

報告事項 ケ

学校生活ガイドブック（日本語版・英語版）の改訂について

学校生活ガイドブック（日本語版・英語版）の改訂について、別紙のとおり報告します。

平成29年4月14日

鳥取県教育委員会教育長 山 本 仁 志

## 学校生活ガイドブック（日本語版・英語版）の改訂について

人権教育課

・平成17年度に作成し、平成25年度に改訂した「学校生活ガイドブック（9言語）」のうち、日本語版と英語版を現在の諸制度に沿った内容となるよう一部改訂した。

### 1 学校生活ガイドブックについて

日本語の理解に不安がある外国籍保護者等が、日本の学校制度や学校生活に関する理解を深め、不安を解消できるよう、学校生活に関する事柄を母国語化したガイドブック。（小・中学校編）

この度は、平成25年度以降の諸制度の変更に沿った改訂を行った。

（主な改訂部分：放課後児童クラブ、教育課程、教育費等、健康関係の通知文・調査票等）

<主な掲載内容>

- ・日本の学校制度について
- ・教育内容について
- ・教育費や就学費の援助等について
- ・主な年間の行事例
- ・小・中学校の学校紹介  
（登下校について、服装や持ち物について、給食について、学習する教科等と時間割について等）
- ・部活動について
- ・学校からの案内・通知文例
- ・健康関係の通知文例

### 2 改訂作業の経過

【改訂しホームページに公開するもの】

※本日4月14日付けで公開、併せて報道機関に資料提供

日本語版、英語版、

【今年度改訂するもの】（翻訳が終了したものから順次ホームページに公開予定）

中国語（繁体字）版、中国語（簡体字）版、韓国・朝鮮語版、スペイン語版、ポルトガル語、タイ語版、フィリピン語（タガログ語）版、ロシア語版

### 3 周知について

- ・今後、翻訳が終了したものからホームページに公開する。

人権教育課ホームページ (<http://www.pref.tottori.lg.jp/item/338104.htm#moduleid197100>)

- ・市町村教育委員会及び各学校への周知（通知及び校長会連絡等）
- ・必要とする保護者への周知（とっとり夢ひろば等への掲載）

# 学校生活ガイドブック

(小・中学校編)

日本語版

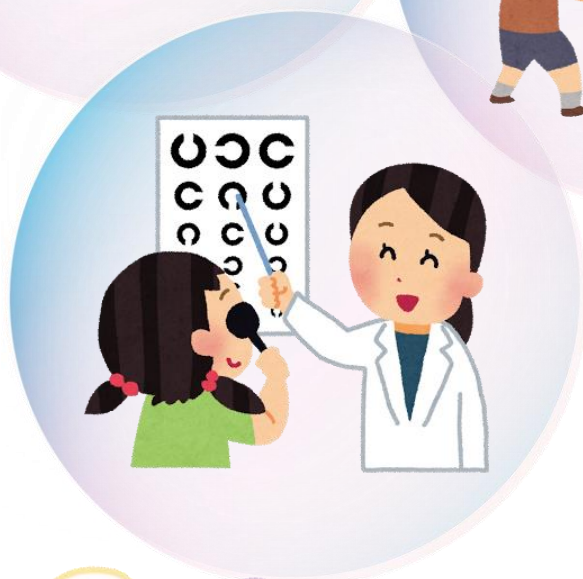

鳥取県教育委員会

## 目次

活用にあたって	1
1 日本の学校制度	2
(1) 就学前教育について	2
(2) 初等・中等教育について	2
(3) 高等教育について	2
2 就学手続き等について	4
3 教育内容について	4
(1) 教育課程（カリキュラム）	4
(2) その他の教育活動について	5
4 進級・進学について	5
5 教育費について	5
6 就学費の援助等について	6
(1) 就学支援（小・中学生）	6
(2) 参考 奨学金、授業料減免制度（高校・大学生等）	6
7 主な年間行事の例	7
8 学校の日	9
9 学校でのきまり	9
10 学校紹介（小学校）	12
(1) 登下校について	12
(2) 所属について	12
(3) 服装や持ち物について	12
(4) 給食について	14
(5) 掃除について	14
(6) 学校諸会計について	14
(7) 必要な書類の提出について	14
(8) 学習することについて	14
(9) 日課表	15
(10) 時間割	15
(11) お知らせ	16
11 学校紹介（中学校）	17
(1) 登校時刻について	17
(2) 通学について	17
(3) 下校について	17
(4) 所属について	17
(5) 服装や持ち物について	17
(6) 給食について	19
(7) 掃除について	19

(8) 学年諸会計	1 9
(9) 必要な書類の提出について	1 9
(10) 日課表	1 9
(11) 学習する教科等と時間割	2 0
(12) 学校での生活について	2 1
(13) お知らせ	2 1
1 2 部活動について・入部届 (中学校用)	2 2
1 3 家庭環境票	2 3
1 4 各種届	2 5
1 5 案内・通知文	2 6
(1) 入学式・卒業式の御案内	2 6
(2) 修学旅行・宿泊体験学習のお知らせ	2 7
(3) 校外学習のお知らせ	2 8
(4) 家庭訪問のお知らせ	2 9
(5) 長期休業についてのお知らせ	3 0
(6) 集金のお知らせ	3 1
(7) 学年・学級懇談会、参観日の御案内	3 2
(8) 個人懇談会の御案内	3 3
(9) 運動会・体育祭の御案内	3 4
(10) P T A行事のお知らせ	3 5
(11) 進路希望調査 (中学校用)	3 6
1 6 健康関係	3 7
(1) 独立行政法人日本スポーツ振興センター災害救済給付制度への加入について	3 7
(2) 健康調査票	3 8
(3) 健康診断のお知らせ	4 0
(4) 内科健康診断結果のお知らせと受診結果報告書	4 1
(5) 保健調査票 (歯科用)	4 2
歯・口の健康診断結果と受診のおすすめ	4 3
(6) 眼科検診問診票・色覚検査について	4 4
眼科検診結果のお知らせ	4 6
(7) 視力検査結果のお知らせ	4 7
(8) 保健調査票 (小学校耳鼻咽喉科用) (中学校耳鼻咽喉科用)	4 8
(9) 耳鼻咽喉科検診結果のお知らせ	5 0
(10) 尿検査のお知らせ	5 1
(11) 出席停止通知書と再登校許可願	5 2
(12) 心臓病調査票	5 3
(13) 結核健康診断問診票	5 4
(14) 結核精密検査受診票	5 5
(15) 運動器検診保健調査票	5 6

## 学校生活ガイドブック（小学校・中学校編） 活用にあたって

- 1 本資料の掲載については、日本語に対して、英語で翻訳をしています。
- 2 翻訳に際しては、日本語の意味合いが損なわれないようにしながらも、保護者にわかりやすい表現になるよう意識していますので、内容等は日本語版に準ずるものとします。
- 3 本資料は、主に義務教育諸学校の児童生徒の保護者に鳥取県内の学校生活の状況を案内する目的で作成しています。
- 4 通知文等については、例示していますので、外国人児童生徒の母国語の該当ページをプリントアウトし、該当項目にレ印をつけ、適宜必要な日付、数字等を書き加えて活用できるようにしています。
- 5 本資料の活用にあたっては、各国の文化、習慣等にそったものとなるよう、ご注意ください。
- 6 付録の単語・会話集については、日々の教育活動において、外国人児童生徒並びに保護者と教職員がお互いに理解し合うためのコミュニケーションの手段として、また、各学校で独自の資料プリントを作成する場合の単語や文例として活用するために、兵庫県教育委員会制作の学校生活ガイドブック「一部改変」より許可を得て転載させていただきました。なお、付録は日本語版のみ掲載しています。

## 1 日本の学校制度

### (1) 就学前教育について

就学前教育は小学校就学までの乳幼児を対象とし幼稚園、保育所（園）、認定こども園で行われますが、その保育期間は市町村や園（所）によって違います。

幼稚園は、満3歳から小学校就学までの幼児を保育し、心身の発達を助長することを目的とした教育施設で「学校」です。教育内容は「健康」「人間関係」「環境」「言葉」「表現」の5領域となっています。

保育所は、保護者が働いているなどの何らかの理由によって保育を必要とする乳幼児を預かり養育することを目的とする施設で、「保育園」とも呼ばれています。教育施設の幼稚園とは異なり、0歳から6歳までの乳幼児を対象として養護と教育を一体的に行う児童福祉施設です。保育内容としては、養護に関わる「生命の保持」と「情緒の安定」、教育に関わるものは幼稚園と同じく5領域となっています。

認定こども園は、就学前の子どもに対する保育及び教育並びに保護者に対する子育て支援を総合的に提供する施設で、保護者が働いている、働いていないにかかわらず利用できます。幼稚園と保育所（園）の両方の機能を持つ施設で、0歳から6歳までの乳幼児を対象としています。

### (2) 初等・中等教育について

- ① 小学校には満6歳を過ぎた最初の4月から入学することとされ、6年間の小学校教育を行います。小学校を卒業すると中学校に入学し、3年間の中学校教育を行います。この間、自分の子どもを必ず学校に入学させなければならないことになっており、これを義務教育といいます。
- ② 日本の小学校、中学校は国の制度のもと、同じ学年の子どもたちは同じ教育を受けられることになっており、公立の小学校、中学校の授業料及び教科書代は、無償とされています。ただし、他の教材等は有償です。
- ③ 小学校及び中学校における義務教育を修了し、入学のための試験等に合格すれば、高等学校、各種専門学校に入学することができます。高等学校では、普通科または職業教育を主とする専門学科、また、生徒が多様な各教科・科目から主体的に選択できる総合学科があり、通常3年間の教育を受けることができます。高等学校には、全日制、定時制、通信制の課程があります。
- ④ 障がいのある子どもたちの自立や社会参加に向けた主体的な取組を支援するために、特別支援学校や、特別支援学級等を設置している小学校、中学校もあります。子どもの教育的ニーズに基づいた指導及び支援を行っています。特別支援学校の授業料は無償です。

### (3) 高等教育について

高等教育は、主として大学と短期大学で行われます。これらは高度で専門的な教育を行う機関で、通常、大学の修業年限は4年、短期大学は2年です。さらに、高度な高等教育を行う機関として大学院（2年あるいは5年）があります。

なお、この他に職業等に必要な能力を育成する機関として専門学校（主に2年）があります。

# 日本の学校系統図

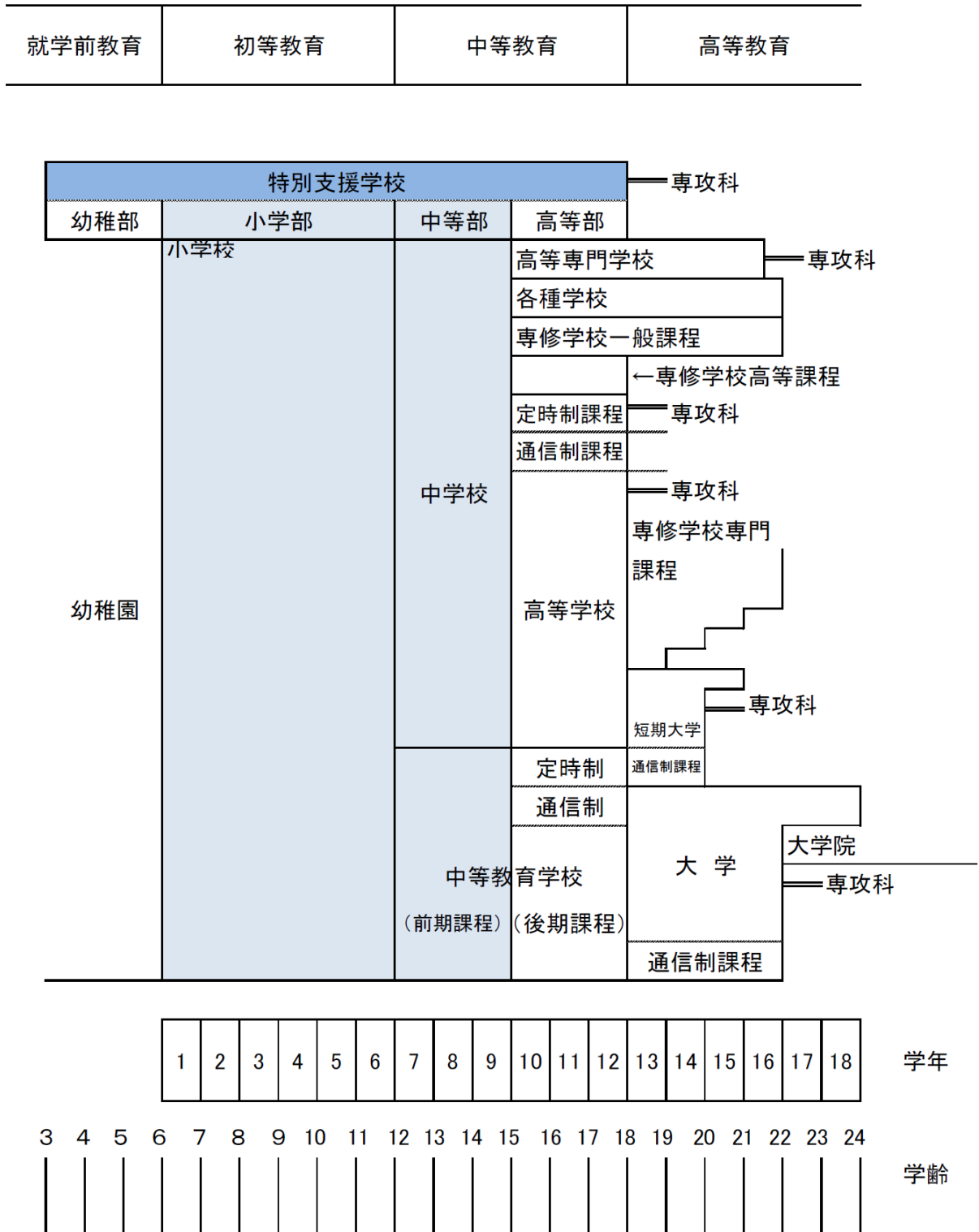

就学ガイドブックー日本の学校への入学手続きー（2015年4月文部科学省発行）より引用



## 2 就学手続き等について

### ○外国人児童生徒の義務教育諸学校への就学手続き

公立の義務教育諸学校に、子どもを入学させたい時は、住んでいる市町村役場または市町村教育委員会で、外国人就学申請手続きをしてください。

私立の学校に子どもを入学させたい場合は、その学校に直接申し込んでください。

<参考>文部科学省「就学ガイドブック」

[http://www.mext.go.jp/a\\_menu/shotou/clarinet/003/1320860.htm](http://www.mext.go.jp/a_menu/shotou/clarinet/003/1320860.htm)

### ○放課後児童クラブ

保護者が昼間家庭にいない小学生を対象に、遊び及び生活の場を設けて健全育成を図ることを目的としています。

放課後児童クラブの所在地、連絡先、入会の申し込み方法、サービスの種類等は、市町村役場にお問い合わせください。

## 3 教育内容について

### (1) 教育課程（カリキュラム）

学校で学ぶ内容については、文部科学省が作成する学習指導要領によって決められています。それを基準にして、学校の教育活動は、①教科②道徳③外国語活動④総合的な学習の時間⑤特別活動によって編成されています。

#### ①教科

小学校では、国語、社会、算数、理科、生活、音楽、図画工作、家庭、体育について学習する時間です。外国語は、原則英語を学びます。

中学校では、国語、社会、数学、理科、音楽、美術、保健体育、技術・家庭、外国語について学習する時間です。

#### ②道徳

人としてよりよく生きようとする心や態度を育てるために、自己をみつめ、人間としてのあり方や生き方の自覚を深めていく時間です。

#### ③外国語活動

外国語を通じて、言語や文化について体験的に理解を深め、積極的にコミュニケーションを図ろうとする態度の育成を図り、外国語の音声や基本的な表現に慣れ親しませながら、コミュニケーション能力の素地を養う時間です。

#### ④総合的な学習の時間

教科の枠にとらわれずに、自然体験やボランティア活動や生産活動などの体験的な学習を取り入れて、問題を解決する力や学び方、ものの考え方を身に付けるとともに、自己の生き方を考える時間です。

#### ⑤特別活動

学級での話し合い、運動会や音楽会、勤労体験などの活動を通して、一人一人のよさや可能性を伸ばし、友だちと協力してよりよい生活を築こうとする態度を身に付ける時間です。

## (2) その他の教育活動について

(1) の学習内容でふれた学習のほかに、次のようなものがあります。

### ○清掃

毎日、学校で決められた時間帯に、児童生徒と先生で一緒になって、一斉に清掃をします。日本の学校では、清掃も大切な教育活動のひとつと考えています。

### ○給食

学校では、月曜日から金曜日まで給食があります。給食とは、給食センターなどの施設で作った食事を昼食として学級のみinnで食べることです。給食の準備や後始末は子どもたちが交替で行います。ただし、行事の都合で給食がないときなどは、家から弁当を持って行くことになります。給食費は自己負担です。

### ○行事

学校では、入学式、卒業式、参観日など1年間の間にいろいろな行事を行います。保護者に参加してもらう行事もありますので、そのときはなるべく学校に来てください。

### ○部活動

生徒の自主的、自発的な参加により行われるもので、スポーツや文化、科学などに親しむ教育活動です。

## 4 進級・進学について

日本では、義務教育の期間は飛び級の制度はなく、入学（編入学）した学年から、順次、上級の学年へと進級します。また、病気などで長期間の学習の機会が失われた場合など、特別のケースを除いては、留年（原級留置）ということはほとんどありません。義務教育を修了した後、高等学校に進学する際は、通常は入学試験を受けることになります。

## 5 教育費について

### (1) 教育費等

公立の小学校、中学校、特別支援学校小学部・中学部の授業料や教科書は無料です。高等学校、特別支援学校高等部の授業料や教科書は有料です（ただし、所得に応じて高等学校等就学支援金や高校生等奨学給付金を受給できる場合があります。特別支援学校には助成制度があります）。私立の小学校や中学校の授業料は有料です。

また、学用品費、通学用品費、校外活動費、修学旅行費、給食費、PTA※会費などの費用は、支払う必要があります。これらの費用を集める方法としては、現金で集金したり、個人の口座から引き落とされたり、学校指定の金融機関に振り込む場合があります。詳しいことについては学校から連絡があります。

※ 学校に子どもを入学させると、その保護者は自動的に、その学校のPTA (Parents and Teachers Association) の会員になります。PTAとは保護者と教職員が協力して、児童生徒の健全な成長を図るために、学習したり活動したりする団体です。PTA会費は、学校を保護者の立場で援助したり、保護者自身が学習したりする活動のための費用です。

### (2) 高校段階での経済的支援について

国公立を問わず、授業料にあてるための高等学校等就学支援金を受給できます（受給要件あり）。また、私立高校等に通う場合、所得に応じて支給額が加算されます。返済の必要はありません。

また、低所得世帯には、授業料以外の教育費（教科書費、教材費、学用品費など）を支援するための返済不要の高校生等奨学給付金を受給できます。

6 就学費の援助等について

(1) 就学支援（小・中学生）

小学校、中学校へ通う子どもたちが安心して勉強できるよう、経済的に困りの保護者の方に、教育費を援助する制度があります。

学用品費、通学用品費、校外活動費、修学旅行費、給食費などの費用の支払いに困るときは、学校か市町村教育委員会に相談してください。

※ この制度は、公立だけでなく、私立、大学附属の小・中学校に通っている場合も適用を受けることができますので、各学校へお申し込みください。

(2) **参考** 奨学金、授業料減免制度（高校・大学生等）

経済的理由で修学が困難な高校生・大学生等のための奨学金制度があります。

いずれも平成28年4月現在の金額です。

①鳥取県が行っている奨学金（鳥取県育英奨学資金）

貸与月額	高校等	国公立	自宅通学の場合	18,000円
			自宅外通学の場合	23,000円
	私立	自宅通学の場合	30,000円	
		自宅外通学の場合	35,000円	
大学等	国公立		45,000円	
	私立		54,000円	

※高校分は4月中に、大学分は8月中に各高等学校等に申込をしてください。

高校奨学金の申込には所得基準が、大学奨学金の申込には所得基準と成績基準があります。

②日本学生支援機構が行っている奨学金(第1種：無利息分)

貸与月額	高専	国公立	自宅通学の場合	21,000円
			自宅外通学の場合	22,500円
	私立	自宅通学の場合	32,000円	
		自宅外通学の場合	35,000円	
大学	国公立	自宅通学の場合	45,000円	
		自宅外通学の場合	51,000円	
	私立	自宅通学の場合	54,000円	
		自宅外通学の場合	64,000円	
*上記によらず、30,000円を選択することもできます。			30,000円	

※在学している学校等に申込をしてください。  
申込には所得基準と成績基準があります。

#### ○私立高等学校の授業料減免制度

学校によっては、授業料を免除する制度があります。（詳しくは、各学校にお問い合わせください。）

#### 7 主な年間行事の例

日本の学校は毎年4月に始まり、3月に終わります。学年はいくつかの期間に区分（学期）されており、市町村によって3学期制の場合と2学期制の場合があります。

各学期の主な学校行事は次の通りです。学校行事の名称や実施時期などは学校により異なります。

#### 【1学期】（4月～7月）

#### \*【前期】（4月～9月）2学期制の場合

##### 始業式（4月）

第1学期の始まりを告げる行事です。

##### 入学式（4月）

1年生に入学する児童生徒を迎え、祝福する行事です。児童生徒並びに保護者は、通常、正装して入学式に出席します。

##### 身体測定・健康診断（4月～6月）

児童生徒の身長、体重などの発育の様子を測定し、児童生徒の身体の様子・健康状態を医者が診断します。

##### 遠足

教室ではできないことを校外に出て、自然や歴史・文化に親しみながら学ぶためのフィールドトリップです。

##### 授業参観

保護者が学校へ行き、勉強している児童生徒の様子を見ます。

##### 学級懇談会

担任と保護者の方々に学級のことや児童生徒のことについて話し合います。授業参観のあとに行われることが多いです。

##### 家庭訪問

学級担任が家を訪問し、保護者と話をします。

##### 水泳

夏になると体育の授業で水泳をします。

##### 個人懇談会

担任と保護者が個別に児童生徒の学校生活や勉強について話をします。

##### 終業式（7月）

第1学期の終わりを告げる行事です。成績表が渡されます。

##### 夏休み（7月末～8月末）

約30～40日間の休みです。

**【2学期】（9月～12月）**

\* **【後期】（10月から3月）** 2学期制の場合、後期が始まる前に秋休みがあります。

**始業式（9月）**

第2学期の始まりを告げる行事です。

**運動会・体育祭**

短距離走やリレー、玉入れやダンスなどをしたり、学級の友達の応援をしながら、運動に親しむ行事です。学校によっては、保護者なども参加できる種目を用意しています。

**避難訓練**

地震や火事に備えて訓練します。

**音楽会・文化祭・学習発表会**

合唱や楽器の演奏、演劇発表、学習で製作した作品の発表、展示などを行います。

**終業式（12月）**

第2学期の終わりを告げる行事です。成績表が渡されます。

**冬休み（12月末～1月初め）**

約2週間の休みです。

**【3学期】（1月～3月）**

**始業式（1月）**

第3学期の始まりを告げる行事です。

**卒業式（3月）**

卒業証書を渡し、卒業を祝う行事です。卒業する児童生徒の保護者も参加します。

**修了式（3月）**

第3学期の終業式であるとともに、1年の締めくくりを行う行事です。成績表が渡されます。

**春休み（3月末～4月初め）**

修了式が終わると春休みになります。この休みが終わると進級して、4月から新しい学年で勉強することになります。

**【学年別の大きな行事】**

**修学旅行**

主として小学校6年生、中学3年生が対象です。いろいろな名所・施設を見学したり、体験活動をしたりします。

**職場体験学習**

中学2年生が対象です。1週間程度、学校を離れて、地域社会（保育所、商店、事業所等）の中で、さまざまな体験活動を行います。

**宿泊訓練**

宿泊を伴って、集団で生活をする訓練をします。

8 学校の日

【小学校】

【中学校】

登校

登校

(全校朝会)・・・学校によって違いますが、月に1回、全校の児童生徒が集まり校長先生などの話や連絡を聞きます。  
 (朝の会)・・・学級単位で自分たちの生活について話し合います。  
 (朝読書・朝自習)・始業前10～15分間、朝読書や計算練習、漢字練習などする学校もあります。

始業

始業

授業

授業

- ・1時限は45分授業が多いです。
- ・午前中に4つ程度の授業があります。
- ・ほとんどの授業は、担任の先生が中心になって指導します。
- ・授業はすべて日本語で行われますが、外国語活動の時間には、外国語（原則は英語）をとおしたコミュニケーションを行います。

- ・1時限は50分授業が多いです。
- ・午前中に4つ程度の授業があります。
- ・教科は、専門の先生が担当します。
- ・外国語以外の授業はすべて日本語で行なわれます。

給食

昼食

給食がない場合は、弁当を持って来ます。

給食で、健康上、あるいは宗教上の理由により食べることができないものがあるときは、学級担任にお知らせください。

昼休み、清掃

昼休み、清掃

・授業がすべて終わってから清掃をする学校もあります。

授業

授業

- ・午後は、学年や曜日によって違いますが、1つまたは2つの授業があります。
- ・終業時刻は、学年や曜日によって違います。
- ・放課後、学級・学校の用事やスポーツ活動などで、下校の時間が違ってきます。

終業

終業

部活動：放課後、担当の先生（顧問）等の指導のもとで行われる活動で、スポーツや文化活動を行います。

9 学校でのきまり

学校での集団生活を健康で安全で楽しく送るために、いろいろなきまりがあります。日本の学校生活に早く慣れて、楽しい学校生活を送りましょう。わからないことは先生や日本の友だちに何でも聞いてください。

○登校時刻と通学路

- ・学校へは（        :        ）までに登校してください。
- ・それぞれの学校で児童生徒の安全確保のためなるべく危険の少ない道を学校が決めます。これを通学路といいます。
- ・基本的には徒歩通学ですが、スクールバスを利用する学校があります。
- ・小学校では、家の近い児童が集まって、集団で登校することがあります。
- ・中学校では、自転車通学が許可されることもあります。

○欠席の連絡

- ・学校を欠席する場合、その日の始業時刻（        :        ）までに直接保護者から、次のいずれかの方法で学校に連絡してください。  
電話（        -        ）  
ファクシミリ（        -        ）  
欠席届または連絡帳・・・近所の友だちに預けて学校に届けてもらう。

○学校休業日

- ・日曜日、土曜日及び国民の祝日は、学校はお休みです。
- ・休みの日に学校行事があるときは、基本的に代替りの授業日が休みになります。
- ・代替りの休みを設けず、土曜日に授業を行う「土曜授業」が実施される場合があります。

国民の祝日

1月1日	元日	7月第3月曜日	海の日
1月第2月曜日	成人の日	8月11日	山の日
2月11日	建国記念の日	9月第3月曜日	敬老の日
3月20日頃	春分の日	9月23日頃	秋分の日
4月29日	昭和の日	10月第2月曜日	体育の日
5月3日	憲法記念日	11月3日	文化の日
5月4日	みどりの日	11月23日	勤労感謝の日
5月5日	こどもの日	12月23日	天皇誕生日

※ 国民の祝日が日曜日のときは、月曜日が代わりに休みになります。

○長期休業日

- 夏休み 7月    日～ 8月    日
- 秋休み 10月    日～ 10月    日
- 冬休み 12月    日～ 1月    日
- 春休み 3月    日～ 4月    日

○出席停止

- ・次のような感染症にかかったときは、医者から登校許可がおりるまで学校を休ませてください。（インフルエンザ 麻疹 風疹 流行性耳下腺炎 水痘 等）

○健康と安全

- ・学校では、定期的に身体検査を行います。
- ・学校で病気になったり、けがをした場合は先生に言ってください。保健室で応急手当をしたり、休養することができます。
- ・学校での事故やけがに備えて「日本スポーツ振興センター」の「災害共済給付」制度、が設けられています。掛け金の一部（400円程度）は保護者の負担です。

○その他の学校生活について

- ・登校してから下校するまでに校外へ出る場合は先生の許可をもらいます。
- ・校舎内に入るときは上履きに、体育館では体育館シューズに履き替える学校もあります。
- ・不必要なお金や貴重品、いらぬものは持ってこないようにしましょう。
- ・持ち物には名前を書いておきましょう。
- ・服装や頭髪についてきまりが定められている場合があります。

○学校で必要なもの

- ・教科書は学校で渡します（無償）。
- ・次の学用品は、保護者が用意してください。

かばん：ランドセル てさげかばん

文房具類：ふでばこ 消しゴム 定規 鉛筆 赤鉛筆 下敷き クレヨン 色鉛筆  
はさみ のり など

給食の時間に必要なもの：マスク マスクいれ はし はしばこ など

体育の時間に必要なもの：体操服 体操帽 体育館シューズ くつぶくろ

※ 体操服は、学校で指定されていますので、学校にご相談ください。

その他：名札 ぞうきん ハンカチ ちり紙(ティッシュペーパー) など

※ 持ち物には必ず名前を書いておいてください。



10 学校紹介（小学校）

ようこそ、（ ）小学校へ。（ ）さんが本校で学習するために必要なことは以下のとおりです。

(1) 登下校について

①登校について

登校は、各通学班ごとに決められた時刻に集合場所に集まって登校します。

登校班は（ ）です。

集合時刻は（ ）時（ ）分です。

集合場所は（ ）です。

班長は（ ）です。

登校班等については、後日連絡します。

登校は、各自で登校します。

（ ）時（ ）分までには、学校に来ます。

登校はスクールバスを利用します。

②下校について

下校は、毎日個々に帰ります。

下校は（ ）曜日から（ ）曜日は個々に帰ります。（ ）曜日は、集団下校です。

\*下校時刻は、学年によって違います。日課表、時間割を見てください。

下校はスクールバスを利用します。

③登下校は、安全のために決められた通学路を通ります。

(2) 所属について

お子様の所属クラスは（ ）年（ ）組です。

担任は（ ）先生です。

(3) 服装や持ち物について

①服装について

a. 服装は（自由 学校指定の制服 通学服 ）です。

登下校時は 安全タスキ（反射タスキ）を着用します。

b. 名札をつけます。名札は（ ）で購入します。

c. 体操服について

学校指定の（上下ジャージ 半袖シャツ、ハーフパンツ 体操帽（ ）色）

体育館シューズ 運動靴）を着用します。

特に指定はありません

前の学校等で使用していたものを着用してもらっても結構です。

d. 上靴について

上靴は（自由 学校指定のもの）です。

e. 水着について

水泳は、6月頃より実施されます。

水泳には、水着（学校指定 指定なし）と水泳帽子（学校指定 指定なし）が必要です。

学校紹介（小学校）

- f. (□制服 □体操服 □上靴 □体育館シューズ □水着 □水泳帽子) は下記の商店で購入できます。

商店名	電話番号
-----	------

②持ち物について

- a. 学習用具は通学かばん（□学校指定のもの □ランドセル □自由）に入れて、持ってきてください。
- b. 教科書は、無料です。学校から渡します。
- c. ノートの種類は担任が指示します。
- d. その他の持ち物は、以下のとおりです。（Aは家庭で用意するもの、Bは学校でまとめて購入し、後日代金を集金するものです）

A	B	品物名	A	B	品物名
<input type="checkbox"/>	<input type="checkbox"/>	連絡袋	<input type="checkbox"/>	<input type="checkbox"/>	防災ずきん
<input type="checkbox"/>	<input type="checkbox"/>	連絡帳	<input type="checkbox"/>	<input type="checkbox"/>	ひきだし
<input type="checkbox"/>	<input type="checkbox"/>	鉛筆(かきかた鉛筆か2B鉛筆(5本程度))	<input type="checkbox"/>	<input type="checkbox"/>	雑巾( 枚)
<input type="checkbox"/>	<input type="checkbox"/>	色鉛筆	<input type="checkbox"/>	<input type="checkbox"/>	三角巾
<input type="checkbox"/>	<input type="checkbox"/>	クレパス 20色太巻き(クービー、クレヨン不可)	<input type="checkbox"/>	<input type="checkbox"/>	給食帽子
<input type="checkbox"/>	<input type="checkbox"/>	消しゴム	<input type="checkbox"/>	<input type="checkbox"/>	はし
<input type="checkbox"/>	<input type="checkbox"/>	筆箱	<input type="checkbox"/>	<input type="checkbox"/>	はし箱
<input type="checkbox"/>	<input type="checkbox"/>	下敷き	<input type="checkbox"/>	<input type="checkbox"/>	はしぶくろ
<input type="checkbox"/>	<input type="checkbox"/>	はさみ	<input type="checkbox"/>	<input type="checkbox"/>	マスク
<input type="checkbox"/>	<input type="checkbox"/>	のり	<input type="checkbox"/>	<input type="checkbox"/>	マスクいれ
<input type="checkbox"/>	<input type="checkbox"/>	無地ノート(自由帳)	<input type="checkbox"/>	<input type="checkbox"/>	歯ブラシ
<input type="checkbox"/>	<input type="checkbox"/>	定規	<input type="checkbox"/>	<input type="checkbox"/>	コップ
<input type="checkbox"/>	<input type="checkbox"/>	絵の具セット	<input type="checkbox"/>	<input type="checkbox"/>	コップいれ
<input type="checkbox"/>	<input type="checkbox"/>	習字道具	<input type="checkbox"/>	<input type="checkbox"/>	体操服袋
<input type="checkbox"/>	<input type="checkbox"/>	算数セット(おけいこどうぐ)	<input type="checkbox"/>	<input type="checkbox"/>	工作袋
<input type="checkbox"/>	<input type="checkbox"/>	裁縫セット	<input type="checkbox"/>	<input type="checkbox"/>	バスタオル
<input type="checkbox"/>	<input type="checkbox"/>	油粘土、粘土板	<input type="checkbox"/>	<input type="checkbox"/>	水筒
<input type="checkbox"/>	<input type="checkbox"/>	彫刻刀	<input type="checkbox"/>	<input type="checkbox"/>	シューズ入れ
<input type="checkbox"/>	<input type="checkbox"/>	鍵盤ハーモニカ	<input type="checkbox"/>	<input type="checkbox"/>	
<input type="checkbox"/>	<input type="checkbox"/>	リコーダー	<input type="checkbox"/>	<input type="checkbox"/>	

- ※ 持ち物には、必ず名前を書いてください。
- ※ 学校へは、お金、貴重品など、学習に不必要なものを持ってきてはいけません。  
 (例) 時計、ゲーム機、携帯電話、漫画、雑誌、トランプなどのゲーム、お菓子類、  
 その他 ( )

## 学校紹介（小学校）

### （４）給食について

月曜日から金曜日までは、毎日給食があります。

（はし スプーン 歯ブラシ マスク マスクいれ コップ  
コップいれ 用具入れ（袋））が必要です。

費用については、1ヶ月 円程度かかります。

現金で集金します。

銀行など金融機関の口座から引き落としになります。

アレルギー、宗教上食べられないものがある場合は、事前に担任に申し出てください。

### （５）掃除について

毎日、掃除があります。自分たちで、学校をきれいにします。

ぞうきんが必要で、（年度初め            学期初め）に集めます。

### （６）学校諸会計（教材費、学級費、給食費、PTA会費など）については、別途お知らせします。

### （７）必要な書類の提出について

家庭環境票

緊急連絡カード・・・お子さんが学校でけがをしたり、病気になったりしたときは、すみやかに保護者に連絡しなければなりません。その時使用するカードですから、確実に連絡が取れるように記入してください。保険証の欄は、保険証のある場合のみ記入してください。

預金口座振替依頼書

諸経費納入のための口座を開くために口座振替申込書に記入をお願いします。

### （８）学習することについて

小学校で学習する教科等は、以下のとおりです。

1、2年生→国語 算数 生活 体育 音楽 図工 道徳 学級活動

3年生→国語 算数 社会 理科 体育 音楽 図工 道徳 学級活動 総合的な学習の時間

4年生→国語 算数 社会 理科 体育 音楽 図工 道徳 学級活動 クラブ  
児童会（委員会活動） 総合的な学習の時間

5、6年生→国語 算数 社会 理科 体育 音楽 図工 家庭 道徳 外国語活動  
学級活動 クラブ 児童会（委員会活動） 総合的な学習の時間

※ クラブは教科ではありませんが、全員が参加する授業です。スポーツや音楽、料理づくりなど楽しい活動をします。

※ 宿題は、漢字ドリル、計算ドリル、音読などほぼ毎日あります。家庭学習を応援してください。

学校紹介（小学校）

（9）日課表

学校は午前 時 分に  
から始まって、午後 時 分に  
終わります。

それぞれの授業時間は45分間で  
す。

時間	内容
: ~ :	朝の会
: ~ :	□掃除
: ~ :	1
: ~ :	2
: ~ :	休み時間
: ~ :	3
: ~ :	4
: ~ :	給食
: ~ :	休み時間
: ~ :	□掃除
: ~ :	5
: ~ :	6
: ~ :	□掃除
: ~ :	帰りの会
: ~ :	最終下校

（10）時間割

時間割は、学年・学級によって違います。

	月曜日	火曜日	水曜日	木曜日	金曜日
1校時					
2校時					
3校時					
4校時					
5校時					
6校時					

- ①国語 ②算数 ③社会 ④理科 ⑤生活 ⑥家庭 ⑦体育 ⑧音楽 ⑨図工 ⑩道徳  
⑪外国語活動 ⑫書き方 ⑬学級活動 ⑭クラブ ⑮委員会 ⑯学年、学級の時間  
⑰集会 ⑱（ : 総合的な学習の時間）

## 学校紹介（小学校）

### （11）お知らせ

○欠席・遅刻・早退される場合の連絡について

お子さんが欠席・遅刻・早退される場合は、必ず朝のうちに学校に連絡してください。

#### 【連絡方法】

欠席・遅刻・早退届を提出する

電話、ファクシミリで連絡する

○学校から配布する文書は、よく読んでください。内容がわからない場合は、遠慮なくその旨を担任に申し出てください。

1 1 学校紹介（中学校）

ようこそ、（ ）中学校へ。（ ）さんが本校で学習するために必要なことは以下のとおりです。（当てはまる項目にレ印がつけてあります）

（1）登校時刻について

1年間を通じて（ ）時（ ）分です。

（ ）月から（ ）月までは、（ ）時（ ）分です。

（ ）月から（ ）月までは、（ ）時（ ）分です。

※ 登校は、各自で登校します。始業（ ）分前には、学校に来ているようにしてください。

（2）通学について

- ・学校まで（徒歩 自転車 スクールバス）通学となります。
- ・学校までの通学路が決まっています。その道を事故のないように通ってください。
- ・自転車通学の場合は、安全のため（ヘルメット 安全タスキ）を着用してください。
- ・ヘルメットは、

{	<input type="checkbox"/> 支給されます。
	<input type="checkbox"/> （ ）円ですが、（ ）円の補助があります。
	<input type="checkbox"/> 購入してください。（ ）円です。
- ・安全タスキは、

{	<input type="checkbox"/> 支給されます。
	<input type="checkbox"/> （ ）円ですが、（ ）円の補助があります。
	<input type="checkbox"/> 購入してください。（ ）円です。

（3）下校について

下校時刻は、季節によって違います。日課表、時間割を見てください。

（4）所属について

お子様の所属クラスは（ ）年（ ）組です。

担任は（ ）先生です。

（5）服装や持ち物について

①服装について

a. 服装は（男女とも学校指定の標準服・制服 自由）です。

b. 名札をつけます。名札は（ ）で購入します。

c. 体操服について

学校指定の（上下体操服 半袖シャツ、ハーフパンツ 体育館シューズ 運動靴）を着用します。

特に指定はありません。小学校等で使用していたものを着用してもよいです。

d. 上靴について

上靴は（学校指定のもの 自由）です。

e. 通学靴について

- 基準あり（ 体育の授業が受けられるもの  白地のもの  学校指定のもの）  
 自由

f. 水着について

- 水泳は、6月頃より実施されます。  
 水泳には、水着（ 学校指定  指定なし）と水泳帽子（ 学校指定  指定なし）が必要です。

g.（ 標準服  体操服  上靴  体育館シューズ  水着  水泳帽子）は下記の商店で購入できます。

商店名	電話番号

②持ち物について

- a. 学習用具は通学かばん（ 学校指定  自由）に入れて、持ってきてください。  
 b. 教科書は、無料です。学校から渡します。  
 c. ノートの種類は教科担任が指示します。  
 d. その他の学習に必要な教材は、教科担任や学級担任からその都度連絡をしますが、以下にチェックしたものがが必要です。（Aは家庭で用意するもの、Bは学校でまとめて購入し、後日代金を徴収するものです。）

<input type="checkbox"/>	<input type="checkbox"/>	品物名	<input type="checkbox"/>	<input type="checkbox"/>	品物名
<input type="checkbox"/>	<input type="checkbox"/>	連絡袋	<input type="checkbox"/>	<input type="checkbox"/>	給食袋
<input type="checkbox"/>	<input type="checkbox"/>	連絡帳	<input type="checkbox"/>	<input type="checkbox"/>	三角巾
<input type="checkbox"/>	<input type="checkbox"/>	鉛筆	<input type="checkbox"/>	<input type="checkbox"/>	給食帽子
<input type="checkbox"/>	<input type="checkbox"/>	色鉛筆	<input type="checkbox"/>	<input type="checkbox"/>	はし
<input type="checkbox"/>	<input type="checkbox"/>	消しゴム	<input type="checkbox"/>	<input type="checkbox"/>	はし箱
<input type="checkbox"/>	<input type="checkbox"/>	筆箱	<input type="checkbox"/>	<input type="checkbox"/>	はしぶくろ
<input type="checkbox"/>	<input type="checkbox"/>	下敷き	<input type="checkbox"/>	<input type="checkbox"/>	マスク
<input type="checkbox"/>	<input type="checkbox"/>	はさみ	<input type="checkbox"/>	<input type="checkbox"/>	マスクいれ
<input type="checkbox"/>	<input type="checkbox"/>	のり	<input type="checkbox"/>	<input type="checkbox"/>	歯ブラシ
<input type="checkbox"/>	<input type="checkbox"/>	絵の具セット	<input type="checkbox"/>	<input type="checkbox"/>	コップ
<input type="checkbox"/>	<input type="checkbox"/>	習字道具	<input type="checkbox"/>	<input type="checkbox"/>	コップいれ
<input type="checkbox"/>	<input type="checkbox"/>	裁縫セット	<input type="checkbox"/>	<input type="checkbox"/>	体操服袋
<input type="checkbox"/>	<input type="checkbox"/>	彫刻刀	<input type="checkbox"/>	<input type="checkbox"/>	雑巾(            枚)
<input type="checkbox"/>	<input type="checkbox"/>	リコーダー	<input type="checkbox"/>	<input type="checkbox"/>	(                            )

- ※ 持ち物には必ず名前を書いてください。  
 ※ 学校へは、お金、貴重品など、学習に不必要なものを持ってきてはいけません。  
 (例) 時計、ゲーム機、携帯電話、漫画、雑誌、トランプなどのゲーム、お菓子類、その他 (                            )

(6) 給食について

月曜日から金曜日までは、毎日給食があります。

(はし スプーン 歯ブラシ マスク マスクいれ コップ  
コップいれ 用具入れ(袋))が必要です。

費用については、1ヶ月 円程度かかります。

現金で集金します。

銀行口座から引き落としになります。

食物アレルギー、宗教上食べられないものがある場合は、事前に担任に申し出てくだ  
さい。

(7) 掃除について

毎日、掃除があります。自分たちで、学校をきれいにします。

ぞうきんが必要で、(年度初め \_\_学期初め)に集めます。

(8) 学校諸会計(教材費、学級費、給食費、PTA会費など)については、別途お知らせ  
します。

(9) 必要な書類の提出について

家庭環境票

緊急連絡カード・・・お子さんが学校でけがをしたり、病気になったりしたときは、  
すみやかに保護者に連絡しなければなりません。その時使用するカードですから、  
確実に連絡が取れるように記入してください。保険証の欄は、保険証のある場合に  
のみ記入してください。

預金口座振替依頼書

諸経費納入のための口座を開くために口座振替申込書に記入をお願いします。

(10) 日課表

学校は午前 時  
分から始まって、午後 時  
分に終わります。  
それぞれの授業時間は50分  
間です。

時間	内容
: ~ :	朝の会
: ~ :	<input type="checkbox"/> 掃除
: ~ :	1
: ~ :	2
: ~ :	3
: ~ :	4
: ~ :	給食
: ~ :	休み時間
: ~ :	<input type="checkbox"/> 掃除
: ~ :	5
: ~ :	6
: ~ :	<input type="checkbox"/> 掃除
: ~ :	帰りの会
: ~ :	最終下校





学校紹介（中学校）

○ 1週間の学習時間配当表

学年 \ 教科	国語①	社会②	数学③	理科④	音楽⑤	美術⑥	保健体育⑦	技術・家庭⑧	外国語⑨	道徳⑩	学級活動⑪	総合⑫	合計
1年													
2年													
3年													

(12) 学校での生活について

学校では、生徒一人一人が互いの人権を尊重し、みんなが楽しく心豊かに生活するために、生活上の決まりや学習する上での基本的な申し合わせ事項があります。詳しくは（生徒手帳 入学のしおり 別紙プリント）に記載していますので、ご確認ください。

(13) お知らせ

○欠席・遅刻・早退される場合の連絡について

お子さんが欠席・遅刻・早退される場合は、必ず学校に連絡してください。

【連絡方法】

- 欠席・遅刻・早退届を提出する
- 電話、ファクシミリで連絡する

○学校から配布する文書は、よく読んでください。内容がわからない場合は、遠慮なくその旨を担任に申し出てください。

1 2 部活動について・入部届（中学校用）

(1) 部活動とは

- ①学校教育の一環として行われる活動で、放課後に行われます。
  - ・下校時刻は、季節や行事の前後によって決まっています。
  - ・土曜日、日曜日、祭日にも行われることがあります。
  - ・休むときは、顧問の先生に連絡します。
- ②本校の職員が顧問となります。

(2) 部活動の入部について

- 全員がどれかの部活動に入部することになります。
- 入部しても、しなくてもかまいません。

(3) 本校にある部活動（活動している部にレ印をつけています）

部活動名	男	女	共通	部活動名	男	女	共通	部活動名	共通
野球	<input type="checkbox"/>	<input type="checkbox"/>	<input type="checkbox"/>	サッカー	<input type="checkbox"/>	<input type="checkbox"/>	<input type="checkbox"/>	吹奏楽	<input type="checkbox"/>
陸上	<input type="checkbox"/>	<input type="checkbox"/>	<input type="checkbox"/>	テニス	<input type="checkbox"/>	<input type="checkbox"/>	<input type="checkbox"/>	美術	<input type="checkbox"/>
水泳	<input type="checkbox"/>	<input type="checkbox"/>	<input type="checkbox"/>	ソフトテニス	<input type="checkbox"/>	<input type="checkbox"/>	<input type="checkbox"/>	科学	<input type="checkbox"/>
器械体操	<input type="checkbox"/>	<input type="checkbox"/>	<input type="checkbox"/>	バスケットボール	<input type="checkbox"/>	<input type="checkbox"/>	<input type="checkbox"/>	英語	<input type="checkbox"/>
新体操	<input type="checkbox"/>	<input type="checkbox"/>	<input type="checkbox"/>	バレーボール	<input type="checkbox"/>	<input type="checkbox"/>	<input type="checkbox"/>	新聞	<input type="checkbox"/>
卓球	<input type="checkbox"/>	<input type="checkbox"/>	<input type="checkbox"/>	ハンドボール	<input type="checkbox"/>	<input type="checkbox"/>	<input type="checkbox"/>	演劇	<input type="checkbox"/>
剣道	<input type="checkbox"/>	<input type="checkbox"/>	<input type="checkbox"/>	ホッケー	<input type="checkbox"/>	<input type="checkbox"/>	<input type="checkbox"/>	放送	<input type="checkbox"/>
柔道	<input type="checkbox"/>	<input type="checkbox"/>	<input type="checkbox"/>	バドミントン	<input type="checkbox"/>	<input type="checkbox"/>	<input type="checkbox"/>	パソコン	<input type="checkbox"/>
弓道	<input type="checkbox"/>	<input type="checkbox"/>	<input type="checkbox"/>	ボート	<input type="checkbox"/>	<input type="checkbox"/>	<input type="checkbox"/>	ボランティア	<input type="checkbox"/>
相撲	<input type="checkbox"/>	<input type="checkbox"/>	<input type="checkbox"/>	カヌー	<input type="checkbox"/>	<input type="checkbox"/>	<input type="checkbox"/>	家庭	<input type="checkbox"/>
ソフトボール	<input type="checkbox"/>	<input type="checkbox"/>	<input type="checkbox"/>	( )	<input type="checkbox"/>	<input type="checkbox"/>	<input type="checkbox"/>	書道	<input type="checkbox"/>

(4) 部活動の入部決定と手続きについて

- ①入学後、部活動説明会で各部の紹介があります。
- ②一定期間、各部の活動を実際に見学します。
- ③仮入部期間があります。
- ④最終決定し、入部の際には部活動入部届を提出します。

部活動入部届

私は \_\_\_\_\_ 部に入部を希望します。

年 組 生徒名

保護者名

印

(サインでも可)

※ ( ) 月 ( ) 日までに、担任に提出してください。

## 1.3 家庭環境票

この用紙は、教職員が児童生徒のことを十分理解し、よりよい指導をするためのものです。御協力をお願いします。また、御記入いただいた調査票は、教職員の細心の注意の下に保管されます。記入はできればローマ字か日本語（ひらがなでも可）をお願いします。

ふりがな 児童生徒名		国籍
性別	<input type="checkbox"/> 男 <input type="checkbox"/> 女	話す言葉
生年月日	年 月 日	
現住所	〒 ( ) TEL	
ふりがな 保護者名 続柄 ( )		話す言葉
緊急連絡先 (現住所と同じ場合は不必要)	TEL	
ふりがな 保護者名 続柄 ( )		話す言葉
緊急連絡先 (現住所と同じ場合は不必要)	TEL	
母国で本人が通った学校名・最終学年	学校名	最終学年

日本語の会話状況：該当欄にレ印をつけてください。

	話せない	少し話せる	話せる
本人	<input type="checkbox"/>	<input type="checkbox"/>	<input type="checkbox"/>
父	<input type="checkbox"/>	<input type="checkbox"/>	<input type="checkbox"/>
母	<input type="checkbox"/>	<input type="checkbox"/>	<input type="checkbox"/>
保護者(父母以外の場合)	<input type="checkbox"/>	<input type="checkbox"/>	<input type="checkbox"/>

学校からの連絡文書の言語：該当欄にレ印をつけてください。

	日本語(ふりがな付)	ローマ字	その他( )
児童・生徒	<input type="checkbox"/>	<input type="checkbox"/>	<input type="checkbox"/>
父	<input type="checkbox"/>	<input type="checkbox"/>	<input type="checkbox"/>
母	<input type="checkbox"/>	<input type="checkbox"/>	<input type="checkbox"/>
保護者(父母以外の場合)	<input type="checkbox"/>	<input type="checkbox"/>	<input type="checkbox"/>

ひらがなで日本語が書ける：該当欄にレ印をつけてください。

	書ける	少し書ける	書けない
児童・生徒	<input type="checkbox"/>	<input type="checkbox"/>	<input type="checkbox"/>
父	<input type="checkbox"/>	<input type="checkbox"/>	<input type="checkbox"/>
母	<input type="checkbox"/>	<input type="checkbox"/>	<input type="checkbox"/>
保護者(父母以外の場合)	<input type="checkbox"/>	<input type="checkbox"/>	<input type="checkbox"/>

保護者会等で通訳が必要な場合、母語と日本語を話せる知人がいたら、本人の了解を得て、名前と連絡先を書いてください。

<small>ふりがな</small> 名前	連絡先 (電話番号)
---------------------------	---------------

来日期日 \_\_\_\_\_ 年 月 日 帰国予定\* \_\_\_\_\_ 年 月 日

※ 帰国予定は、はっきりしている場合のみ記入してください。

## 1 4 各種届

□欠席・□遅刻・□早退届

月 日 欠席 します  
遅刻 ( 時 分から出席します)  
早退 ( 時 分に早退します)

理由 病気 けが 通院 家の都合 その他  
 具体的に

年 組 児童生徒名

保護者名

印またはサイン

見学届

月 日 の体育を、下記の理由により、見学させてください。

理由 病気 けが その他  
 具体的に

年 組 児童生徒名

保護者名

印またはサイン

年 月 日

( ) さんの保護者 様

( ) 学校長

(□入学式・□卒業式) の御案内

(□御入学、□ご卒業) おめでとうございます。

このたび、 年度の(□入学式・□卒業式)を下記のとおり行いますので、是非御出席くださいますよう御案内申し上げます。

記

1 日 時 年 月 日 曜日  
開式 時 分

※ 時 分までに受付を済ませ、保護者控え室( )室)においでください。

児童・生徒は(□平常通り登校 □ 時 分までに登校)します。

2 場所(式場) 本校体育館

※ 当日、場所がわからない時は、職員室または事務室でおたずねください。

3 持ってくるもの(入学式の場合のみ、レのついたものを御持参ください)

□就学通知書 □上履き □ランドセル □通学カバン

□袋 □その他( )

4 そ の 他

各自、上履きを御用意ください。

自家用車で来校される場合は、指定した場所に駐車してください。

年 月 日

( ) さんの保護者 様

( ) 学校長

## (□修学旅行・□宿泊訓練)のお知らせ

このことについて、下記のとおり実施いたしますので、お知らせします。つきましては、持ち物の準備等に御協力をお願いします。

(該当する項目の□にレ印をつけています)

## 記

1 期日 月 日 曜日 ～ 月 日 曜日

## 2 宿泊先

【1日目】	宿泊施設	
	住 所	
	電 話	
【2日目】	宿泊施設	
	住 所	
	電 話	

## 3 集合、解散の日時と場所

- (1) 集合日時 月 日 曜日 時 分  
 (2) 集合場所 □学校 □ ( 駅) □ ( )  
 (3) 解散日時 月 日 曜日 時 分予定  
 (4) 解散場所 □学校 □ ( 駅) □ ( )

## 4 持ち物

- しおり □筆記用具 □弁当、水筒 □洗面用具 □タオル □ハンカチ  
 □ちり紙 (ティッシュペーパー) □着替え □雨具 (必要に応じて) □必要な薬 □ゴミ袋  
 □防寒具 (セーター・ウインドブレーカー) □お小遣い ( 円まで) □敷物  
 □おやつ ( 円まで)

## 5 服装

- 体操服 (半袖・半ズボン・ジャージ上下) □学校指定外のジャージ (上下)  
 □制服 □自由 □帽子 □体操帽

## 6 費用 円

- あなたの銀行口座から引き落とされます。  
 □ 月 日までに、 円を担任にお願いします。  
 □積立金から支払います。

## 7 その他

- ・個人に必要な薬は、忘れず持たせてください。
- ・健康に留意し、体調を整えて参加させてください。
- ・お子さまの健康などで不安なことがあれば、担任にご連絡、ご相談ください。

## □修学旅行・□宿泊訓練 参加希望調査票

年 組 児童・生徒名
保護者名 印

- 参加します □ 参加できません どちらかにレを付けて下さい。



年 月 日

( ) さんの保護者 様

( ) 学校長

校外学習のお知らせ

このことについて、下記のとおり実施いたしますので、お知らせします。つきましては、持ち物の準備等に御協力をお願いします。

(該当する項目の□にレ印をつけています)

記

1 実施する校外学習名

- 遠足
- 写生会
- 職場体験実習
- 音楽会・合唱コンクール
- 社会科見学

2 期日 月 日 曜日

3 行き先 ( )

4 集合、解散の日時と場所

- (1) 集合日時 月 日 曜日 時 分
- (2) 集合場所 学校  ( 駅) 現地集合  ( )
- (3) 解散日時 月 日 曜日 時 分予定
- (4) 解散場所 学校  ( 駅) 現地解散  ( )

5 交通機関等

- JR バス 徒歩

6 持ち物

- しおり 筆記用具 弁当、水筒 ハンカチ ちり紙 (ティッシュペーパー)
- 雨具 (必要に応じて) タオル 必要な薬 防寒具 (セーター・ウインドブレーカー)
- お小遣い ( 円まで) 敷物 ゴミ袋 絵の具 楽器
- おやつ ( 円まで)

7 服装

- 体操服 (半袖・半ズボン・ジャージ上下) 学校指定外のジャージ (上下)
- 制服 自由 帽子 体操帽

8 費用 円

- あなたの銀行口座から引き落とされます。
- 月 日までに、 円を担任にお願いします。
- 積立金から支払います。

9 その他

- ※天候が不安定なときは、次のようにしてください。
- 雨が降っても実施します。 通常の授業と両方の準備をしてください。
- 雨が降れば中止します。 雨が降れば延期します。
- 実施するかどうかは、連絡網で通知します。
- ※乗り物酔いをする場合は、酔い止め薬を持たせてください。

年 月 日

( ) さんの保護者 様

( ) 学校長

## 家庭訪問のお知らせ

家庭訪問は、一人一人のお子さまのよりよい成長を願って、御家庭との連絡を密にするために担任が行うものです。下記のとおり実施しますので、ご協力くださいますようお願いいたします。

## 記

## 1 訪問する日時

月 日 曜日  
時 分 ～ 時 分の予定

## 2 懇談の内容

- 家庭でのお子さまの生活の様子・学校での様子  
 学校や担任への要望  
 家の場所を確認するだけで、特に懇談はしません

## 3 その他

- ・ 予定の時刻と多少ずれる場合がありますが、ご了解ください。
  - ・ 下記の用紙に記入して、きりとり線で切り取って 月 日までに、学級担任に提出してください。また、通訳の必要があれば、お願いできる人を教えて下さい。
- 家の場所を確認するだけのものですので、自宅におられなくても結構です。

きりとり

年 組	児童・生徒名
-----	--------

## 1 訪問時間について、次から選んで、□にレ印をつけて、必要事項を記入してください。

- 予定の時間でよいです。  
 都合がつきません。

月 日の 時ごろにしてください。

## 2 懇談する際のことについて、次から選んで、□にレ印をつけてください。

- 日本語で可能  
 通訳が必要

## 3 通訳をお願いできる方がいらっしゃいましたら、教えてください。

通訳者名 ( )  
 連絡先 ( )

年 月 日

( ) さんの保護者 様

( ) 学校長

## 長期休業についてのお知らせ

学校が長期休業になりますのでお知らせします。学校から離れて家庭や地域で過ごすこととなります。規則正しい毎日を過ごし、家族の一員としての役割を果たし、楽しく有意義な生活を送るようにしてください。(該当する項目の□にレ印をつけています。)

## 記

## 1 休業の理由

夏休み                      冬休み                      春休み

## 2 休業期間

月 日 曜日 ～ 月 日 曜日

## 3 休業中に登校する日

全校登校日 月 日 曜日 時 分登校

学年登校日 月 日 曜日 時 分登校

その他 月 日 曜日 時 分登校

※登校日にはできるだけ登校させてください。欠席する場合には、担任に連絡してください。

※詳細は別紙(□行事日程表 □部活動予定表)をご覧ください。

## 4 長期休業が終わって、次に登校する日(始業式)

登校日時 月 日 曜日 時 分登校

下校時刻 時 分予定

持ち物 上ぐつ                      通知表                      筆記用具                      宿題  
雑巾( 枚) 弁当                      授業の用意                      給食の用意  
健康の記録                      テスト成績表  
その他( )

## 5 その他

病気になったり、事故にあったりした時には、すぐに学校に連絡をして下さい。

土曜日、日曜日には、担任に連絡をして下さい。

学校の電話番号( )

担任の電話番号( )

年 月 日

( ) さんの保護者 様

( ) 学校長

集金のお知らせ

の集金をしますのでよろしくお願いいたします。  
(該当する項目の□にレ印をつけています)

1 期日 月 日 曜日～ 月 日 曜日

- 2 集金する金額  円
- 内訳
- 学年・学級費 ( ) 円
  - P T A 会費 ( ) 円
  - 給食費 ( ) 円
  - 児童会・生徒会費 ( ) 円
  - 部活動費 ( ) 円
  - 教材費 ( ) 円
  - 遠足費 ( ) ( ) 円
  - 社会見学費 ( ) ( ) 円
  - 自然学校参加費 ( ) 円
  - 修学旅行費 ( ) 円
  - 保健検査費 ( ) 円
  - 実習費 ( ) 円

- 集金方法
- 現金で集金します。
  - 銀行口座から引き落としになります。  
振替日の前々日までに口座の残高を確認してください。





年 月 日

( ) さんの保護者 様

( ) 学校長

運動会（体育祭）の御案内

このことについて下記のとおり開催いたします。

是非とも御来校いただき、競技に取り組む子どもたちに、あたたかい励ましの言葉をいただきたく御案内いたします。

記

1 日 時 \_\_\_\_\_ 月 \_\_\_\_\_ 日 \_\_\_\_\_ 曜日 □予備日（ \_\_\_\_\_ 月 \_\_\_\_\_ 日 \_\_\_\_\_ 曜日）  
開会式 \_\_\_\_\_ 時 \_\_\_\_\_ 分  
閉会式 \_\_\_\_\_ 時 \_\_\_\_\_ 分予定

※雨天の場合は、学校はお休みです。

2 場 所 本校運動場

3 その他

延期の場合は、

電子メールで連絡します。

地域の代表の方に連絡します。

防災無線で連絡します。

その他

実施の場合は、

- ・（児童・生徒）は \_\_\_\_\_ 時 \_\_\_\_\_ 分までに登校、 \_\_\_\_\_ 時 \_\_\_\_\_ 分に下校する予定です。お子様と一緒に帰られても結構です。
- ・（児童・生徒）の服装は、 体操服、 体操帽です。
- ・昼食は、お子様と一緒に食べください。家族そろって弁当を食べます。
- ・自家用車で来校される場合は、指定した場所に駐車してください。

年 月 日

( ) さんの保護者 様

( ) 学校長

PTA行事 (  PTA総会  PTA研修会  PTA奉仕作業  PTA  
親子会 ) のお知らせ

このことについて下記のとおり実施します。

是非とも御参加いただきますよう、よろしく申し上げます。

なお、準備の都合上、参加の有無を下記の出欠表に御記入の上、 月 日 曜日ま  
でに、学級担任に提出して下さい。

記

1 日 時  月 日 曜日  
 時 分 ~ 時 分

2 場 所  体育館  会議室  多目的ホール  校庭  ( )

3 内 容

4 用意するもの等

作業のできる服装  スポーツのできる服装  特にありません  
 ( )

-----  
き り と り  
-----

年 組	児童・生徒名
-----	--------

PTA行事に  参加します

参加できません

どちらかにレを付けて下さい。



年 月 日

( ) さんの保護者 様

( ) 学校長

第 \_\_\_\_\_ 回進路希望調査について

このことについて、調査を行いますので、下記事項について御記入いただきますようお願いいたします。

なお、この調査はお子様の将来について、ともに考える資料とさせていただきます。これを機会に、家庭でも十分話し合いを持っていただきますよう、お願いいたします。

担任への提出締切は \_\_\_\_\_ 月 \_\_\_\_\_ 日 ( ) です。よろしく申し上げます。

進路希望調査

第 \_\_\_\_\_ 学年 \_\_\_\_\_ 組 \_\_\_\_\_ 番

生徒名

保護者名

印

(サイン)

1 就職を考えている

職場の選定は  学校紹介

縁故または家業につく

※希望職種、または事業所名

第1希望	
第2希望	
第3希望	

2 進学を考えている

	学校名	課程	学科	科
第1希望				
第2希望				
第3希望				

独立行政法人日本スポーツ振興センターの災害共済給付制度への加入について

〇〇〇教育委員会

御入学おめでとうございます。

〇〇〇教育委員会では〇〇〇立〇〇〇学校に在学する児童（生徒）の不慮の災害に備えて、独立行政法人日本スポーツ振興センター（以下「センター」といいます。）と災害共済給付契約を結んでいます。

センターの災害共済給付は、学校の管理下において児童生徒が災害に遭った場合、その治療費や見舞金の給付を保護者の皆様に対して行う制度で、加入に際しては、あらかじめ保護者の皆様の同意の下に、児童生徒の名簿を提出することになっています。加入は任意となっていますが、加入に同意くださる方は、下記の同意書に御記入の上、学校長に提出してください。

また、災害共済給付の請求手続きは、インターネットを利用した請求システムに必要な事項を入力することにより行われますが、個人情報の取扱いには十分留意いたしますので、ご了承ください。

給付の内容等は、独立行政法人日本スポーツ振興センター法（以下「センター法」といいます。）又はこれに基づく政令、省令、通達等に定められています。改正があった場合は、改正後の規定によりますが、平成24年1月1日現在、その主な内容は下記のとおりです。

記

1 給付の種類と内容 [災害共済給付の給付基準は、センター法施行令第3条によります。]

Table with 3 columns: 災害の種類, 災害の範囲, 給付金額. Rows include 負傷, 疾病, 障がい, 死亡 with specific conditions and payment amounts.

(※ 見舞金は、平成17年度以降に給付事由が生じた場合の額です。)

なお、学校の管理下とは、次の場合をいいます。

- ① 授業中（保育所等における保育中を含む。）
② 学校の教育計画に基づく課外指導中
③ 休憩時間中及び学校の定めた特定時間中
④ 通常の経路及び方法による通学（園）中
⑤ 寄宿舎にあるとき 等

2 給付基準

- ① 同一の災害の負傷又は疾病についての医療費の支給は、初診から最長10年間行われます。
② 災害共済給付を受ける権利は、その給付事由が生じた日から2年間行わないときは、時効によって消滅します。
③ 損害賠償を受けたときや他の法令の規定による補償や給付（例えば、地方公共団体の条例等による乳幼児医療費助成制度・ひとり親家庭医療費助成制度）等を受けたときは、その価額の限度において、給付を行いません。
④ 生活保護法による保護を受けている世帯に属する義務教育諸学校及び保育所等の児童生徒に係る災害については、医療費の給付は行いません。
⑤ 高等学校の生徒及び高等専門学校が自己の故意の犯罪行為により、又は故意に負傷し、疾病にかかり又は死亡したときは、当該医療費、障がい又は死亡に係る災害共済給付を行いません。
⑥ 高等学校の生徒及び高等専門学校が自己の重大な過失により、負傷し、疾病にかかり又は死亡したときは、当該障がい又は死亡に係る災害共済給付の一部を行わない場合があります。

\*これはセンターの災害共済給付制度の概要を記載したものです。

3 共済掛金（年額）

保護者等負担額 円 (〇〇〇教育委員会負担額 円) ※負担金額は年額です。

(きりとり)

同意書

〇〇〇教育委員会 様

〇〇市 〇〇〇学校 (部)
年 組 児童生徒氏名

貴教育委員会が独立行政法人日本スポーツ振興センターと締結する災害共済給付契約について、在学する間、上記児童生徒が加入することに同意します。

年 月 日

保護者又は後見人氏名 印

㊚ 健 康 調 査 票

小学校名			小1 組 番	小4 組 番	中1 組 番
中学校名			小2 組 番	小5 組 番	中2 組 番
(ふりがな)			小3 組 番	小6 組 番	中3 組 番
氏 名	保護者名				
生年月日	平成	年	月	日	
住所	TEL				

○緊急連絡先<(続柄)・職場名・自宅・携帯の別を記入のこと>変更の場合は連絡してください。

① ( ) 名称	TEL
へ連絡	携帯
② ( ) 名称	TEL
へ連絡	携帯
変 ( ) 名称	TEL
更 へ連絡	携帯

○かかりつけの病院

内科・小児科	外科・整形外科	歯科
Tel	Tel	Tel

○現在の健康状況および病歴(次のようなことがあれば○をしてください。ない場合レをしてください。)

	項 目	小1	小2	小3	小4	小5	小6	中1	中2	中3
1	最近、体調が悪い。									
2	下痢をしやすい。									
3	便秘がちである。									
4	胃痛・腹痛をよく起こす。									
5	関節が痛くなることがある。									
6	よく頭痛を訴える。									
7	抗けいれん(ひきつけ)剤を飲んでいる。									
8	アトピー性皮膚炎がある。									
9	アレルギー性鼻炎がある。									
10	アレルギー性結膜炎がある。									
11	朝は起こさないと起きない。									
12	朝、目が覚めても気分が悪く起きづらい。									
13	食べ物の好き嫌が多い。									
14	朝食をほとんど食べない。									
15	乗り物に酔いやすい。									
女子	月経痛がある。 初経(小・中 年 月)									

○食物アレルギー・薬品による副作用等がある場合はご記入ください。

食 品 名	年 齢	症 状	薬 品 名	年 齢	症 状

氏名

## ○今までにかかった病気および現在かかっている病気についてご記入ください。

病名	年齢	病名	年齢	病名	年齢	病名	年齢
麻疹	歳	風疹	歳	水痘	歳	流行性耳下腺炎	歳
病名	年齢	治癒	加療中	手術・入院をした病気 病名( ) 入院または手術期間 年 月 ~ 年 月			
腎臓病	歳			手術・入院をした病気 病名( ) 入院または手術期間 年 月 ~ 年 月			
心臓病	歳						
川崎病	歳						
喘息	歳						
熱性けいれん	歳			手術・入院をした病気 病名( ) 入院または手術期間 年 月 ~ 年 月			
中耳炎	歳						
	歳						

## ○予防接種状況（母子手帳等を確認していただき必ず記入してください。）

予防接種名		接種年月日		予防接種名		接種年月日	
BCG		年 月 日		1回目		年 月 日	
破傷風 ジフテリ ア (三種混 合) 百日咳	1期1回目	年 月 日		ポリオ	2回目	年 月 日	
	1期2回目	年 月 日			3回目 (不活化ワクチンの場合)	年 月 日	
	1期3回目	年 月 日			追加 (不活化ワクチンの場合)	年 月 日	
	1期追加	年 月 日			1期1回目	年 月 日	
麻しん風しん(MR) 混合第1期		年 月 日		日本 脳炎	1期2回目	年 月 日	
麻しん風しん(MR) 混合第2期		年 月 日			1期追加	年 月 日	

## ○家庭 ⇄ 学校（現在治療中の病気やけががあれば詳しくご記入ください。ない場合はなしに○をしてください。）

学年	平熱	なし	連絡事項
例	36.5℃	場合 ない ○	喘息で月2回〇〇病院に通院し、毎日（朝）薬を飲んでいる。発作時以外は運動制限なし。 〇〇で食物アレルギーを起こす。〇〇の汁にも反応するため飲ませない。 イライラして落ち着かないことが多い。骨折のため災害報告継続申請中。
小1			
小2			
小3			
小4			
小5			
小6			
中1			
中2			
中3			

年 月 日

保護者 様

学校長

健康診断のお知らせ

お子さまの健康保持増進を図り、よりよい学校生活を送れるようにするため、そして潜在する病気を早期発見するため、下記のとおり健康診断を実施します。御協力をお願いします。（該当する項目の□にレ印をつけています）

## 記

## 1 検査項目と日時

番号	検査項目	実施日				対象学年
		月	日	曜日	時間	
<input type="checkbox"/> 1	内科検診					
<input type="checkbox"/> 2	身体測定					
<input type="checkbox"/> 3	歯科検診					
<input type="checkbox"/> 4	眼科検診					
<input type="checkbox"/> 5	耳鼻科検診					
<input type="checkbox"/> 6	聴力検査					
<input type="checkbox"/> 7	視力検査					
<input type="checkbox"/> 8	尿検査					
<input type="checkbox"/> 9	心電図検査					

## 2 お 願 い

## ○身体測定・内科検診の時

※前日は、お風呂に入って体をきれいにし、つめを切っておいてください。

※自分で、脱いだり着たりできる服を着せてください。

※服や下着に名前を書いておいてください。

## ○歯科検診の時

※朝食後、必ず歯磨きをさせてください。

## ○耳鼻科検診の時

※前日までに、耳掃除をしておいてください。

## 3 その他

検査の結果については、後日連絡します。

年 月 日

保護者 様

学校長

内科健康診断結果のお知らせ

年 組 名前

検診の結果、下記の所見が認められましたのでお知らせいたします。できるだけ早く、専門医にご相談の上、精密検査を受けられますようお願いいたします。

(該当する項目の□にレ印をつけています)

【所見】

- 1 栄養状態 肥満傾向 栄養不良 貧血の疑い
- 2 脊柱・胸郭・四肢 異常所見あり  
( )
- 3 皮膚疾患 アトピー性皮膚炎 湿疹 その他
- 4 心臓 不整脈 心雑音 ( )
- 5 その他

※専門医にご相談後、受診結果報告書を学校に提出してください。

受診結果報告書

年 組 名前

診察結果および学校への指示事項

診断 (病名)

処置

生徒指導上の注意等

上記診療したことを証明します。

年 月 日

医療機関名

医師名

印

## 保健調査票(歯科用)

年	組	氏名
---	---	----

歯、歯肉、歯並び、かみ合わせ、顎関節、歯垢の状態などを検査します。  
 あてはまるものに○をつけてください。  
 学校歯科医に相談したいことがある方は、記載してください。

## I 自分の歯、歯肉、顎のチェック項目について

1. 口を開け閉めした時に、あごの関節で音がすることがありますか。  
 ( はい ・ いいえ )
2. 口が開きにくかったり、開く時に痛みを感じたりすることがありますか  
 ( はい ・ いいえ )
3. 歯並びが気になりますか。 ( はい ・ いいえ )
4. 歯肉から血がでますか。 ( はい ・ いいえ )
5. 歯が痛んだり、しみたりしますか。 ( はい ・ いいえ )
6. 食べ物が飲み込みにくいことがありますか。 ( はい ・ いいえ )
7. 口の臭いが気になりますか。 ( はい ・ いいえ )
8. COを知っていますか。 ( はい ・ いいえ )
9. GOを知っていますか。 ( はい ・ いいえ )

<b>【学校歯科医さんに相談したいこと】</b>
--------------------------

保護者様

学校名 \_\_\_\_\_

校長名 \_\_\_\_\_

## 歯・口の健康診断結果と受診のおすすめ

年 組 氏名 \_\_\_\_\_

月 日 に行いました歯・口の健康診断の結果は、下記の○印のとおりです。

異常なし		健康診断の時には、特に問題は見つかりませんでした。これからもこの状態を保つために、フッ化物配合歯磨剤を用いた丁寧な歯みがき（糸ようじの使用）と規則正しい生活習慣（食生活）に注意し、また、定期的にかかりつけ歯科医の指導・管理を受けて、歯・口の健康づくりに心がけましょう。
------	--	--

【経過観察のみに○印のある人】は、各家庭でのフッ化物配合歯磨剤を用いた丁寧な歯みがき（糸ようじの使用）と規則正しい生活習慣（食生活）に十分な注意をして、様子を見て下さい。また、かかりつけ歯科医による継続的な指導・管理を受けられることもおすすめします。

経過観察		C O	むし歯に進行する可能性が高いむし歯になりかけの歯があります。（乳歯・永久歯）
		G O	歯肉に軽度の腫れや出血があります。歯肉炎に進行する可能性があります。
		歯垢の付着	歯みがきが不十分で歯垢がついています。
		歯列・咬合・顎関節	少し気になりますが様子を見て下さい。

【下の欄に○のある人】は、早めに治療や検査等を受けられることをおすすめします。

治療および相談が終わりましたら、受診結果をかかりつけ歯科医に記入していただき、学校に提出して下さい。

受診をおすすめします	疾病異常	説明	受診結果
	C0 要相談 (C0-S)	むし歯になっている可能性の高い歯があります。（乳歯・永久歯）	治療終了・経過観察
	むし歯 (C)	穴のあいた状態のむし歯があります。（乳歯・永久歯）	治療終了・経過観察
	歯肉炎 (G)	歯の周囲に歯石が沈着し、歯肉炎があります。	治療終了・経過観察
	歯石の沈着	歯肉炎はありませんが、歯の周囲に歯石がついています。	治療終了
	歯列・咬合の不正	歯並び・かみ合わせに著しい乱れが認められます。	治療開始・経過観察
	顎関節の異常	あごの関節に症状がみられます。	治療終了・経過観察
	要注意乳歯	永久歯のはえる場所に乳歯がまだ残っている状態です。	治療終了・経過観察
	歯垢の付着	歯の表面や、はえはじめの奥歯に多量の歯垢がついています。	治療終了・経過観察
	その他		治療終了・経過観察

かかりつけ歯科医の先生へ

平成 年 月 日

今一度、精密検査の上、ご治療の程お願い申し上げます。 医療機関名  
ご面倒ですが、治療、相談の結果をご記入下さい。

歯科医師名 \_\_\_\_\_ (印)

## 保護者の皆様へお願い

上記受診のおすすめの項目のうち、「歯列・咬合の不正」の歯列矯正治療は保険外診療になります。

「歯列・咬合の不正」に○印がある場合で、治療や相談を希望されない場合は、お手数ですが、

下記の保護者氏名欄に保護者名を署名され、学校に提出して下さい。 平成 年 月 日

今回は「歯列・咬合の不正」の治療・相談をみあわせませす。 保護者氏名 \_\_\_\_\_ (印)



表

## 眼科検診問診票

この「眼科検診問診票」は、学校でお子様が眼科検診を受ける必要があるかどうかの判定の参考とするためのものです。ありのままをご記入ください。

年 組 番 氏名

該当する項目に○印をして下さい。

	問 診 内 容	○印
1	目やにがよくでる。	
2	目がかゆいことがしばしばある。	
3	目が赤いことがよくある。	
4	目が痛いことがよくある。	
5	黒板の字が見にくい。	
6	眼鏡を使っている。	
7	コンタクトを使っている。	
8	間違えやすい色、区別が付きにくい色がある。(例:緑色・赤色など)	
9	1年以内に眼科を受診したことがありますか。	
	あったとすれば、どんな症状で受診されましたか。 ( )	
10	眼科医へ相談したいことがありますか。	
	どんな内容ですか。 ( )	
11	その他、心配なことがあれば記入してください。 ( )	

裏面にも記載事項があります。

13	上の1～10について、○印をする項目がありません。 また、裏面の12について、○印をしました。	
----	--	--

※ 学校で記入します。

視力検査 結 果	裸眼 ・ メガネ ・ コンタクト (該当項目に○)							
	該当項目の	右	(	A	B	C	D	)
	視力	左	(	A	B	C	D	)

検査結果	異常なし ・ 経過観察 ・ 要受診 ( ) その他( )
------	---------------------------------



## 色覚検査について

先天性色覚異常は男子の約5%（20人に1人）、女子の約0.2%（500人に1人）の割合に見られます。

日常生活にはほとんど不自由はありませんが、色を使った授業の一部が理解しにくいことがあるため、学校生活では配慮が望まれます。

本人には自覚がない場合が多く、保護者もそのことに気づいていない場合が少なくありません。授業や職業、進路選択するにあたり、自分自身の色の見え方を知っておくためにも検査は大切です。

以上の内容についてご理解いただき、色覚検査について希望を下の項目に○印をお願いします。

	色覚検査について	○印
12	希望します。	
	希望しません。	

保護者名 \_\_\_\_\_ 印 \_\_\_\_\_

平成 年 月 日

保護者様

学校名  
校長名

## 眼科検診結果のお知らせ

年 組 氏名 \_\_\_\_\_

眼科検診の結果、お子さまには下記○印の病気の疑いがありますので、お知らせします。  
なお、治療が完了しましたら、担任へお知らせください。

	病 名		病 名
	慢性結膜炎		霰粒腫
	アレルギー性結膜炎		麦粒腫
	口胞性結膜炎		春季カタル
	眼瞼炎		白内障
	眼瞼内反症		

- 1 できるだけ早く診察を受けてください。
- 2 症状が出てきたときは、受診してください。

## 診察結果及び指示事項

診断結果（診断名等）		
医師の指示事項		
プールでの水泳 (○をつけてください)	許 可	禁 止

平成 年 月 日

医療機関名

医 師 名 \_\_\_\_\_



## 保健調査票（小学校耳鼻咽喉科用）

年 組 番 名前

---

この調査票は、耳鼻咽喉科の医師に学校で検診を受ける必要があるかどうかの判定の参考とするためのものです。家庭や自分が気づいていることで、あてはまるものに○をつけてください。

1. 今後3ヶ月以内に耳鼻咽喉科に通院予定がある（病名 \_\_\_\_\_）
2. 聞こえが悪いようだ
3. 一年中、くしゃみ、鼻水、鼻づまりで困っている
4. いつも、口をあけている
5. 毎日のように、大きないびきをかく
6. 声がかれている
7. 発音がおかしい
8. 上記（1から7）に該当するものはない

[保護者の方は記入しないで下さい。]

学校記載欄（学校担任他が気づいていること）	検査結果
1. 聞こえが悪いようだ	A 1 難聴の疑い      C 1 アデノイドの疑い
2. よく鼻をいじっている	A 2 耳垢栓塞      C 2 扁桃肥大
3. 鼻をすすり上げることが多い	A 3 滲出性中耳炎      C 3 扁桃炎
4. 授業中（特に朝）眠そうにしていることが多い	A 4 慢性中耳炎      C 4 音声異常
5. 口をあけていることが多い	C 5 言語異常
6. 声がかれている	B 1 慢性鼻炎
7. 発音がおかしい	B 2 アレルギー性鼻炎
8. 聴力検査異常 （・右・左・両・1000・4000Hz）	B 3 副鼻腔炎
9. 昨年度 欠席1週間以上 （ただし、発熱、のどの痛みなどによるもの）	B 4 鼻中隔彎曲症
10. 昨年度、要精密検査の耳鼻科報告書未提出	D その他（                      ） E 異常なし

## 保健調査票（中学校耳鼻咽喉科用）

年 組 番 名前

この調査票は、耳鼻咽喉科の医師に学校で検診を受ける必要があるかどうかの判定の参考とするためのものです。家庭や自分が気づいていることで、あてはまるものに○をつけてください。

1. 今後3ヶ月以内に耳鼻咽喉科に通院予定がある（病名  ）
2. 目が回ることがある（注：立ちくらみではありません）
3. 一年を通じて、くしゃみや鼻水がよくでて、困ることが多い
4. ねばい鼻水が出たり、のどにさがってくることが多い
5. 鼻がつまって困ることが多い
6. においがわかりにくい
7. 声がかれている
8. 上記（1から7）に該当するものはない

〔保護者の方は記入しないで下さい。〕

学校記載欄（学校担任他が気づいていること）	検査結果
1. 聴力検査異常（・右・左・両・1000・4000Hz） 2. 昨年度、要精密検査の耳鼻科報告書未提出 3. 検診が必要と考える （理由：○ 聞こえが悪い <input type="text"/> ） ○ 口をあけていることが多い ○ 発音がおかしい ○ その他	A 1 難聴の疑い      C 2 扁桃肥大 A 2 耳垢栓塞      C 3 扁桃炎 A 3 滲出性中耳炎    C 4 音声異常 A 4 慢性中耳炎      C 5 言語異常  B 1 慢性鼻炎 B 2 アレルギー性鼻炎 B 3 副鼻腔炎 B 4 鼻中隔彎曲症  D その他（ <input type="text"/> ） E 異常なし

平成 年 月 日

保護者様

学校長

## 耳鼻咽喉科検診結果のお知らせ

年 組

耳鼻咽喉科検診の結果、○印の病気の疑いがあります。なるべく早く耳鼻咽喉科専門医の診察を受けてください。診ていただいた方は、下記の診察結果を学校に提出してください。

- ・耳垢 栓 塞 : 鼓膜が見えないほど耳垢がたまっています。このままで水泳をすると外耳炎を起こしやすくなります。水泳が始まる前に、耳鼻咽喉科でとってもらってください。
- ・慢性中耳炎 : 鼓膜に穴があいていて、耳だれが出たり、聞こえが悪くなったりします。水泳が始まる前にみてもらってください。
- ・滲出性中耳炎 : 耳だれや痛みはあまりないですが、聞こえが悪くなります。
- ・難聴の疑い : 難聴の程度や原因を調べてもらってください。
- ・アレルギー性鼻炎 : クシャミ、鼻汁、鼻づまりが主症状で、通年性に集中力の低下や睡眠障害を起こしたり、成長が遅れたりすることがあります。花粉症もそのひとつです。
- ・副鼻腔炎 : いわゆる蓄膿症です。鼻づまり、ねばい鼻汁、頭重などを起こします。
- ・鼻中隔彎曲症 : 交代性の鼻づまりが特徴的症状で、鼻出血や頭重などをおこしやすい。
- ・慢性鼻炎 : 鼻づまり、鼻汁などが起こります。かぜの続きや副鼻腔炎の軽いものかもしれません。
- ・扁桃炎 : 慢性的な炎症があり、発熱やのどの痛みが反復しやすいようです。
- ・扁桃肥大 : 軽い呼吸の障害や大きな食物が飲みにくいことなどが起こりやすくなります。いびき、睡眠時無呼吸の原因になることがあります。
- ・アデノイド : 鼻の後ろにある扁桃腺が年齢的に大きく、鼻づまり、いびき、睡眠時無呼吸、反復性中耳炎などの原因になることがあります。
- ・音声異常、言語異常 : 声がれや話し言葉に異常があります。

## 診 察 結 果

年 組 氏名

## 診 断 結 果

処 置 (1) このまま様子を見る (2) 現在治療中 (3) 治療済 (4) その他

水 泳 (1) 許可 (2) 耳栓使用で許可 (3) その他

連絡事項

平成 年 月 日

医師名

年 月 日

保護者 様

学校長

### 尿検査のお知らせ

お子さまの潜在する病気の早期発見のため、次の検査を実施しますのでお知らせします。  
(該当する事項の□にレ印をつけています)

#### □尿検査

- 1 目的 腎臓病や糖尿病などの早期発見のために行います。
- 2 持って来る日 ( )月( )日  
忘れた時は ( )月( )日に持ってきてください。
- 3 提出場所 □教室 □保健室
- 4 対象 全学年
- 5 尿の取り方  
(1) 検査を実施する朝、起きたらすぐ尿を取ります。出始めは取らずに、途中から容器に採ります。  
(2) 容器の目盛りまで入れてください。  
(3) フタをしっかり締め、袋に入れてください。(学校から、袋、容器を配ります。)
- 6 二次検査の必要な場合は、お知らせします。





保護者 様

子どもたちが楽しく意義ある学校生活を送るには、健康に気をつけなければなりません。ことに心臓に病気のある子どもの健康管理は大切です。それゆえ、心臓検診は健康診断の中で、特に重点がおかれています。この調査はその検診を行うために是非必要ですので、保護者の皆様のご協力をお願いします。  
\*記入上の注意：質問1～4についてあてはまるものを○で囲み、空欄は書き入れて下さい。

検診日 平成 年 月 日 学校長

学校名	年 組 番	ふりがな 氏名	性別	生年月日 平成 年 月 日
-----	-------	------------	----	------------------

**質問1 最近、次のようなことがありますか？**

- a 何もないのに急に心臓が早く(いつもの倍ほど)打つことがある・・・( はい いいえ )
- b すこしの運動でうずくまる・・・( はい いいえ )
- c 運動時に胸がしめつけられるように苦しくなる・・・( はい いいえ )
- d ときどき脈がとぎれる・・・( はい いいえ )
- e 安静時、運動中、運動直後に気を失ったことがある・・・( はい いいえ )
- f 階段を普通の速さでのぼっても、どうきや息切れがする・・・( はい いいえ )

**質問2 今までに医療機関または検診で「心臓が悪い」「所見がある」といわれたことがありますか？**

「はい」の方は1)～4)の質問にお答えください ( はい いいえ )

- 1) 何といわれましたか？ (該当するものに○をつけて詳しい病名を記入してください)  
 a 先天性心疾患    b 不整脈    c 心筋疾患    d 心雑音    e 心電図異常    f リウマチ性心臓病  
 g その他 病名 \_\_\_\_\_
- 2) いつ、どこでいわれましたか？  
 いつ ( 歳 カ月頃)    どこで 1)医療機関名： \_\_\_\_\_    2)学校検診： \_\_\_\_\_ 年生の時
- 3) その後どうしていますか？  
 a 精密検査を受けて「管理不要」または「異常なし」といわれた 医療機関名： \_\_\_\_\_ 平成 年 月  
 b 定期的に医療機関を受診している  
 現在の医療機関名： \_\_\_\_\_ ( 回/ 年) 通院中 管理区分：A B C D E (可禁)  
 c 受診していないまたは放置
- 4) 心臓の手術は受けましたか？  
 a はい → 最後の手術はいつ、どこで受けましたか？  
 b いいえ → 平成 年 月頃 医療機関名： \_\_\_\_\_

**質問3 川崎病にかかったことがありますか？**・・・( はい いいえ )  
 「はい」の方は①～③の質問にお答えください

- 1) いつ、どこで診断されましたか？ ( 歳 カ月頃) 医療機関名： \_\_\_\_\_
- 2) 心エコー検査の結果はどうでしたか？  
 a 異常なし    b 一時的に冠動脈がはれた    c 今も冠動脈病変あり    d 受けていない
- 3) 現在どうしていますか？  
 a 定期的に医療機関を受診している  
 現在の医療機関名： \_\_\_\_\_ ( 回/ 年) 通院中 管理区分：A B C D E (可禁)  
 b 定期的受診や治療が必要であるといわれたが受診していない  
 c 検査の結果「管理不要」終了となった 平成 年 月頃 医療機関名： \_\_\_\_\_

**質問4 家族や親戚の中に40歳以下で、心臓が原因で急死、または原因不明で急死した人がいますか？**  
 ( はい いいえ )

## 結核健康診断問診票

記入日 平成 年 月 日

学校 年 組 番	氏 名
----------	-----

各質問の該当する項目に○を記入してください。

質 問 内 容		どちらかに○をつけてください	
質問 1	このお子さまが、過去2年以内に結核性の病気（例、肺浸潤、 <sup>はいしんじゅん</sup> 胸膜炎又はろくまく炎、 <sup>えん</sup> 頸部リンパ節結核）にかかったことがありますか？	は い 平成 年 月頃	いいえ
質問 2	このお子さまが、過去2年以内に結核にかかったとして予防のお薬を飲んだことがありますか？	は い 平成 年 月頃	いいえ
質問 3	家族や同居人で、過去2年以内に結核にかかった人がいますか？	は い 平成 年 月頃	いいえ
質問 4	このお子さまが、過去3年以内に通算して半年以上、外国に住んでいたことがありますか？	は い 平成 年 月頃	いいえ
補 問	*質問4で「はい」と答えた方へ		
4-1	それはどこの国ですか？ [ ]		

質問 5	このお子さまは、この2週間以上「せき」や「たん」が続いていますか？	は い	いいえ
補 問	*質問5で「はい」と答えた方へ		
5-1	このお子さまは、その「せき」や「たん」で医療機関において、治療や検査を受けていますか？	は い	いいえ
5-2	このお子さまは、ぜんそく、ぜんそく性気管支炎などといわれていますか？	は い	いいえ

\* 質問6については小学校1年生のみお答えください。

質問 6	このお子さまは、いままでBCGの接種（スタンプ式の予防接種）をうけたことがありますか？母子手帳を参考にご記入ください。	は い	いいえ
補 問	*質問6で「いいえ」と答えた方へ		
6-1	それはどうしてですか？	ツベルクリン反応検査が陽性だったため	その他の理由で

保護者の方は記入しないでください。

結核精密検査の指示（学校医等による所見）	
要	不要 [ 理由 ]

（保護者の方へ）質問1～3のいずれかの「はい」に○がついたお子さまは、本問診票の内容を保健所に見ていただき、健康管理状況を確認させていただきますことを御了解ください。

## 結核精密検査 受診票

記入日：平成 年 月 日

本人氏名				保護者氏名				
生年月日	平成	年	月	日	学年		年齢	
住 所						電話番号		
現在の健康状態								
本人または家族の結核既往の有無								
本人の呼吸器系疾患の既往								
ツ反歴	平成	年	月	日	判定	+	-	( × mm)
	平成	年	月	日	判定	+	-	( × mm)
	平成	年	月	日	判定	+	-	( × mm)
	平成	年	月	日	判定	+	-	( × mm)
BCG接種歴		あり なし						
		最終接種日 平成 年 月 日						



## 注意

- ・ 本人の現在の健康状態については、熱、咳、痰、体のだるさ、頭痛等の有無を、検診日当日にわかるようにしておいてください。
- ・ ツ反歴は、ツベルクリン注射の実施日を記入してください。  
判定は、二重発赤があればその内径、水泡等があればその旨も記入してください。
- ・ BCG接種歴、BCG接種日について、乳幼児期については母子手帳等で確認してください。
- ・ 検査当日は、この受診票と母子手帳を御持参ください。

運動器検診保健調査票

年 組 番 名前 男 ・ 女

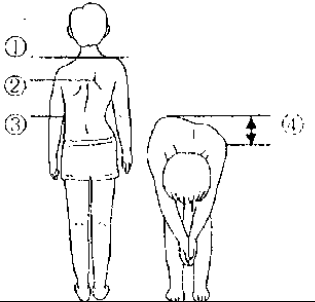
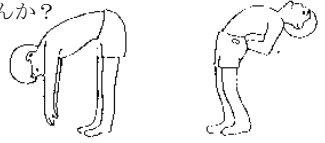
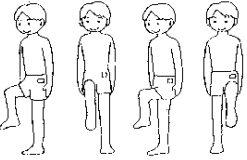
※保護者の方へ・・・太枠のみ記入してください。当てはまる番号等に○を付けてください

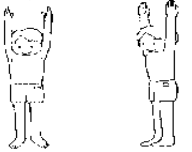
現在取り組んでいるスポーツ(バレエ、ダンスを含む):なし あり(スポーツ名 )運動歴 年		
1) 脊柱側湾症について	保護者記入欄	検診時記入欄
	4つのチェックポイント ① 両肩の高さに差がある ② 両肩甲骨の高さ・位置に差がある ③ 左右の脇線の曲がり方に差がある ④ 前屈した左右の背面の高さに差がある	【異常所見】 あり
2) 次に気が付くことがありましたら、チェックしてください。		
身体をそらしたり、曲げたりしたときに腰に痛みが出ませんか? 	【前屈】 ① 痛まない ② 痛む 【後屈】 ① 痛まない ② 痛む	【異常所見】 あり
5秒以上片脚立ち(左右交互にやって下さい)片脚立ちすると体が傾いたり、ふらついたりしませんか。 	【左脚立ち】 ① 異常なし ② ふらつく ③ 立てない 【右脚立ち】 ① 異常なし ② ふらつく ③ 立てない	【異常所見】 あり
しゃがみこみ 足の裏を全部床につけて完全にしゃがめますか。 	① しゃがめる ② しゃがめない	【異常所見】 あり
バンザイした時、両腕が耳につきますか。 	左腕 ① つく ② つかない 右腕 ① つく ② つかない	【異常所見】 あり

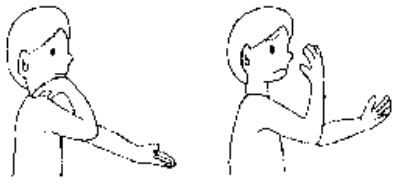
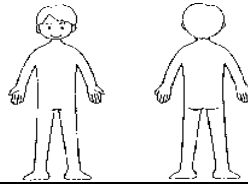
手のひらを上に向けて腕を伸ばした時完全に伸びない、完全に曲がらない(指が肩につかない)ことはありませんか。 	左肘 ① 異常なし ② 完全に曲がらない ③ 完全に伸びない 右肘 ① 異常なし ② 完全に曲がらない ③ 完全に伸びない	【異常所見】 あり
3) からだのどこかに気になることはありませんか。		
骨・関節・筋肉などについて、症状のある部位に○をつけ、その症状について具体的に書いてください。 	【症状】	【異常所見】 あり
4) その他からだや手・足で気になることがありましたら、自由にお書きください。		
5) 現在、上記の質問項目について治療中である。いいえ・はい(疾病名 )		

※以下の欄については記入しないでください。

【 精密検査指示 あり ・ なし 】

検診結果のお知らせ

平成 年 月 日

保護者 様

学校長

運動器検診の結果、整形外科医を受診し精密検査等を受けることをお勧めします。受診した結果を下記に記入していただき、学校へ提出してください。

\*受診の際には、この運動器検診保健調査票と保険証等(お持ちの方)を必ずご持参ください。

診 断 結 果

診断名 ( )  
 今後の指導等 ( )  
 平成 年 月 日  
 診察医氏名

# 学校生活ガイドブック —小学校・中学校編—

平成29（2017）年3月

編集・発行 鳥取県教育委員会事務局人権教育課

〒680-8570 鳥取市東町1丁目271番地

電 話 0857-26-7534（直通）

ホームページアドレス <http://www.pref.tottori.jp/kyouiku/jinkenkyouiku/index.htm>