

# 平成24年度 事業報告書

公益財団法人鳥取県体育協会・  
株式会社ジーコミュニケーション  
ネットワーク共同企業体

施設名： 鳥取県立鳥取産業体育館  
鳥取県営鳥取屋内プール

## 目 次

- 1 管理施設の管理の業務の実施状況
  - (1) 3月1日現在での管理体制
  
- 2 管理施設の管理の業務の利用者の利用状況
  
- 3 管理施設の利用に係る料金の収入の実績
  - (1) 鳥取産業体育館
  - (2) 鳥取屋内プール
  - (3) スポーツ教室及び水泳教室参加料・イベント・雑収入・自販機収入一覧
  
- 4 管理施設の管理に係る経費の収支状況
  - (1) 年間収支状況
  - (2) 第三者委託業務の年間実績額
  - (3) 光熱水費の月別実績額
  
- 5 その他管理の実態を把握するために甲が必要と認める事項
  - (1) 利用促進の状況
  - (2) その他

# 1 管理施設の管理の業務の実施状況

## (1) 3月1日現在での管理体制

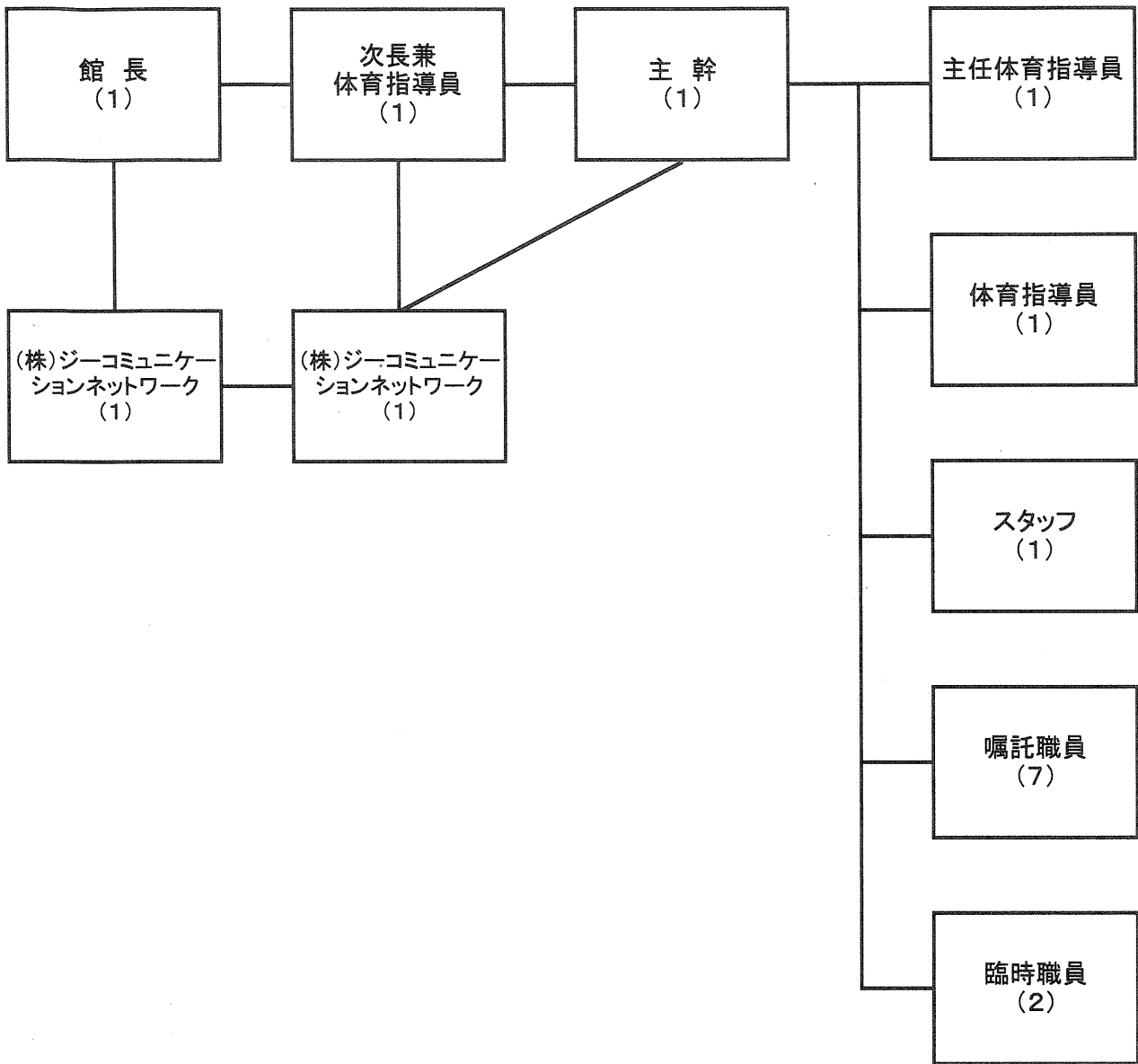

2 管理施設の管理の業務の利用者の利用状況 3 管理施設の利用に係る料金の収入の実績

(1)鳥取産業体育館

(単位:円)

区分	4月			5月			6月			7月			8月			9月					
	件数	利用者数	金額	件数	利用者数	金額	件数	利用者数	金額	件数	利用者数	金額	件数	利用者数	金額	件数	利用者数	金額			
非営利	大体育館	全面	2	250	17,480	10	1,930	82,240	17	9,870	167,760	14	2,290	75,520	14	1,614	85,120	6	860	40,320	
		2階ロビ	25	290	5,250	17	179	4,270	17	404	8,720	42	573	7,120	43	553	7,050	22	188	3,780	
		ステージ	10	180	5,520	13	230	7,380	10	180	5,560	22	200	6,300	29	138	4,950	23	161	5,420	
		1/3面	134	1,065	69,530	94	786	42,790	58	587	28,300	138	1,230	62,610	95	892	40,980	114	973	60,790	
		全面	31	251	11,150	32	274	12,570	27	267	9,680	35	266	12,970	17	141	6,940	33	338	12,370	
		全面	112	1,133	46,810	89	695	36,330	59	1,483	54,390	90	1,157	45,800	103	1,057	47,630	86	817	35,280	
		控室	12	238	10,170	14	174	6,290	6	41	1,870	17	162	5,340	12	143	5,150	21	173	11,280	
		全面	2	6	600	0	0	0	0	0	0	0	0	0	3	400	400	8	6	600	
		全面	10	570	136,320	4	140	28,320	6	240	47,360	9	390	84,800	13	680	158,560	7	290	61,120	
		小計	305	3,571	285,270	209	3,977	202,150	172	12,644	308,710	332	6,001	284,400	323	4,992	345,800	283	3,349	207,860	
営利	大体育館	全面	0	0	0	0	0	0	0	0	0	0	0	0	0	0	0	0	0		
		全面	0	0	0	0	0	0	0	0	0	0	0	0	0	0	0	0	0		
		全面	0	0	0	0	0	0	0	0	0	0	0	0	0	0	0	0	0		
		控室	0	0	0	0	0	0	0	0	0	0	0	0	0	0	0	0	0		
		小計	0	0	0	0	0	0	0	0	0	0	0	0	0	0	0	0	0		
		一般利用	小計	3	600	441,000	6	1,420	1,492,400	0	0	0	0	0	0	0	0	0	4	750	655,200
				全面	0	0	0	0	0	0	0	0	0	0	0	0	0	0	0	0	0
				全面	0	0	0	3	310	226,800	0	0	0	0	0	0	0	0	0	0	0
				控室	0	0	0	0	0	0	0	0	2	50	4,860	0	0	0	1	10	1,080
				全面	0	0	0	0	0	0	0	0	0	0	0	0	0	0	0	0	0
全面	0			0	0	0	0	0	0	0	0	0	0	0	0	0	0	0	0		
全面	0			0	0	0	0	0	0	0	0	0	0	0	0	0	0	0	0		
全面	0			0	0	0	0	0	0	0	0	0	0	0	0	0	0	0	0		
全面	0			0	0	0	0	0	0	0	0	0	0	0	0	0	0	0	0		
全面	0			0	0	0	0	0	0	0	0	0	0	0	0	0	0	0	0		
小計	3	600	441,000	9	1,730	1,719,200	0	0	0	2	50	4,860	0	0	0	5	760	656,280			
設備	小計	308	4,171	726,270	218	5,707	1,921,350	172	12,644	308,710	334	6,051	289,260	323	4,992	345,800	288	4,109	864,260		
		70	1,897	51,030	56	1,955	38,850	43	738	19,210	58	554	21,380	33	631	21,490	82	1,093	52,470		
		34	0	19,500	62	0	53,130	44	0	57,980	50	0	17,530	54	0	28,370	45	0	30,650		
		11	0	7,350	0	0	0	0	0	0	0	0	0	0	0	0	8	0	5,940		
		245	0	58,350	162	0	36,700	110	0	29,750	228	0	55,000	186	0	64,200	196	0	46,400		
		3	0	5,400	1	0	400	0	0	0	0	0	0	0	0	0	4	0	1,600		
		279	0	77,850	224	0	89,830	154	0	87,730	276	0	72,530	240	0	92,570	241	0	77,050		
		14	0	12,750	1	0	400	0	0	0	0	0	0	0	0	0	12	0	7,540		
		0	0	0	1	0	10,800	7	0	507,600	3	0	75,600	8	0	442,800	6	0	291,600		
		0	0	0	2	0	37,800	5	0	66,600	5	0	14,400	6	0	46,800	1	0	3,600		
0	0	0	0	0	0	2	0	800	16	0	16,800	8	0	37,400	8	0	7,400				
0	0	0	0	0	0	0	0	0	0	0	0	0	0	0	0	0	0				
0	0	0	3	0	48,600	14	0	575,000	24	0	106,800	0	0	527,000	15	0	302,600				
0	0	0	0	0	0	0	0	0	0	0	0	0	0	0	0	0	0				
0	0	0	0	0	0	0	0	0	0	0	0	0	0	0	0	0	0				
0	0	0	0	0	0	0	0	0	0	0	0	0	0	0	0	0	0				
4	0	1,100	0	0	0	0	0	0	0	0	0	0	0	0	0	0	0				
0	0	0	0	0	0	0	0	0	0	0	0	0	0	0	0	0	0				
4	0	1,100	0	0	0	0	0	0	0	0	0	0	0	0	0	0	0				
0	0	0	0	0	0	0	0	0	0	0	0	0	0	0	0	0	0				
45	0	38,880	35	0	24,240	22	0	54,600	40	0	29,160	30	0	41,280	36	0	20,760				
2	0	6,840	0	0	0	0	0	0	0	0	0	0	0	0	0	0	0				
23	0	5,980	16	0	4,940	11	0	2,860	27	0	8,840	22	0	8,450	11	0	2,860				
0	0	0	1	0	520	0	0	0	0	0	0	0	0	0	2	0	2,080				
2	0	13,440	1	0	7,200	0	0	0	0	0	0	0	0	0	3	0	15,120				
0	0	0	0	0	0	0	0	0	0	0	0	0	0	0	0	0	0				
0	0	0	2	0	2,470	0	0	0	0	0	0	0	0	0	0	0	0				
0	0	0	0	0	0	0	0	0	0	0	0	0	0	0	0	0	0				
70	0	58,300	54	0	38,850	33	0	57,460	67	0	38,000	52	0	49,730	50	0	38,740				
2	0	6,840	1	0	520	0	0	0	0	0	0	0	0	0	2	0	2,080				
661	4,171	863,520	499	5,707	2,098,630	373	12,644	1,028,900	701	6,051	506,590	655	4,992	1,015,100	594	4,109	1,282,650				
88	1,897	70,620	58	1,955	38,770	43	738	19,210	58	554	21,380	33	631	21,490	96	1,093	62,090				
0	0	40,000	2	0	10,000	0	0	2,000	2	0	0	0	0	2	0	34	60,000				
0	0	0	0	0	0	0	0	0	0	0	0	0	0	0	0	0	0				
0	0	528,000	24	433	78,200	19	333	14,200	37	615	400	17	258	0	14	213	545,000				
0	0	576,000	26	473	88,200	19	337	16,200	39	655	400	19	294	0	16	247	605,000				
0	0	0	0	0	0	0	0	0	0	0	0	0	0	0	0	0	0				
0	0	0	0	0	0	0	0	0	0	0	0	0	0	0	0	0	0				
0	0	0	2	300	21,750	4	1,900	44,750	2	300	6,800	2	150	0	0	0	0				
0	0	0	2	300	21,750	4	1,900	44,750	2	300	6,800	2	150	0	0	0	0				
661	4,171	1,439,520	527	8,480	2,208,580	396	14,881	1,089,850	742	7,006	513,490	676	5,436	1,015,100	610	4,356	1,887,650				

( )減免



(2)鳥取屋内プール

区 分	4月			5月			6月			7月			8月			9月				
	人員(人)	金額	減免	人員(人)	金額	減免	人員(人)	金額	減免	人員(人)	金額	減免	人員(人)	金額	減免	人員(人)	金額	減免		
屋 内	幼 児	平日	16		3,200	5		1,000	23		4,600	65		9,750	160		24,000	13		1,950
		減 土・日・祝	13		2,600	18		3,600	34		6,800	124		18,600	120		18,000	57		8,550
		免 県民の日																55		8,250
		療育	0		0	0		0	0		0	0		0	0		0	0		0
		身障	0		0	0		0	0		0	0		0	0		0	0		0
	小・中	有料	5	1,750		13	4,550		23	8,050		314	78,500		507	126,750		28	7,000	
		減 土・日・祝	81		28,350	115		40,250	405		141,750	891		222,750	359		89,750	242		60,500
		免 県民の日																102		25,500
		療育	0		0	0		0	0		0	1		250	0		0	0		0
		身障	0		0	0		0	0		0	1		250	1		250	0		0
高 校・学 生	団 体	0	0		0	0		0	0		0	0		0	0		0	0		
	有料	12	6,600		15	8,250		17	9,350		49	19,600		103	41,200		22	8,800		
	減 土・日・祝	114		62,700	122		67,100	116		63,800	200		80,000	114		45,600	100		40,000	
	免 県民の日																52		20,800	
	療育	0		0	0		0	0		0	5		2,000	0		0	0		0	
プ ール	一 般	身障	0		0		0	0		0	0		0	1		400	0		0	
		団 体	0	0		0	0		0	0		0	0		0	0		0	0	
		有料	161	112,700		189	132,300		294	205,800		752	376,000		920	460,000		377	188,500	
		減 70才以上	15	7,500		27	13,500		21	10,500		59	17,700		52	15,600		33	9,900	
		免 県民の日	837		585,900	958		670,600	920		644,000	1,120		560,000	1,193		596,500	955		477,500
	回 数 券	療育	12		8,400	11		7,700	7		4,900	11		5,500	20		10,000	16		8,000
		身障	145		101,500	163		114,100	156		109,200	209		104,500	243		121,500	139		69,500
		介 護	8		5,600	17		11,900	11		7,700	22		11,000	28		14,000	14		7,000
		団 体	0	0		0	0		0	0		0	0		0	0		0	0	
		小・中	0	0		0	0		0	0		1	2,500		36	7,500		0	0	
プ ール 券	高 校・学 生	0	0		2	11,000		1	0		0	0		0	0		0	0		
	一 般	50	42,000		52	35,000		59	28,000		88	85,000		122	60,000		70	25,000		
	小・中	0	0		0	0		0	0		18	9,900		69	4,950		0	0		
	1月	0	0		0	0		0	0		0	0		0	0		0	0		
	3月	0	0		0	0		0	0		0	0		0	0		0	0		
	6月	0	0		0	0		0	0		0	0		0	0		0	0		
	高・学	1月	8	3,900		0	0		0	0		4	5,400		21	8,100		3	0	
	3月	0	0		0	0		0	0		0	0		0	0		0	0		
	6月	0	0		0	0		0	0		0	0		0	0		0	0		
	一 般	1月	433	103,950		417	113,850		444	99,260		713	177,550		955	147,400		717	120,480	
3月	0	0		0	11,870		0	0		0	80,200		0	36,330		0	0			
6月	0	67,440		0	45,000		0	22,480		0	0		0	0		0	24,080			
共通券	47	12,000		46	16,000		64	8,000		48	8,000		38	8,000		29	8,000			
専用 利用	有料	2,296	565,750		2,013	492,750		2,364	565,750		2,648	428,400		2,358	392,700		1,867	316,200		
減免	0	0		40	21,900		20	73,000		42	7,650		0	0		146		193,800		
研 修 室	有料(使用料)	73	2,400		11	1,200		53	3,600		54	3,000		30	900		49	2,400		
	有料(冷暖房)	0	0		0	0		0	0		600		180				480			
	減免(使用料)	0	0		40	900		25	3,180		34	600		0	0		30	3,000		
	減免(冷暖房)	0	0		0	0		0	0		0		0		0		0	0		
当 日 プール 利用 の 計	4,326	925,990	798,250	4,274	885,270	939,050	5,057	960,790	1,058,930	7,473	1,292,350	1,022,850	7,450	1,309,610	920,000	5,268	710,840	1,000,350		
水 泳 教 室	幼 児	23	272,000		206	0		224	0		111	0		87	134,000		190	292,000		
	小・中	201	945,000		521	5,000		631	0		491	600,000		1,064	387,500		472	1,095,000		
	高 校・学 生	0	0		0	0		0	0		0	0		0	0		0	0		
	一 般	0	102,000		105	221,000		126	0		59	0		55	136,000		73	178,500		
	ワンコインレッスン	4	900		9	2,400		10	2,600		4	1,400		10	3,400		1	200		
	小 計	228	1,319,900		841	228,400		991	2,600		665	601,400		1,216	660,900		736	1,565,700		
イ ベ ン ト	幼 児	0	0		0	0		0	0		0	0		0	0		0	0		
	小・中	43	0		92	0		63	0		27	0		20	0		83	0		
	高 校・学 生	0	0		0	0		0	0		0	0		0	0		0	0		
	一 般	0	0		0	0		0	0		2	0		0	0		0	0		
	減 免	0	0		0	0		0	0		0	0		0	0		0	0		
	小 計	43	0		92	0		63	0		29	0		20	0		83	0		
合 計	4,597	2,245,890	798,250	5,207	1,113,670	939,050	6,111	963,390	1,058,930	8,167	1,893,750	1,022,850	8,686	1,970,510	920,000	6,087	2,276,540	1,000,350		

区 分	10月			11月			12月			1月			2月			3月			24年度合計			
	人員(人)	金額	減免	人員(人)	金額	減免	人員(人)	金額	減免	人員(人)	金額	減免	人員(人)	金額	減免	人員(人)	金額	減免	人員(人)	金額	減免	
幼 児	平日	13		2,600	14		2,800	2		400	14		2,800	8		1,600	14		2,800	347	0	57,500
	土・日・祝	18		3,600	10		2,000	7		1,400	6		1,200	11		2,200	6		1,200	424	0	69,750
小・中	県民の日																		55	0	8,250	
	療育	0		0	0		0	0		0	0		0	0		0	0		0	0	0	
高 校・学 生	身障	0		0	0		0	0		0	0		0	0		0	0		0	0	0	
	有料	19	6,650		5	1,750		8	2,800		4	1,400		1	350		12	4,200		939	243,750	
一 般	土・日・祝	98		34,300	36		12,600	46		16,100	45		15,750	79		27,650	88		30,800	2,485	0	720,550
	県民の日																		102	0	25,500	
回 数 券	療育	0		0	0		0	0		0	0		0	0		0	3		1,050	4	0	1,300
	身障	0		0	0		0	0		0	5		1,750	0		0	0		0	7	0	2,250
一 般	団 体	0	0		0	0		0	0		0	0		0	0		0	0		0	0	0
	有料	8	4,400		3	1,650		8	4,400		6	3,300		3	1,650		28	15,400		274	124,600	
回 数 券	土・日・祝	95		52,250	67		36,850	63		34,650	70		38,500	119		65,450	127		69,850	1,307	0	656,750
	県民の日																		52	0	20,800	
一 般	療育	0		0	0		0	1		550	0		0	0		0	4		2,200	10	0	4,750
	身障	1		550	0		0	0		0	0		0	0		0	0		0	2	0	950
回 数 券	団 体	0	0		0	0		0	0		0	0		0	0		0	0		0	0	0
	有料	215	150,500		153	107,100		107	74,900		134	93,800		148	103,600		148	103,600		3,598	2,108,800	
一 般	70才以上	17	8,500		1	500		9	4,500		16	8,000		15	7,500		21	10,500		286	114,200	
	県民の日			716,800	872		610,400	680		476,000	793		555,100	807		564,900	877		613,900	11,036	0	7,071,600
回 数 券	療育	7		4,900	8		5,600	2		1,400	7		4,900	14		9,800	9		6,300	124	0	77,400
	身障	157		109,900	126		88,200	76		53,200	90		63,000	82		57,400	94		65,800	1,680	0	1,057,800
一 般	介護	13		9,100	11		7,700	4		2,800	14		9,800	14		9,800	15		10,500	171	0	106,900
	団 体	0	0		0	0		0	0		0	0		0	0		0	0		0	0	0
回 数 券	小・中	0	0		0	0		0	0		0	0		0	0		0	0		37	10,000	
	高 校・学 生	0	0		0	0		0	0		0	0		0	0		0	0		3	11,000	
一 般	一 般	64	56,000		52	28,000		29	14,000		26	21,000		30	21,000		32	7,000		674	422,000	
	小・中	0	0		0	0		0	0		0	0		0	0		0	0		87	14,850	
回 数 券	3月	0	0		0	0		0	0		0	0		0	0		0	0		0	0	
	6月	0	0		0	0		0	0		0	0		0	0		0	0		0	0	
一 般	高・学	0	0		0	0		0	0		0	0		0	0		0	0		36	17,400	
	1月	0	0		0	0		0	0		0	0		0	0		0	0		0	0	
回 数 券	3月	0	0		0	0		0	0		0	0		0	0		0	0		0	0	
	6月	0	0		0	0		0	0		0	0		0	0		0	0		0	0	
一 般	1月	580	128,700		463	158,400		334	34,650		362	99,000		383	103,950		448	103,950		6,249	1,391,140	
	3月		27,800			13,900			13,900			27,800			13,900			55,600			0	281,300
回 数 券	6月		24,400			73,200			0			24,120			0			0			0	280,720
	共通券	37	12,000		43	12,000		31	8,000		25	4,000		21	8,000		41	16,000		470	120,000	
専 用 利 用	有料	2,331	565,750		2,956	711,750		2,380	620,500		2,051	496,400		2,136	518,300		2,442	649,700		27,842	6,323,950	
	減免	0		0	0		0	0		0	0		0	0		0	0		0	248	0	296,350
研 修 室	有料(使用料)	84	6,000		80	3,600		17	1,200		15	600		53	4,980		140	8,400		659	38,280	
	有料(冷暖房)		0			480			240			120			600			1,200			0	3,900
一 般	減免(使用料)	0		0	0		0	50		1,800	0		0	0		0	0		0	179	0	9,480
	減免(冷暖房)			0			0			0			0			0			0	0	0	0
当日プール利用の計		4,781	990,700	934,000	4,900	1,112,330	766,150	3,854	779,090	588,300	3,683	779,540	692,800	3,924	783,830	738,800	4,549	975,550	804,400	59,539	11,505,890	10,263,880
水 泳 教 室	幼児	213	0		199	0		116	272,000		198	-4,000		184	0		74	0		1,825	966,000	0
	小・中	776	30,000		709	0		484	805,000		501	15,000		525	0		202	0		6,577	3,882,500	0
一 般	高 校・学 生	0	0		0	0		1	7,500		3	0		3	0		1	0		8	7,500	0
	一 般	139	161,500		129	0		82	238,000		108	93,500		124	0		55	0		1,055	1,130,500	0
回 数 券	ワンコインレッスン	5	1,300		3	700		0	0		0	0		1	200		47	0		47	13,100	0
	小 計	1,133	192,800		1,040	700		683	1,322,500		810	104,500		837	200		332	0		9,512	5,999,600	0
イ ベ ン ト	幼児	0	0		0	0		0	0		0	0		0	0		0	0		0	0	0
	小・中	90	0		48	0		51	0		63	0		89	0		107	0		776	0	0
一 般	高 校・学 生	0	0		0	0		0	0		0	0		0	0		0	0		0	0	0
	一 般	0	0		0	0		0	0		0	0		1	0		0	0		3	0	0
回 数 券	減免	0		0	0		0	0		0	100		0	0		0	0		0	100	0	0
	小 計	90	0		48	0		51	0		163	0		90	0		107	0		879	0	0
合 計		6,004	1,183,500	934,000	5,988	1,113,030	766,150	4,588	2,101,590	588,300	4,656	884,040	692,800	4,851	784,030	738,800	4,988	975,550	804,400	69,930	17,505,490	10,263,880





# 平成24年度鳥取屋内プール水泳教室参加状況

## 【定期水泳教室】

区分	曜日	泳力等	第Ⅰ期 (H24/4/28-7/14)				第Ⅱ期 (H24/10/1-12/15)				第Ⅲ期 (H25/12/24-H25/3/9)				計				
			定員(人)	参加料	参加者(人)	金額(円)	定員(人)	参加料	参加者(人)	金額(円)	定員(人)	参加料	参加者(人)	金額(円)	定員(人)	参加料	参加者(人)	金額(円)	
幼児	3~6才	月	不問	15	4,000	20		15	4,000	21		15	4,000	14		60			
		木	不問	15	4,000	19		15	4,000	20		15	4,000	18		60			
		土①	不問	10	4,000	10		10	4,000	12		10	4,000	9		40			
		土②	不問	15	4,000	19		15	4,000	20		15	4,000	26		60			
		計			55		68	272,000	55		73	292,000	55		67	268,000	220		275
小学生	1~6年	月	泳力別指導	20	5,000	30		20	5,000	36		30	5,000	31		100			
	1~6年	火	泳力別指導	20	5,000	22		20	5,000	27		30	5,000	13		100			
	1~6年	木	泳力別指導	20	5,000	28		20	5,000	39		30	5,000	35		100			
	1~6年	金	泳力別指導	20	5,000	34		20	5,000	43		30	5,000	32		100			
	1~6年	土	泳力別指導	20	5,000	30		20	5,000	40		30	5,000	27		100			
	小・中学生	土	泳力別指導	20	5,000	30		20	5,000	40		30	5,000	26		100			
	計			120		174	870,000	120		225	1,125,000	180		164	820,000	600		715	3,195,000
一般男女	一般	月	不問(中高年齢者)	25	8,500	15		25	8,500	17		25	8,500	14		100			
	一般	木	不問 (第Ⅲ期、高校生1名参加)	10	8,500	4		10	8,500	4		10	8,500	4		40			
	一般	金	不問	15	8,500	7		15	8,500	15		15	8,500	10		60			
	一般	金	不問	15	8,500	11		15	8,500	6		15	8,500	7		60			
	水中健康運動	木	不問	10	8,500	1		10	8,500	1		10	8,500	1		40			
	計			75		38	323,000	75		43	365,500	75		37	313,500	300		150	1,138,000

## 【短期(連続)水泳教室】

区分	曜日	泳力等	春休み (H24/4/2-4/7)				夏休み① (H24/7/30-8/10(11:00-12:00))				夏休み② (H24/7/30-8/10(14:30-15:30))				夏休み③ (H24/7/30-8/10(15:30-16:30))				計			
			定員(人)	参加料	参加者(人)	金額(円)	定員(人)	参加料	参加者(人)	金額(円)	定員(人)	参加料	参加者(人)	金額(円)	定員(人)	参加料	参加者(人)	金額(円)	定員(人)	参加料	参加者(人)	金額(円)
小学生	1~6年	泳力別指導	25	2,500	35		40	5,000	39		40	5,000	40		40	5,000	41		145		155	687,500
計			25		35	87,500	40		39	195,000	40		40	200,000	40		41	205,000	145		155	687,500

## 【短期(週一回)水泳教室】

区分	曜日	泳力等	夏期 (H24/8/20-9/22)				
			定員(人)	参加料	参加者(人)	金額(円)	
幼児	3~6才	月	不問	15	2,000	16	
		木	不問	15	2,000	21	
		土①	不問	10	2,000	10	
		土②	不問	15	2,000	20	
		計			55		67
小学生	1~6年	月	泳力別指導	30	2,500	20	
	1~6年	火	泳力別指導	30	2,500	26	
	1~6年	木	泳力別指導	30	2,500	23	
	1~6年	金	泳力別指導	30	2,500	25	
	1~6年	土	泳力別指導	30	2,500	30	
	小・中学生	土	泳力別指導	30	2,500	28	
	計			180		152	380,000
一般男女	一般	月	不問(中高年齢者)	25	4,250	9	
	一般	木	不問 (第Ⅲ期、高校生1名参加)	10	4,250	5	
	一般	金	不問	15	4,250	7	
	一般	金	不問	15	4,250	8	
	水中健康運動	木	不問	10	4,250	3	
計			75		32	136,000	

## 【ワンコインレッスン】

区分	人数	合計
ワンコイン	47	¥13,100

## 【総集計】

	累計人数	累計金額
幼児	275	¥966,000
小中	870	¥3,882,500
高校生	1	¥7,500
一般	149	¥1,130,500
ワンコイン	47	¥13,100
合計	1342	¥5,999,600

平成24年度鳥取産業体育館スポーツ教室実施一覧

種目	曜日	第Ⅰ期			第Ⅱ期			第Ⅲ期			計	金額
		定員	参加料	参加者	定員	参加料	参加者	定員	参加料	参加者		
バドミントン	月	25	3,000円	24	25	3,000円	20	25	3,000円	20	64	192,000
卓球	月	25	3,000円	21	25	3,000円	20	25	3,000円	16	57	171,000
卓球ジュニア	月		2,000円	3		2,000円	6		2,000円	5	14	28,000
テニス	火	25	3,000円	26	25	3,000円	26	25	3,000円	28	80	240,000
テニス	水	25	3,000円	28	25	3,000円	26	25	1,500円	23	77	196,500
卓球	水	25	3,000円	31	25	3,000円	31	25	1,500円	33	95	235,500
ジュニア新体操	水	20	2,000円	21	20	2,000円	22	20	1,000円	18	61	104,000
いきいき健康	木	35	3,000円	11	35	3,000円	9	35	3,000円	12	32	96,000
バドミントン	木	25	3,000円	19	25	3,000円	18	25	3,000円	15	52	156,000
バドミントン ジュニア	木		2,000円	7		2,000円	8		2,000円	4	19	38,000
エアロビクス	金	25	3,000円	34	25	3,000円	28	25	3,000円	27	89	267,000
テニス	金	10	3,000円	12	10	3,000円	12	10	3,000円	12	36	108,000
身障者	木	20	無料	0	20	無料	0				0	
陸上金									2,000円	40	40	80,000
元気SP火			200円	0		200円	67		200円	94	161	32,200
計				237			293			347	877	1,944,200

ワンコインレッスン	100円	1人	100円
-----------	------	----	------

合計1,944,300円

## 平成24年度 鳥取産業体育館及び鳥取屋内プールイベント等実施状況

事業	期日等	参加人員(人)	摘要
タイワンギク祭り	5月26日(土) ～ 5月27日(日)	300	濃紅色の中に薄いピンクがかすみ吸い込まれた花で、市販では見かけない宿根草であり年々「つる」が増えボリューム感があるため人気が高く自宅で育成栽培を行う参加者が増えてきた。
NCNケーブルフェスタ における ゲームコーナー	6月2日(土) ～ 6月3日(日)	1,000	NCNケーブルと連携して、NCNフェスティバル時にゲームコーナーを設けて、来園者との交流が図れた。
花ショウブ特別展示会	6月23日(土) ～ 6月24日(日)	900	宿根草で多くの品種があるため、展示会への参加者は多く、また育成管理が素人でも可能なため年々来館者が増えてきた。
花ショウブ株分け 育成講習会	7月21日(土)	200	自宅で育成栽培を行う希望者が年々増えてきており、花ショウブへの関心が東部区域内に広がりがつつある。
着衣泳・救助法講習会	7月29日(日)	4	夏休みの開始に合わせて毎年開催しているが、例年は着衣泳のみであったが、人が溺れているときにどう救助したらいいかを学ぶ救助法も併せて行った。参加者の殆どが初めて知ったことが多かったようで大変有意義な講習会となった。
リユースバザー2012	7月29日(日)	100	初の試みとして行ったリユースバザー。まだ定着していないこともあり参加者が少なかったが、今後フリーマーケットと合同で開催することを検討していき、来園者を増やしていきたい。
タマノカンザシ展	8月25日(土) ～ 8月26日(日)	150	真夏の日蔭を好む純白の宿根草で、白ユリに似た香りがするため人気が高く、苗販売もあるため来館者で賑わった。
「アートの世界2012」	10月13日(土) ～ 10月14日(日)	1,000	個人、団体等の手作り芸術品の発表の場。出店者と来場者の交流・体験の場として開催しているが、年々来場者が増え、特に親子体験ができる人気のブースは超満員で自主イベントとしては最大の効果を生んだ。
館長杯 バドミントン大会	12月6日(木)	30	バドミントン教室の参加者を対象に、これまでの練習の成果と参加者の親睦を図ることを目的として開催した。
第4回ローソクカップ 小学生さわやか卓球大会	12月23日(日)	215	このような大きな大会は小学生にはないため、結構目の色が違い、又、普段面識がない選手と戦うので非常に良い大会であった。
新春初泳ぎイベント	1月4日(金)	100	大人、子どもが一緒になっての初泳ぎ。子どもには水中宝探し、大人には水中ウォーキングなど。プールを上がってからは、みんな一緒に餅入り豚汁で正月を祝った。
2013 テニスフェスティバルとっとり	2月9日(土) ～ 2月10日(日)	300	鳥取市出身の小山慶大選手と地元プロコーチ8人によるテニスクリニックや、仁木プロと小山プロによる公開試合等を開催し、大変盛り上がったイベントでした。
泳力検定会	2月17日(日)	25	小学校低学年から一般の方まで幅広い参加者があり、目標タイムに達するまで、何度も挑戦する参加者もあった。今後、参加人数をもっと増やしていきたい。
第1回室内フリーマーケット リユースバザー	3月20日(祝)	900	来場者も多いが、出店希望者もキャンセル待ちになるなど好評なイベントとして定着している。

計 5,224 人

(2) 第三者委託業務の年間実績額(鳥取産業体育館・鳥取屋内プール)

工事・保安・管理 その他契約事項名	契約額 (単位:円)	業務内容
警備委託	59,220	休館及び閉館時間帯の館内の機械警備
清掃作業・受水槽高架水槽	3,024,000	衛生的環境の確保に基づき業務を行い、清潔で良好な衛生環境の確保のための作業
消防設備保守	441,000	消防法に基づき、利用者の安全を守る為の設備保守
吸収式冷温水機保守	525,000	冷暖房時、切替作業を主とした機器の保守
小体育館系統空調機保守点検	178,500	冷暖房時、切替作業を主とした機器の保守
自動扉保守	145,530	自動扉を常に良好に保ち、また施設利用者の安全を守るための設備の保守
自動制御機器保守	698,250	電気式及び電子式自動制御機器の点検保守
電気工作物保安業務	210,000	電気事業法に基づく保安規定により点検
集熱器接続配管保守	76,650	集熱器接続配管を常に良好な状態に保つ為の保守
合 計	5,358,150	

(3) 光熱水費の月別実績額

区分		4月	5月	6月	7月	8月	9月	10月	11月	12月	1月	2月	3月	計
電気	Kw	57,636	54,282	56,514	47,106	57,222	48,504	50,118	56,808	61,266	67,662	66,900	59,358	683,376
	円	1,320,229	1,283,751	1,301,824	1,248,675	1,387,974	1,248,178	1,201,351	1,283,610	1,335,917	1,416,944	1,408,484	1,323,807	15,760,744
水道	m <sup>3</sup>	1,173		1,292		1,743		1,287		967		1,006		7,468
	円	288,960		313,950		408,660		312,900		245,700		253,890		1,824,060
下水道	m <sup>3</sup>	1,213		1,332		1,783		1,327		1,007		1,046		7,708
	円	220,612		231,966		268,423		178,685		186,380		189,048		1,275,114
灯油	ℓ	13,380	10,096	6,086	1,946	3,451	4,283	8,534	16,396	23,469	24,205	24,098	19,650	155,594
	円	1,259,475	1,259,475	0	0	1,192,800	0	0	2,385,600	1,192,800	2,437,050	2,576,700	1,317,750	13,621,650

## 5 その他管理の実態を把握するために必要事項

### (1) 利用促進の状況

事業計画	実施状況	効果
<p>①サービスの向上策と利用促進に向けた取組み</p> <p>・利用者負担の軽減</p>	<p>・プール利用者のうち70歳以上はすべて無料とし、体育館においては施設使用料が参加者の1/2以上が70歳の場合は全額、1/2以下の場合は半額減免としている。</p> <p>・プールの土日祝日において、児童、生徒又は学生の利用は無料としている。</p> <p>・プールの幼児利用についてはすべて無料としている。</p> <p>・プールの夜間時間(土・日・祝祭日午後6時以降)利用において、一般個人利用の割引料金を設定。 (通常 700円→500円、7・8・9月 500円→300円)</p> <p>・プール利用者が障がい者の場合、2名までの介護者を無料としている。</p> <p>・展示会等における土足対応シートを2重張りから1重張りとしている。</p> <p>・県民体育館のトレーニングルームと屋内プールとの共通利用券販売。</p> <p>・雨天時、傘の無料貸出しを実施。</p>	<p>・午前中のプール利用者の殆どは70歳以上であり、その内の大半の方はほぼ毎日来館されている。</p> <p>・特に夏季期間は、監視員を増員して対応しなければならないほど利用者が多い。</p> <p>・利用者が少ないので、もっとPRをしていく必要がある。</p> <p>・展示会業者の方が負担が軽くなったと好評。</p> <p>・ロビー入口にトレーニングルームのポスターを掲示するなどPRしているが、まだまだ利用者が少なくさらにPRに努める必要がある。</p>
<p>・スポーツへのきっかけづくり</p>	<p>・今年度より、定期的に障がい者を対象にした、「障がい者スポーツ教室」を実施。</p> <p>・当日参加型のスポーツ教室として「高齢者スポーツ教室」を開設し継続実施。</p> <p>・ニュースポーツ用具の充実を図り、また、利用方法の説明や要請があれば指導のサービスを実施。</p> <p>・健康相談コーナーを設け、健康スポーツ・体力づくりに関する相談等をいつでも受付しており、また施設運営にも反映するように職員が心掛けている。</p> <p>・随時利用者の方の希望に応じ、正しい泳ぎ方、水中ウォーキング等のワンポイントアドバイスを実施。また、集中して指導を行うワンコインレッスン(100円(15分間))を体育館・プールともに実施。</p>	<p>・障がい者の方がスポーツへのきっかけづくりが行えた。</p> <p>・「高齢者スポーツ教室」に変更。</p> <p>・市内の小・中学校に出向き「キンボール」の普及に努めた。</p> <p>・相談件数はまだまだ低いですが、もっとPRしていく必要がある。また、健康・スポーツに関する「図書コーナー」等も設置していきたい。</p> <p>・フォームのチェックや練習内容の相談もあり利用者には好評。特に夏場に向かってワンコインレッスンの依頼が多くあった。</p>
<p>・施設の有効利用</p>	<p>・体育館2階ロビー、ステージをスポーツ活動(空手、大拳拳、エアロビクス等)、サークル活動(詩吟、社交ダンス、かさ踊り等)の場として利用していただいている。</p> <p>・芝生広場を、親子、子ども、保護者同士のふれあいの場として提供。(無料)</p> <p>・体育館の控室(1, 2, 3)を趣味の方の活動の場や、競技団体の会議室として提供。</p>	<p>・スポーツ以外の利用が多くなった。</p> <p>・芝生の上でボール遊びなど、子ども同士や親子で体を動かすことが出来ると、好評。</p> <p>・料金も安く、利用し易いと好評。</p>

事業計画	実施状況	効果
<p>・誰もが利用し易い施設づくり</p>	<p>・沿道整備 定期的にタイワンギクの除草作業及び、周辺の草刈り作業実施。</p> <p>・ロビー内整備 サロンコーナー及び観葉植物設置。飲食販売コーナー(イベント時)の開設。</p> <p>・芝生広場 利用者に好評なことから、芝生広場の維持管理を今まで以上に密に行った。</p> <p>・利用者からステージに上がる廊下の階段に手すりを付けてほしいとの要望があり、自主財源で手摺を設置。また、玄関入口のタイル用点字シートが経年劣化のため浮き剥がれ修理も行った。</p> <p>・利用しやすい施設にするためユニバーサル化を推進。 「耳マーク」「ハートプラスマーク」等を玄関扉や受付に設置。また、プール利用の注意事項の外国版(英語、韓国語)を作成し外国人利用者へ対応。</p> <p>・「こどもの日」「七夕」「クリスマス」などの行事ごとにイルミネーション等で館内を装飾。</p>	<p>・沿道がタイワンギクで赤く染まり、道行く人々を楽しませた。また、鑑賞会もたくさんの方の来場があり、好評であった。</p> <p>・利用者に好評。</p> <p>・子供や親子づれに大変好評である。</p> <p>・高齢者や足の不自由な方から「ステージに上がりやすくなりました。」と好評である。</p> <p>・館内が華やかな雰囲気になり、利用者に好評。</p>
<p>・利用者の平等利用の確保</p>	<p>・大会、展示会、講習会等による全面利用は、毎年2月に翌年度の年間調整会を開催し決定し、調整会後は、全面利用については随時受け付け。</p> <p>・部分専用利用の場合は、前月の第1又は第2火曜日に翌月の月間利用調整会を実施し、調整会後はインターネット入力後随時受け付け。</p> <p>・調整会の案内はホームページ上に掲載。</p>	
<p>・施設の情報を積極的に提供</p>	<p>・各種スポーツ教室及びイベント開催情報をホームページ、報道関係、学校、公民館、TV(NHK出演)等により広報。</p> <p>・インターネットによる利用申込制度の広報活動(受付に案内及び掲示) 平成25年1月よりインターネット予約システムが新しいシステムで運用されたが、スムーズに引き継ぎが行え、利用者への周知も徹底できた。</p> <p>・鳥取産業体育館のホームページの充実。</p>	<p>・スポーツ情報はもとより、イベントによるスポーツ以外の情報も広く提供した為、注目度を高めた。これにより利用者増もみられた。</p> <p>・インターネットにより、施設の空き状況、施設概要等利用者への利便性が好評。</p> <p>・利用者の方がさらに見やすく分かりやすいホームページになるように現在も更新中。</p>
<p>・利用者の利便に寄与</p>	<p>・車椅子のままシャワーができるシャワー専用の車椅子2台を設置。</p> <p>・軽くて移動に便利な防球フェンスを20台を設置し、利用者へ提供。</p> <p>・プールの更衣室及びシャワー室と体育館ステージに上がる階段に手すりを設置。</p> <p>・プール男女更衣室に大きな荷物を入れることが出来るコインロッカー(20口分)をそれぞれ1台ずつ増設。</p> <p>・自販機11台を設置。内1台は、災害時無料提供自動販売機を設置。</p> <p>・冬限定で肉まん・あんまん等を販売。</p> <p>・健康志向に配慮し、「カロリーメイト」、「ソイジョイ」などを販売。</p> <p>・各種大会、イベント時に飲食コーナーを設け、来館者への利便性を図った。</p> <p>・水泳帽子、ゴーグル、耳栓、テーピングテープ、コールドスプレー等を販売。</p>	<p>・自身の車椅子が濡れなくなり助かると喜ばれた。</p> <p>・軽くて扱いやすいと好評である。</p> <p>・利用易くなったと高齢者の方に喜ばれている。</p> <p>・特に女性や一般の利用者に荷物が入れ易くなったと好評。</p> <p>・利用者の利便に寄与し好評であった。</p> <p>・今年度も肉まん、あんまんの売れ行きは大変よく、子どもだけでなく一般の方の購入も多かった。</p> <p>・ダイエット中の方に好評。</p> <p>・新たにたこ焼き等の飲食販売業者を増やし、利用者から好評。</p>

事業計画	実施状況	効果
<ul style="list-style-type: none"> <li>鳥取県民の日の無料開放</li> </ul>	<ul style="list-style-type: none"> <li>毎年9月12日のとっとり県民の日、9月の第2土曜日及びその翌日は無料開放。</li> </ul>	<ul style="list-style-type: none"> <li>無料開放は利用者から大変好評で当日は、多くの利用者があった。</li> </ul>
<p>②スポーツの普及振興にかかわる事業</p> <ul style="list-style-type: none"> <li>職員の専門性を生かしてのスポーツ、レクリエーション教室の実施</li> </ul>	<p>スポーツ教室            バドミントン教室(昼夜)、テニス教室、卓球教室(昼夜)、エアロビクス教室、いきいき健康教室、小学生新体操教室</p> <p>水泳教室            幼児教室、小・中学生教室、一般教室、中・高齢者教室、水中健康運動教室            春休み小学生水泳教室、夏休み小学生水泳教室、夏期水泳教室</p> <ul style="list-style-type: none"> <li>夏休み小学生水泳教室は定員に対し申込者が多かったが、職員を増やすことで抽選を無くし全員参加とした。</li> <li>水球の興味、関心を高めるため、「水球教室」を毎週土曜日に小・中学生を対象に開催。</li> <li>1月～3月を利用して、「布勢TC冬季練習会in鳥産体」を毎週金曜日に小・中学生を対象に開催。</li> </ul>	<ul style="list-style-type: none"> <li>今年度(1期・2期・3期)も産業体育館での教室は、全教室が定員を超える参加者があり好評であった。また、水泳教室では幼児及び小学生教室で常に定員以上の参加者で好評であった。スポーツ教室の集大成として、テニスやバドミントンの館長杯を実施した。</li> <li>新聞に記事が掲載されるなど、東部地区の水球普及として今後も継続していく。</li> <li>鳥取産業体育館初めての試みで陸上教室を開催し、大変好評な教室であった。</li> </ul>
<ul style="list-style-type: none"> <li>全国大会等の誘致及びトップアスリートの招へい</li> </ul>	<ul style="list-style-type: none"> <li>本年度から新たに「2013テニスフェスタとっとり」が開催された。</li> </ul>	<ul style="list-style-type: none"> <li>2月9日～10日の2日間開催され、多くの観客で盛況な大会であった。 観客数等 期間中約300人</li> </ul>
<ul style="list-style-type: none"> <li>障がい者、高齢者スポーツ活動及び支援</li> </ul>	<ul style="list-style-type: none"> <li>今年度から毎月2回(木曜日)に障がい者スポーツ教室を実施。</li> <li>高齢者を対象としたスポーツ教室(いきいき健康教室)、水泳教室(水中健康運動教室、中高齢者水泳教室)実施。</li> <li>白兎養護学校生徒を職場体験実習の場として受入れ、期間中は接客・接遇、スポーツ教室、水泳教室等を実習。</li> <li>第4回鳥取県障がい者スポーツ大会兼第12回全国障がい者スポーツ大会鳥取県予選会の競技役員として参加した。</li> <li>障がい者スポーツ指導員養成講習会に参加し、認定を受ける。</li> </ul>	<ul style="list-style-type: none"> <li>障がい者の方への定期的にスポーツ教室を行うことで、スポーツの喜びや楽しさに触れることにより健康保持増進を図り、運動不足の解消や交流の場となれるよう継続して実施していく。</li> <li>教室に通うことで適度な運動ができ、体調が良くなったと言ってもらえている。</li> <li>5月28日(月)～6月8日(金)の約1週間受入れを行ったが、生徒にとって貴重な体験となった。</li> </ul>
<ul style="list-style-type: none"> <li>競技団体が行う強化合宿等支援</li> </ul>	<ul style="list-style-type: none"> <li>鳥取県水泳連盟と連携を図り選手育成など、競技力向上の取組みを支援するため開館時間外等に練習場所、大会会場として提供。</li> <li>鳥取市卓球協会練習会の会場提供。</li> <li>鳥取市テニス協会とテニスの日イベントとして会場提供</li> </ul>	<ul style="list-style-type: none"> <li>競技力向上のため協力。</li> </ul>



事業計画	実施状況	効果
<p>・鳥取県との連携</p>	<p>・スポーツイベント「ローソンカップ小学生さわやか卓球大会」を開催。</p> <p>・鳥取県東部地区中学校総合体育大会、鳥取県高等学校総合体育大会(各バスケットボール、バドミントン、バレーボールの部)の会場提供と運営に協力。</p> <p>・第13回県民スポレク祭の会場提供と運営に協力。</p> <p>・第45回全国農協干し椎茸品評会、鳥取就職フェアの会場提供に協力。</p>	<p>・小学生の参加者約215人、観客及び応援者約100人計315人が来館し大変な賑わいを見せた。</p>
<p>③文化的活動の推進</p>	<p>・Ⅱ期目の指定管理からは、さらにバージョンアップを行い、スポーツ関係以外で県民が楽しめるような文化活動事業を企画するなど、人を呼び込むもの、人を引きつけるものの定着化を図った。今後も賑わいのある施設として継続していきたい。</p> <p>○タイワンギク祭り</p> <p>○花ショウブ特別展示会</p> <p>○花ショウブ育成講習会</p> <p>○リユースバザー2012</p> <p>○タマノカンザシ展</p> <p>○「アートの世界2012展」</p> <p>○室内大フリーマーケット(1回)</p>	<p>・本年度も昨年同様、約3,650人の来場者があり、文化的活動が定着されてきている。</p>
<p>③地域貢献</p>	<p>・花ショウブ、タマノカンザシの育成管理指導を実施。</p> <p>・公共施設への花苗提供。</p> <p>・障害者福祉施設販売品出展場所の提供。</p> <p>・鳥取南中学校生3名、岩美高校生1名を職場体験学習の場として受入れ。</p> <p>・周辺地域の清掃活動へボランティアとして参加。</p> <p>・小学校へのスポーツ行事への職員派遣。</p> <p>・ゆりはま太平園が実施した「ゆりはま105感謝祭」に、ブース(ニュースポーツコーナー)を出展</p>	<p>・販売だけでなく、育成管理の方法が受けられると大変好評であった。</p> <p>・社会福祉施設の方に大変感謝して頂いた。</p> <p>・6月12日～15日(高校生)、6月25日～29日(中学生)今後も実習生を受入れる予定。</p> <p>・例年、小学校への水泳指導の依頼が多く、本年度も3校に述べ13回小学校プールに出向き約300名の児童に指導を行なった。 冬場には、小学校にスキー指導に1名を派遣。</p>

## (2) その他(管理上の成果等特記事項)

No.	項目	実施状況(成果)
1	安全管理の徹底	<ul style="list-style-type: none"> <li>・水の事故防止を図るため、監視を徹底し、また、万が一のために月3～4回の心肺蘇生法及びAED訓練を実施。</li> <li>・施設の巡回を徹底し、利用者にとって安心・安全な施設であるよう努めた。</li> <li>・水質の消毒・検査を基準より点検回数を多く行い、より一層の衛生環境・水質維持を図った。</li> </ul>
2	経費の節減	<ul style="list-style-type: none"> <li>・施設内の節水、節電、コピー用紙のリユースの徹底。</li> <li>・使用済みの封筒を裏返して再利用。</li> <li>・プールの集熱器(ソーラーシステム)の切換えを灯油使用料の節減を考慮し、4月から切り替えて、可能な限り太陽光を利用するように努めた。</li> <li>・プールの衛生面を確保したうえで、可能な限りの逆流回数の見直しを行い、使用水道水の削減に努めた。</li> <li>・冷房運転時には冷房の温度を28度に、暖房運転時には暖房の温度を20℃とし、また12時から1時の間は窓口を除き事務室を消灯し、節電に努めた。</li> <li>・電気機器(シュレッダー、コピー機、電気ポット等)は、早い時点でコンセントを抜くなどして待機電力を削減。</li> <li>・体育館、トイレの電灯の消し忘れが無いように職員の巡回を徹底。</li> <li>・パソコンを使用しないときは電源を切る。</li> <li>・本年度も、灯油単価の上昇が激しく例年以上に経費の節減に努めたが、厳しい状況となった。</li> </ul>
3	職員の意識改革	<ul style="list-style-type: none"> <li>・新年度職員研修において、常に自主運営を行って行くという意識の高揚を職員全員で確認する。</li> <li>・接遇について朝礼等で常に職員に注意を喚起し、また、接遇研修等を積極的に受講。</li> <li>・来館されたお客様に対して笑顔で速やかに対応し、特に初めて利用される方には施設の利用案内を丁寧に行っていくように努めた。</li> <li>・常に利用者の立場に立った考え方を意識し利便性の確保に努めた。</li> </ul>
4	県や関係機関との連携	<ul style="list-style-type: none"> <li>・県の方針や施策との整合を図りながら施設運営。</li> <li>・県が主催する「とっとり就職フェア」に会場を提供し、運営に協力。</li> <li>・各スポーツ大会における競技団体との連携・協力。</li> <li>・「木の住まいフェア」の開催の場として会場提供し、運営に協力。</li> <li>・「NCNケーブルフェスタ」の開催の場として会場提供し、運営等に協力。</li> <li>・鳥取県健康づくり応援施設支援事業の「健康づくり応援施設」として「運動」「禁煙」を奨励。</li> </ul>
5	環境配慮活動	<ul style="list-style-type: none"> <li>・TEAS(鳥取県版環境管理システム)の更新審査に合格し、引続き環境配慮活動を継続。</li> <li>・利用者の参画も得て、ペットボトルの蓋、プルトップの回収運動を実践。</li> <li>・職員はマイはし、マイバッグ持参を率先して実施。</li> <li>・環状道路側花壇にタイワンギクを植栽し、また、玄関に季節の花を飾り、ロビーに観葉植物を置き利用者の方に好評をえている。また、昨年度に椿を植栽するなど、敷地内緑化を推進。</li> <li>・裏の砂利の敷地を芝生にしたことで、親子や子ども達の憩いの場となっていて好評なことから、小体育館前の砂利部分も芝生を拡張した。</li> <li>・利用者に協力を得てアイドリングストップ、ポイ捨ての禁止を推奨。</li> <li>・「地球温暖化防止のためのCO2削減/ライトダウンキャンペーン」に協力。</li> <li>・小体育館西側の窓の一角に、ゴーヤによる緑のカーテンを設け夏場の西日による暑さ対策を実施した。</li> </ul>

No.	項目	実施状況(成果)
6	施設設備営繕等	<ul style="list-style-type: none"> <li>・施設設備が30年経過しているため老朽化が著しく、営繕工事を施すとともに、利用者が快適に過ごすための環境整備についても配慮した。</li> </ul>
7	AED(自動対外式除細動器)の管理等安全対策	<ul style="list-style-type: none"> <li>・すべての職員が事故に対応できるよう、普通救命講習終了証の交付を受けた。</li> <li>・AEDのバッテリー及び幼児用パットを設置。</li> <li>・プール事故防止対策の一環として、救急救助法や毎月3回の心肺蘇生法と月1回のAED訓練を実施。</li> </ul>
8	開館時間と休館日の変更	<ul style="list-style-type: none"> <li>・開館時間を大会等の時間にあわせ、柔軟に対応。また、イベント時には休館日も臨時開館し利用者から好評。</li> <li>・プールの開館時間を7・8・9月は午前9時30分から午後9時に延長。また、学校の夏休み期間(7月20日頃から8月末頃)は休館日はなしとし、利便性を図った。</li> </ul>
9	施設改善委員会	<p>○プール及び体育館利用者代表による、施設改善委員会を開催。</p> <p>※要望、意見</p> <ul style="list-style-type: none"> <li>「環状道路が大変車の量が多く、プール側のゲートを開けないか。」</li> <li>「体育館の階段がきつい。」</li> <li>「放送室下に本部を設置した時、電灯の設置をお願いしたい。」</li> <li>「屋根付きの自転車置場の設置をお願いしたい。」</li> </ul>