

(様式例第11)

鳥病経第311号  
令和4年9月30日

鳥取県知事 殿

住 所 鳥取県鳥取市尚徳町117  
申請者 氏 名 鳥取赤十字病院  
院長 竹内 裕美 印

鳥取赤十字病院の地域医療支援病院の業務報告について

標記について、医療法第12条の2の規定に基づき、令和3年度の業務に関して報告します。

記

1 開設者の住所及び氏名

住所	〒105-8521 東京都港区芝大門1-1-3
氏名	日本赤十字社 社長 清家 篤

(注) 開設者が法人である場合は、「住所」欄には法人の主たる事務所の所在地を、「氏名」欄には法人の名称を記入すること。

2 名称

鳥取赤十字病院
---------

3 所在の場所

〒680-8517 鳥取県鳥取市尚徳町117	電話 (0857) 24-8111
---------------------------	-------------------

4 病床数

精神病床	感染症病床	結核病床	療養病床	一般病床	合計
床	床	床	床	350床	350床

## 5 施設の構造設備

施設名	設備概要
集中治療室	(主な設備) 病床数 11床 患者監視装置、人工呼吸器、除細動器、人工透析装置、IABP、体外式ペースメーカー、AED
化学検査室	(主な設備) 生化学自動分析装置、自動免疫学分析装置、自動血球計数装置
細菌検査室	(主な設備) 全自動細菌検査システム、蛍光顕微鏡
病理検査室	(主な設備) 病理検査システム、凍結切片作成装置、自動固定包埋装置、パラフィン包埋ブロック作成装置、自動染色装置、顕微鏡
病理解剖室	(主な設備) 解剖台、写真撮影装置
研究室	(主な設備) パソコン、机、椅子
講義室	室数 5室 収容定員 100~200人
図書室	室数 1室 蔵所数 9,605冊程度
救急用又は患者搬送用自動車	(主な設備) 保有台数 2台
医薬品情報管理室	[専用室の場合] 床面積 69.12㎡

(注) 主な設備は、主たる医療機器、研究用機器、教育用機器等を記入すること。

(様式例第12) 他の病院又は診療所から紹介された患者に対し医療を提供する体制が整備されていることを証する書類及び救急医療の提供実績

1. 地域医療支援病院紹介率及び地域医療支援病院逆紹介率

地域医療支援病院 紹介率	84.1%	算定 期間	令和3年4月1日 ~ 令和4年3月31日
地域医療支援病院 逆紹介率	114.1%		
算出 根拠	A : 紹介患者の数		8,315人
	B : 初診患者の数		9,887人
	C : 逆紹介患者の数		11,280人

(注) 1 「地域医療支援病院紹介率」欄は、AをBで除した数に100を乗じて、小数点以下第1位まで記入すること。

(注) 2 「地域医療支援病院逆紹介率」欄は、CをBで除した数に100を乗じて、小数点以下第1位まで記入すること。

(注) 3 それぞれの患者数については、前年度の延数を記入すること。



### 3 重症救急患者に必要な検査、治療を行うために必要な診療施設の概要

施設名	床面積	設備概要	24時間使用の可否
救急外来	260.04㎡	(主な設備) 除細動器、超音波診断装置、患者監視用モニター	可
手術室	1,024.79㎡	(主な設備) 麻酔器、患者監視用モニター、カウンターショック、ポータブルレントゲン撮影装置	可
HCU	371.09㎡	(主な設備) 患者監視装置、人工呼吸器、除細動器、人工透析装置、IABP、体外式ペースメーカー、AED、体温冷却加温装置	可
4西病棟	1,019.42㎡	(主な設備) 患者監視装置、人工透析装置、AED	可
放射線技術課	1,142.72㎡	(主な設備) 一般レントゲン、CT、血管撮影装置	可

### 4 備考

救急病院認定（鳥取県告示第55号）
-------------------

(注) 特定の診療科において、重症救急患者の受入体制を確保する場合には、その旨を記載すること。  
既に、救急病院等を定める省令（昭和39年厚生省令第8号）に基づき都道府県知事の救急病院の認定を受けている病院、救急医療対策の設備事業について（昭和52年7月6日付け医発第692号厚生省医務局長通知）に基づき救急医療を実施している病院にあっては、その旨を記載すること。

### 5 救急医療の提供の実績

救急用又は患者輸送自動車により搬入した救急患者の数	2,231人 (1,262人)
上記以外の救急患者の数	4,773人 (906人)
合計	7,004人 (2,168人)

(注) それぞれの患者数については、前年度の延べ数を記入すること。

括弧内には、それぞれの患者数のうち入院を要した患者数を記載すること。

### 6 救急用又は患者輸送用自動車

救急用又は患者輸送用自動車	2台
---------------	----

(様式例第 14) 地域医療従事者による診療、研究又は研修のための利用 (共同利用) のための体制が整備されていることを証する書類

1 共同利用の実績

<b>様式第14-1 別紙</b>
-------------------

(注) 前年度において共同利用を行った実績がある場合において、当該前年度の共同利用を行った医療機関の延べ数、これらの医療機関のうち開設者と直接関係のない医療機関の延べ数、共同利用に係る病床の病床利用率を明記すること。

2 共同利用の範囲等

<ul style="list-style-type: none"><li>・開放病床に係る病室 (5床)、手術室</li><li>・高度医療機器 (CT、MRI、RI、骨塩定量 (DEXA法))</li></ul>
--

(注) 当該病院の建物の全部若しくは一部、設備、器械又は器具のうち、共同利用の対象とする予定のものを明記すること。

3 共同利用の体制

ア 共同利用に関する規定の有無  有  無

イ 利用医師等登録制度の担当者 氏名:

職種: (看護師)

(注) 共同利用に関する規定が有る場合には、当該規定の写しを添付すること。

**様式第14-3 別紙**

4 登録医療機関の名簿

医療機関名	開設者名	住所	主たる診療科名	地域医療支援病院開設者との経営上の関係	
<table border="1"><tr><td style="text-align: center;"><b>様式第14-4 別紙</b></td></tr></table>					<b>様式第14-4 別紙</b>
<b>様式第14-4 別紙</b>					

注 当該病院と同一の2次医療圏に所在する医療機関のみ記入すること。

常時共同利用可能な病床数	5 床
--------------	-----

(様式例第 15) 地域医療従事者の資質の向上を図るための研修を行わせる能力を有することの証明

1 研修の内容

様式第15-1 別紙

2 研修の実績

(1) 地域の医療従事者への実施回数	19 回
(2) (1) の合計研修者数	241 人

(注) 1 研修には、当該病院以外の地域の医療従事者が含まれるものを記入すること。

(注) 2 (2) には、前年度の研修生の実数を記入すること。

3 研修の体制

- ア 研修プログラムの有無  有  無  
 イ 研修委員会設置の有無  有  無  
 ウ 研修指導者

研修指導者氏名	職 種	診療科	役 職 等	臨床経験数	特 記 事 項
				年	
				年	
				年	
				年	
				年	
				年	
				年	
				年	

(注) 教育責任者については、特記事項欄にその旨を記載すること。

4 研修実施のための施設及び設備の概要

施設名	床面積	設備概要
第一会議室	82.14㎡	<p>(主な設備) 教育用機器等</p> <ul style="list-style-type: none"> <li>・ プロジェクター 5台 (可搬式4台、固定式1台)、パソコン6台、タブレット1台、バーコードリーダー、プレゼンテーション用レーザーポインター 2本、スライドスクリーン3機 (可搬式2機、固定式1機)、音響設備</li> </ul>
第二会議室	36.00㎡	<p>研修室用 (有線マイク2本、ワイヤレスマイク2本)</p> <ul style="list-style-type: none"> <li>・ ホワイトボード (移動式4台)</li> <li>・ ブルーレイプレイヤー 1台、TV65インチ (壁掛) 1台、デジタル1眼レフカメラ 1台、ビデオカメラ 1台、カメラ三脚 1台、スピーカー 1台</li> </ul>
研修室1	72.00㎡	<ul style="list-style-type: none"> <li>・ 内視鏡手術シミュレーター</li> <li>・ 大腸内視鏡トレーニングモデル</li> <li>・ 気道管理トレーナー</li> <li>・ 中心静脈挿入シミュレーター</li> <li>・ 胃内視鏡シミュレーター</li> <li>・ 縫合手技トレーニングセット</li> <li>・ ALSシミュレーター</li> </ul>
研修室2	36.00㎡	<ul style="list-style-type: none"> <li>・ 採血静脈シミュレーター (シンジョーII)</li> <li>・ 手背静脈注射シミュレーター</li> <li>・ 静脈注射パッド (けっかんくん)</li> <li>・ 上腕部筋肉内・皮下注射シミュレーター (きんちゅうくん)</li> <li>・ 神経・血管腕モデル</li> <li>・ フィジカルアセスメントモデル (Physiko)</li> <li>・ ナーシングアン</li> </ul>
トレーニングルーム	82.14㎡	<ul style="list-style-type: none"> <li>・ 男性導尿・浣腸シミュレーター</li> <li>・ レサシアン</li> <li>・ 教育用DVDセット (フィジカルアセスメント)</li> <li>・ 万能型看護実習用モデル人形 (八重)</li> <li>・ 乳房マッサージモデルⅢ</li> <li>・ 多職種連携ハイブリッドシミュレーター (SCENARIO)</li> <li>・ リトルアン</li> </ul>
多目的ホール	185.00㎡	<ul style="list-style-type: none"> <li>・ 吸引シミュレーター (Qちゃん)</li> <li>・ 高齢者体験装具 (おいたろう)</li> <li>・ 避難所HUG</li> <li>・ 打診器</li> <li>・ インターネット環境 他</li> </ul>
図書室、カンファレンス室	178.22㎡	<p>(主な設備)</p> <p>文献検索用パソコン1台 (Windows 1台)          文献検索 (医学中央雑誌Web、PubMed)          電子ジャーナル (メディカルオンライン、MEDLINE with Full Text、医書jp)</p>



(様式例第16) 診療並びに病院の管理及び運営に関する諸記録の管理方法

管理責任者氏名	総務課長
管理担当者氏名	各部長 又は 各課長

		保管場所	分類方法
診療に関する諸記録 病院日誌、各科診療日誌、処方せん、手術記録、看護記録、検査所見記録、エックス線写真、紹介状、退院した患者に係る入院期間中の診療経過の要約		電子カルテに係る記録は医療情報係で保管。 各所管部又は所管科で保存し、長期保存を必要とする文書については、一定期間経過後に医事課で保管する。	診療科ごとに、「鳥取赤十字病院公用文書分類基準及び保管期間」に基づき保管
病院の管理及び運営に関する諸記録	共同利用の実績	地域医療連携課	・「開放病床利用関係書類綴」にて分類 ・「画像診断オープンシステム取扱状況」にて分類
	救急医療の提供の実績	医事課	・電子カルテシステムにて管理
	地域の医療従事者の資質の向上を図るための研修の実績	地域医療連携課	・院内報告書様式を基に台帳作成して分類
	閲覧実績	総務課	
	紹介患者に対する医療提供及び他の病院又は診療所に対する患者紹介の実績の数を明らかにする帳簿	地域医療連携課	・「紹介、逆紹介患者名簿」にて分類

(注) 「診療に関する諸記録」欄には、個々の記録について記入する必要はなく、全体としての管理方法の概略を記入すること。

(様式例第17) 診療並びに病院の管理及び運営に関する諸記録の閲覧方法に関する書類

閲覧責任者氏名	院長 竹内 裕美
閲覧担当者氏名	総務課長
閲覧の求めに応じる場所	鳥取赤十字病院 総務課
閲覧の手続の概要	
・診療に関する閲覧については医事課が対応。管理・運営については総務課が対応する。	

前年度の総閲覧件数		2 件
閲覧者別	医師	0 件
	歯科医師	0 件
	地方公共団体	0 件
	その他	2 件

(様式例第18) 委員会の開催の実績

委員会の開催回数	4 回	
委員会における議論の概要		
様式第18 別紙		

(注) 委員会の開催回数及び議論の概要については、前年度のものを記載すること。

(様式例第19) 患者相談の実績

<p>患者相談を行う場所</p>	<p>相談窓口・相談室・<b>その他</b>(患者総合相談窓口)</p>
<p>主として患者相談を行った者 (複数回答可)</p>	<p>・看護師 ・MSW</p>
<p>患者相談件数  <b>様式第19 別表1:</b>                  総合相談窓口件数 241件  <b>様式第19 別表2:</b>                  受診相談件数(電話相談含む) 4,350件  <b>様式第19 別表3:</b>                  医療福祉相談(退院支援) MSW 実件数                  1,432件  <b>様式第19 別表4:</b>                  医療福祉相談(退院支援) 看護師 実件数                  1,028件</p>	<p>7,051件</p>
<p>患者相談の概要</p>	
<p><b>様式第19 別表1</b> <b>様式第19 別紙</b></p>	

(注) 患者相談の概要については、相談内容を適切に分類し記載するとともに、相談に基づき講じた対策等があれば併せて記載すること。また、個人が同定されないよう配慮すること。

(様式第 20)

その他の地域医療支援病院に求められる取組みに関する書類 (任意)

1 病院の機能に関する第三者による評価

① 病院の機能に関する第三者による評価の有無	<input checked="" type="radio"/> 有 <input type="radio"/> 無
・評価を行った機関名、評価を受けた時期 (財) 日本医療機能評価機構 評価を受けた時期：2019年7月 評価項目：一般病院2 3rdG:Ver2.0	

(注) 医療機能に関する第三者による評価については、日本医療機能評価機構等による評価があること。

2 果たしている役割に関する情報発信

① 果たしている役割に関する情報発信の有無	<input checked="" type="radio"/> 有 <input type="radio"/> 無
・情報発信の方法、内容等の概要 〔医療、福祉従事者向け講演会の開催〕 地域連携懇話会、認定看護師公開講座 等 〔一般対象〕 日赤糖尿病講演会、糖尿病教育基礎講座 等 〔季刊誌の発行〕 地域連携NEWS、院内報、かわらばん 等	

3 退院調整部門

① 退院調整部門の有無	<input checked="" type="radio"/> 有 <input type="radio"/> 無
・退院調整部門の概要 患者サポートセンターに患者相談支援課を設置し、入退院支援係・在宅医療支援係・医療福祉相談係がある。退院後の在宅療養支援や転院等の調整を患者・家族の意向に添いながら院内外の多職種と連携しながら行っている。	

4 地域連携を促進するための取組み

① 地域連携クリティカルパスの策定	<input checked="" type="radio"/> 有 <input type="radio"/> 無
・策定した地域連携クリティカルパスの種類・内容 脳卒中パス、がんパス、大腿骨頸部・転子部骨折パス、糖尿病パスを運用している (様式第20-4 別紙) ・地域連携クリティカルパスを普及させるための取組み 鳥取県保健医療計画の東部県域における脳卒中、大腿骨頸部・転子部骨折の医療連携体制を基に上記パスを活用し普及に努めている。	

様式第 13 別紙

No	職種	氏名	勤務の態様	勤務時間	備考
1	医師		常勤・専従	8:30～17:10	
2	医師		常勤・専従	8:30～17:10	
3	医師		常勤・専従	8:30～17:10	
4	医師		常勤・専従	8:30～17:10	
5	医師		常勤・専従	8:30～17:10	
6	医師		常勤・専従	8:30～17:10	
7	医師		常勤・専従	8:30～17:10	
8	医師		常勤・専従	8:30～17:10	
9	医師		常勤・専従	8:30～17:10	
10	医師		常勤・専従	8:30～17:10	
11	医師		常勤・専従	8:30～17:10	
12	医師		常勤・専従	8:30～17:10	
13	医師		常勤・専従	8:30～17:10	
14	医師		常勤・専従	8:30～17:10	
15	医師		常勤・専従	8:30～17:10	
16	医師		常勤・専従	8:30～17:10	
17	医師		常勤・専従	8:30～17:10	
18	医師		常勤・専従	8:30～17:10	
19	医師		常勤・専従	8:30～17:10	
20	医師		常勤・専従	8:30～17:10	
21	医師		常勤・専従	8:30～17:10	
22	医師		常勤・専従	8:30～17:10	
23	医師		常勤・専従	8:30～17:10	
24	医師		常勤・専従	8:30～17:10	
25	医師		常勤・専従	8:30～17:10	
26	医師		常勤・専従	8:30～17:10	
27	医師		常勤・専従	8:30～17:10	
28	医師		常勤・専従	8:30～17:10	
29	医師		常勤・専従	8:30～17:10	
30	医師		常勤・専従	8:30～17:10	
31	医師		常勤・専従	8:30～17:10	
32	医師		常勤・専従	8:30～17:10	
33	医師		常勤・専従	8:30～17:10	
34	医師		常勤・専従	8:30～17:10	
35	医師		常勤・専従	8:30～17:10	
36	医師		常勤・専従	8:30～17:10	
37	医師		常勤・専従	8:30～17:10	
38	医師		常勤・専従	8:30～17:10	
39	医師		常勤・専従	8:30～17:10	
40	医師		常勤・専従	8:30～17:10	
41	医師		常勤・専従	8:30～17:10	
42	医師		常勤・専従	8:30～17:10	
43	医師		常勤・専従	8:30～17:10	
44	医師		常勤・専従	8:30～17:10	
45	医師		常勤・専従	8:30～17:10	
46	医師		常勤・専従	8:30～17:10	

令和3年度オープンベット利用状況(令和3年4月～令和4年3月)

1回の期間を原則として30日としているが、担当医と患者との話し合いで延長可能

入院日	開放病床 利用開始日	登録医	病棟	主治医	退院日	開放病床 利用終了日	開放病床 在院日数	登録医 訪問日数	備考
1		にしまち診療所 悠々	6東	内科			50	1	
2		にしまち診療所 悠々	5西	循環器内科			66	1	
3		にしまち診療所 悠々	6西	整形外科			21	1	
4		栄町クリニック	5西	循環器内科			15	3	
5		栄町クリニック	4西	内科			40	5	
6		栄町クリニック	5西	内科			44	6	
7		にしまち診療所 悠々	6東	脳神経内科			19	1	
8		栄町クリニック	4西	内科			19	2	
9		にしまち診療所 悠々	5西	内科			32	1	
10		栄町クリニック	4西	内科			7	1	
11		石谷小児科医院	4東	小児科			55	7	
12		栄町クリニック	5西	内科			20	2	
13		にしまち診療所 悠々	5西	内科			32	1	
14		にしまち診療所 悠々	6西	内科			11	1	
15		栄町クリニック	4西	内科			13	2	
16		栄町クリニック	5西	内科			71	10	
17		栄町クリニック	4東	内科			5	1	
18		にしまち診療所 悠々	6西	内科			20	1	
19		栄町クリニック	4西	内科			18	3	

○開放病床在院日数・登録医訪問日数は開放病床利用開始日より令和4年3月31日まで算定

☆利用数

	4月	5月	6月	7月	8月	9月	10月	11月	12月	1月	2月	3月	合計	月平均
入院患者数	2	1	1	3	2	5	6	4	3	2	2	2	33	2.8
新開放病床利用患者数(再掲)	1	0	0	3	1	4	3	1	1	2	1	1	18	1.5
入院延べ日数	34	31	17	47	36	88	72	66	19	31	48	35	524	43.7
開放病床利用率(%)	22.7	20.0	11.3	30.3	23.2	58.7	46.5	44.0	12.3	20.0	34.3	22.6		28.7

開放病床利用率(%) = 入院延べ日数 ÷ (開放病床5床 × 暦日数) × 100

CT/MR/RI/骨塩 月別件数

令和3年	4月	5月	6月	7月	8月	9月	10月	11月	12月	1月	2月	3月	小計	合計
CT	31	18	14	34	28	30	28	33	38	26	28	41	49	349
MR	38	25	38	35	26	30	24	31	37	38	31	53	63	406
RI	11	9	9	10	10	7	10	9	10	7	3	11	20	106
骨塩	1	1	0	2	3	1	1	2	0	2	3	0	2	16
	81	53	61	81	67	68	63	75	85	73	65	105	134	877

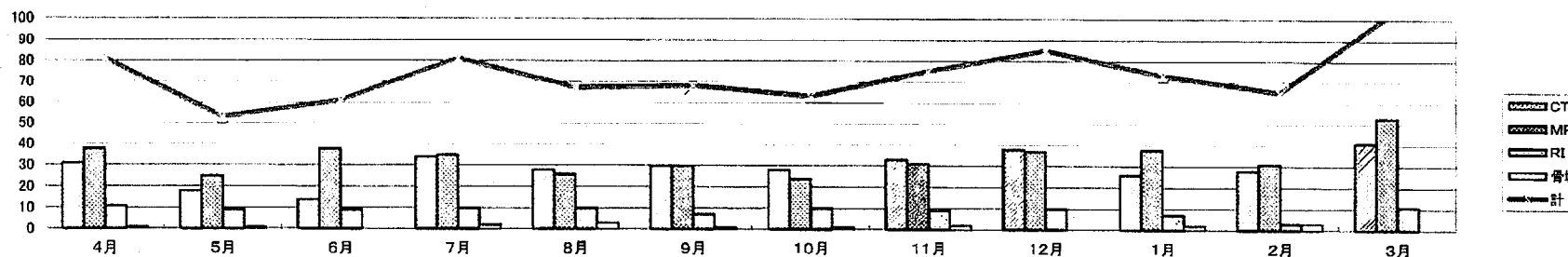

令和4年	4月	5月	6月	7月	8月	9月	10月	11月	12月	1月	2月	3月	合計
CT	18	30											48
MR	47	47											94
RI	10	10											20
骨塩	2	4											6
	77	91	0	0	0	0	0	0	0	0	0	0	168

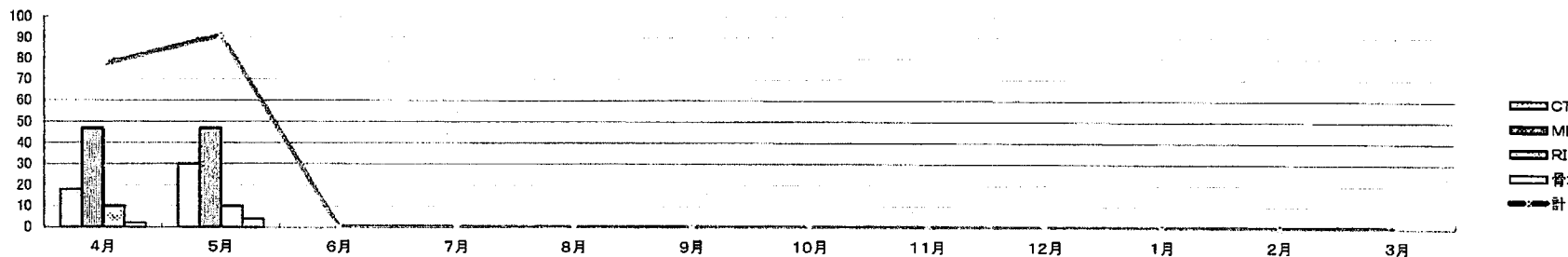



## 鳥取赤十字病院開放病床利用の手引き

### 1. 登録医について

- (1) 当院の開放病床を利用するためには、登録医の申請及び承認が必要です。
- (2) 登録医の申請は、当院『登録医申請書』（様式1）を鳥取県東部医師会へ提出してください。
- (3) 医師会長の推薦をもって承認となり、当院が登録医証（様式2）を発行いたします。
- (4) 登録の期間は1年間（4月1日から翌年3月31日まで）で、年度途中でも登録可能です。以後1年ごとの更新となります。

### 2. 入院について

- (1) 開放病床への入院を希望される場合は、登録医師は、開放病床入院届出書（様式3）をFAXで当院地域医療連携課に送付してください。
- (2) 入院日、病棟等を決定のうえ、登録医師へ、開放病床入院手続決定連絡票（様式4）をFAXで送付いたします。
- (3) 患者は、病院地域医療連携課にご来院のうえ、入院となります。
- (4) 時間外・休祭日に入院される場合、当日は、通常の救急紹介の患者として取り扱い、原則として、翌日から共同診療の患者となります。

### 3. 診察・共同診療について

- (1) 開放病床における診察時間は、原則として平日8時30分から17時10分までとしておりますので、時間内に地域医療連携課に連絡のうえ、診療を行ってください。なお、時間外・休祭日に診療を行う場合も、平日時間内に地域医療連携課までご連絡ください。
- (2) お車で来院される場合は、構内駐車場をご利用ください。
- (3) 診察のために来院された場合は、まず地域医療連携課にて『患者訪問記録簿』（様式5）に所定事項をご記入ください。
- (4) 診察時には、白衣を着用し、名札をつけてください。（地域医療連携課にご用意しています。）
- (5) 患者への指導等診療の内容は「開放型病院共同指導実施記録用紙」（様式6）にご記入のうえ地域医療連携課事務員へお渡し下さい。コピーを1部とった後、お渡ししますので、自院のカルテに綴じておいてください。  
【診療録は、当院の『診療情報開示手順』に基づき、患者等に開示される場合があります。】
- (6) 時間外・休祭日等に患者が急変した場合は、当直師長より連絡いたしますので、緊急時の連絡先をあらかじめお知らせください。

## 様式第14-3 別紙

### 4. 退院について

- (1) 退院は、当院主治医が登録医と相談のうえ決定します。
- (2) 退院時には、主治医が入院診療録概要（サマリー）を作成し、後日送付いたしますので、保存して下さい。

### 5. 開放型病院共同指導料の請求

#### (登録医)

- (1) 入院が決定したら事前に開放型病院共同指導料（1）について、患者に説明してください。
- (2) 開放型病院共同指導料（1）は、別途病院より送付いたします開放型病院共同指導実施票（様式7）に基づいて診療報酬請求を行ってください。

#### (病院医事課)

- (1) 入院時、開放型病院共同指導料（様式9）の説明として、説明書（様式8）を患者に配布いたします。
- (2) 毎月末または退院時に、開放型病院共同指導料実施票を作成し、翌月2日までに入院中及び退院分のをまとめて登録医にFAXにて送付いたします。
- (3) 共同指導料に対する患者負担分については、病院が代わって徴収し、登録医より提出された、「口座振込依頼書」先へお振り込みいたします。

### 6. その他ご不明な点は、地域医療連携課（専用電話 0857-39-0530）にお尋ねください

医師				歯科医師				R4.5月現在			
医師数	認定日	登録医師氏名	医院名	医師数	認定日	登録医師氏名	医院名	医師数	認定日	登録医師氏名	医院名
1	H19.08.31		安隈内科医院	39	H19.08.31		医療法人 松下内科医院	72	H25.08.12		太田原医院
2	H19.08.31		池田外科医院	40	H19.08.31		まつだ内科医院	73	H25.08.28		医療法人社団 尾崎医院
3	H19.09.12		石田医院	41	H19.09.21		宮本医院	74	H25.08.28		板倉整形外科医院
4	H19.09.23		医療法人イナカ内科医院	42	H19.08.31		もとだクリニック	75	H25.08.28		花木こどもクリニック
5	H19.09.19		乾医院	43	H19.08.31		やまね内科クリニック	76	H25.08.29		大谷医院
6	H19.08.31		入江内科医院	44	H19.08.31		医療法人社団 横浜小児科内科医院	77	H25.08.09		中山小児科内科医院
7	H19.10.09		上田病院	45	H19.09.21		医療法人社団 よした内科医院	78	H25.09.13		瀬川医院
8	H19.08.31		加藤整形外科医院	46	H19.09.03		若桜柳坂医院	79	H25.09.26		医療法人 林医院
9	H19.09.11		きむら耳鼻咽喉科医院	47	H19.08.31		わくしま内科医院	80	H25.09.26		医療法人 井上医院
10	H19.08.31		医療法人 こぼやし内科	48	H19.11.27		医療法人 悠志会 岸本内科医院	81	H25.10.21		加藤医院
11	H19.08.31		栄町クリニック	49	H19.12.18		石井内科小児科クリニック	82	H25.10.29		おかだ内科
12	H19.08.31		栄町クリニック	50	H19.12.18		石井内科小児科クリニック	83	H25.10.29		医療法人社団 岸医院
13	H19.08.31		穴戸医院	51	H20.10.15		池田外科医院	84	H25.10.29		医療法人社団 みやもと産婦人科医院
14	H19.08.31		穴戸医院	52	H20.10.21		おかだ内科	85	H25.11.07		医療法人 上山整形外科医院
15	H19.08.31		たかすりウマチ 整形外科クリニック	53	H20.11.17		医療法人 保良会 下田神経内科クリニック	86	H25.12.18		おか内科クリニック
16	H19.08.31		(医)竹田内科医院	54	H21.05.19		山脇医院	87	H25.12.18		ささき皮膚科整形外科クリニック
17	H19.09.14		竹内内科医院	55	H22.02.02		鳥取ペインクリニック	88	H26.09.11		いわさわ医院
18	H19.10.22		たなかクリニック	56	H22.02.02		たけうち耳鼻いんこう科	89	H28.04.05		やまもとクリニック
19	H19.08.31		谷口医院	57	H22.04.08		郷内医院	90	H29.10.05		山根整形外科クリニック
20	H19.09.20		田村内科眼科	58	H22.05.18		鳥取北クリニック	91	H30.03.14		医療法人 松岡内科
21	H19.09.06		中島整形外科医院	59	H22.05.18		本城内科クリニック	92	H30.05.07		クリニックこくふ
22	H19.08.31		なわだ内科クリニック	60	H22.08.10		ひまわり内科クリニック	93	H30.07.05		内科・消化器内科片原ことうクリニック
23	H19.08.31		にしうら皮膚科	61	H22.09.02		山本外科内科医院	94	R1.8.20		吉野・三宅ステーションクリニック
24	H19.08.31		西尾内科クリニック	62	H22.09.21		よねだクリニック	95	R1.8.20		吉野・三宅ステーションクリニック
25	H19.08.31		医療法人 石谷小児科医院	63	H23.01.13		医療法人 北室内科医院	96	R1.11.19		田中整形外科医院
26	H19.09.01		野津医院	64	H23.07.26		寺岡医院	97	R2.4.14		医療法人社団 かわぐちクリニック
27	H19.08.31		野の花診療所	65	H23.10.18		医療法人 庄司医院分院	98	R2.6.12		クリニック陽まり
28	H19.08.31		野の花診療所	66	H23.10.18		いしこ内科循環器科医院	99	R4.1.7		医療法人 竹田内科医院
29	H31.04.11		橋本外科医院	67	H23.10.18		よろずクリニック	100			
30	H19.08.31		浜村診療所	68	H24.04.02		わたなべクリニック				
31	H19.10.11		医療法人 賢幸会 はまゆら診療所	69	H24.08.01		医療法人 さとに田園クリニック				
32	H19.08.31		早瀬医院	70	H25.06.18		にしまち診療所 悠々				
33	H19.08.31		早瀬医院	71	H25.06.18		麻木クリニック				
34	H19.09.14		福永医院								
35	H19.09.18		医療法人 藤田医院								
36	H19.10.02		前田医院								
37	H19.08.31		医療法人 松岡内科								
38	H19.08.31		医療法人 松岡内科								

様式第15-1 別紙

令和3年度 鳥取赤十字病院公開研修（令和3年4月～令和4年3月）

開催日	研修名	テーマ	主催	院内	院外	参加合計	備考
2021/5/20	薬薬連携ミニレクチャー	外来化学療法連携充実加算関連レクチャー	薬剤部	3	25	28	講師： 内容：①「胃がんの治療レジメンについて」 ②「実際の連携シールをみて考えよう」
2021/9/9	認定看護師公開講座	受診行動に繋がる観察法のイロハ～循環器疾患編～	看護部	13	13	26	講師：
2021/9/15	第25回地域連携懇話会	ACP（アドバンス・ケア・プランニング） ～あなたならどうかかわる意思決定支援～	地域医療連携課	47	86	133	講師： 内容：①～人生の仕舞い方～決めやすいこと 決め辛いこと ②医療者・嫁・妻・娘の立場を経験して ③東部地域のACPノートの取り組み
2021/9/25	令和3年度第12回NST臨床実地研修 短期集中研修会	・JSPEN「NST専門療法士」育成 ・診療上必要な栄養療法の知識習得	NST委員会	11	5	16	
2021/10/21	認定看護師公開講座	糖尿病・透析患者のフットケア～ここから始めよう～	看護部	16	4	20	講師：
2021/11/25	認定看護師公開講座	コロナ禍の対応について考える～何が変わったのか～	看護部	7	11	18	講師：

## 令和3年度 鳥取赤十字病院職員による講演及び研修会に対する講師派遣

派遣日	依頼者	内容(タイトル)	派遣場所	講師	対象者
2021/6/18	鳥取県看護協会	ファーストレベル「人材管理Ⅰ」	鳥取市	看護師	看護師
2021/6/25	鳥根県看護協会	セカンド「人材育成Ⅱ」	松江市	看護師	看護師
2021/7/16	鳥取県看護協会	ファーストレベル「ヘルスケアシステム論Ⅰ」	鳥取市	看護師	看護師
2021/7/18	鳥取県看護協会	周産期メンタルヘルスケア	鳥取市	看護師	看護師
2021/9/10	鳥取県看護協会	セカンドレベル統合演習	鳥取市	看護師	看護師
2021/9/13	鳥取県看護協会	認知症を中心とした高齢者の看護	鳥取市	看護師	看護師
2021/9/24	鳥取県看護協会	セカンドレベル統合演習	鳥取市	看護師	看護師
2021/9/26	鳥取医師会	第2回産業医研修会	鳥取市	医師	医師
2021/10/1	鳥取県看護協会	セカンドレベル統合演習	鳥取市	看護師	看護師
2021/11/21	鳥取県看護協会	超高齢社会における心不全管理と地域連携	鳥取市	看護師	看護師
2021/12/16	鳥取県看護協会	認定看護管理者の集い	鳥取市	看護師	看護師
2022/2/10	東部医師会	認知症ケアチームでかかわった看護実践	鳥取市	看護師	医師
2022/2/26	中国ストーリーナビリテーション講習会実行委員会	第31回中国ストーリーナビリテーション講習会	鳥取市	看護師	看護師

様式第15-3 別紙

研修指導者氏名	職種	診療科	役職等	臨床経年数	特記事項
	医師	内科		30	
	医師	循環器内科		38	プログラム責任者
	医師	内科		28	
	医師	循環器内科		35	
	医師	脳神経内科		39	
	医師	外科		35	
	医師	救急科		33	副プログラム責任者
	医師	整形外科		33	
	医師	整形外科		30	
	医師	放射線科		37	
	医師	麻酔科		23	
	医師	麻酔科		23	
	医師	麻酔科		19	
	歯科医師	歯科口腔外科		21	
	医師	内科		25	
	医師	小児科		15	
	医師	リウマチ科		23	
	医師	頭頸部外科		11	
	医師	外科		24	
	医師	小児科		25	
	医師	泌尿器科		22	
	医師	外科		29	
	医師	内科		18	
	医師	外科		22	
	医師	産婦人科		34	
	医師	内科		21	
	医師	内科		10	
	医師	外科		10	
	医師	脳神経内科		12	

様式第19 別表1

令和3年度(2021年度) 患者サポート報告(総合相談窓口・受診相談)

	4月	5月	6月	7月	8月	9月	10月	11月	12月	1月	2月	3月	合計
総合相談窓口件数	27	14	27	16	25	22	21	24	15	16	18	16	241
患者サポート報告書件	7	2	10	9	19	12	13	10	9	8	7	9	115
看護師	6	1	10	5	16	11	11	10	7	6	6	8	97
薬剤師	1	1		1	1				1		1	1	7
検査技師									1				1
MSW				3	2	1	2			2			10
患者サポート カンファレンス件数	4	4	4	4	4	4	4	4	4	4	4	5	49
患者サポート報告件数	10	7	13	9	26	28	14	12	9	14	7	11	160
相談内容を他部署に 繋いだ件数	27	14	11	9	17	10	14	32	13	21	27	22	217
診療部	2	1	1	2	4	2	4	3			3	1	23
薬剤部								1	1		1		3
検査部													
リハビリテーション科													
放射線技術課													
臨床工学技術課													
総務課							2	1	1			2	6
医事課	5	3	1	1		1	1	2		8	2	3	27
施設管理課				1								2	3
用度課													
栄養課					1							1	2
地域医療連携課							1		1				2
MSW	1		1	2	2		1	3	1	2	2	1	16
患者相談支援課				1	1	1	1						4
がん相談支援						1	1	1					3
看護相談外来													
外来	9	7	6	8	7	3	7	14	5	11	13	6	96
病棟	7		1	1	2			4	3	1	1	6	26
健診センター													
企画教育課													
医療安全推進室													
総務課医療安全													
患者サービス委員会													
その他 (ケアマネ・施設等地域)		3	1	1			1	3	1	5			15

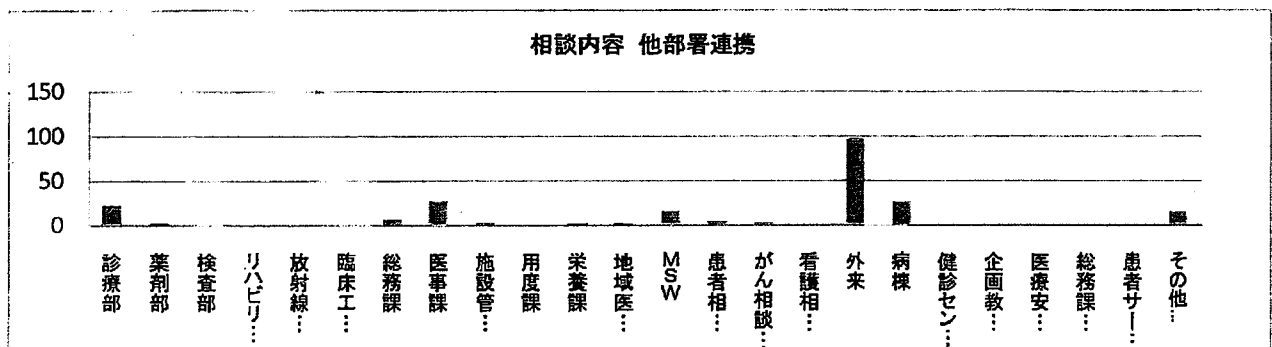

サポートカンファレンス・連携事例

- 認知症、独居患者の繰り返し救急受診(日中夜)対応: 救急処置室師長、受診相談係(3名)、医療安全師長、総務課医療安全係  
軽微な症状や不定愁訴での受診が続く、1日に何度も受診される日があった。家族とともに来院を促し情報収集を行う。記憶力障害による自己健康管理不足(内服・水分補給)や独居による不安、介護者・支援者の不足があり、地域包括支援センターと連携する。受診時に、情報共有できるように電子カルテの「公開メモ」に概要を記載する。  
→その後、内服管理ができるようになり頻回な受診はなくなった。
- 玄関の対応に関する患者の声に対して担当部署で協議する: 医事課係長、総務課担当、患者相談支援課(2名)  
患者の声「正面玄関で、車から乗降するのに介助が欲しい」「車いす・押し車置き場が遠い」  
対策: ①玄関スタッフ(看護師)を11時の受付終了時間まで2名体制にして、車からの乗降介助を行う  
②車いす・押し車を8:30~17:00まで玄関入り口に出す

### 2021年度 受診相談件数 集計(月)

内訳		4月	5月	6月	7月	8月	9月	10月	11月	12月	1月	2月	3月	合計
受診相談	来院(時間内)	91	84	73	120	146	156	162	151	153	271	237	297	1941
	来院(時間外)	26	19	15	36	61	48	29	47	27	50	38	39	435
	電話相談	79	70	89	114	162	122	141	115	131	119	106	174	1422
	二次検診の案内	31	12	8	44	46	55	62	55	84	60	45	50	552
合計		227	185	185	314	415	381	394	368	395	500	426	560	4350

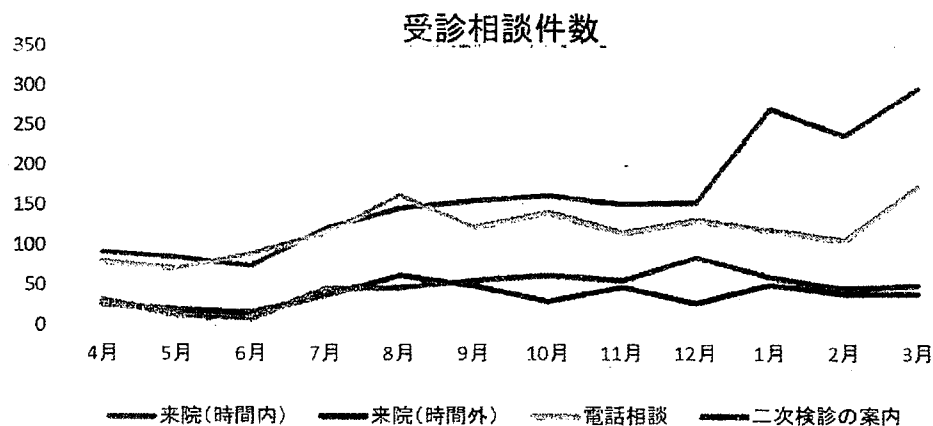

新型コロナウイルス感染症の拡大に伴い、受診相談件数は増加している。  
 時間内に来院した患者は、2週間以内の県外移動の報告を受け各診療科に受診の有無を確認している。  
 発熱者は発熱問診を行い、各診療科に報告し待機場所に案内している。  
 また、電話相談も新型コロナウイルス感染症に関する症状に関する相談や受診方法の問い合わせが多くなっている。



様式第19 別表3

医療社会事業年報

2021年度

対象区分：MSW

1. 取り扱い件数

《年度実件数》		件数
ケースの区分		件数
年度実件数		1432
継続実件数		202
新規実件数	入院	1111
	外来	119

2. 年度延件数

ケースの区分	件数
年度延件数	7422

3. 新規ケースの紹介経路

区分	件数
医師	39
看護職	1103
リハビリ職	2
その他院内職員	4
本人	21
家族・親戚縁者	
院外関係機関	5
近隣者・知人	
医療チーム	
ソーシャルワーカー	
合計	1174

4. 介入の時期

区分	件数
受診前	
外 来	114
入院前	4
入院中	1017
その他	2

5. 社会的背景

独居	155
経済困窮	10
家族疎遠・身寄りなし	
ハイリスク妊産婦	
精神疾患	16
認知症	136
家庭内暴力・虐待	10
自殺企図	
無保険	
身元不明	
ホームレス	
外国人	

6. 援助内容

区分	実件数	延件数
受診・受療	55	107
経済的問題	29	79
制度活用	56	124
入院療養生活	22	37
退院支援	930	5815
在宅療養・介護	650	1782
医療者との関係		
家族関係	24	47
日常生活	10	16
就労・就学	2	2
身元保証・権利擁護	3	5
死後対応		
その他	3	3
合計	1784	8017

7. 援助方法

方法	実件数	
面談	本人	1582
	家族	1108
	友人・知人	11
電話	本人	7
	家族	2541
	友人・知人	14
訪問	家庭	
	その他	3
同行・同伴・代行	209	
連絡調整・院内	7532	
院外：面会	473	
院外：電話	6113	
院外：文書他 メール他	776	
カンファレンス(院内職種のみ)	174	
カンファレンス(院外職種含む)	59	
合同カンファレンス(院内職種のみ)	7	
合同カンファレンス(院外職種含む)	31	

8. チーム医療

チーム名	症例数
認知症ケアチーム	34
退院支援チーム	516
診療科カンファレンス	275

記載者職種 人数

MSW (再掲：社会福祉士)	人数	職種 (その他)	人数
MSW (社会福祉士)	4名		名
うち1名7月復帰 (育休)	1名		名
うち1名8月より産休・育休	1名		名
	名		名
	名		名

様式第19 別表4

医療社会事業年報

2021年度

対象区分：退院看護師

1. 取り扱い件数

《年度実件数》		件数
ケースの区分		件数
年度実件数		1028
継続実件数		111
新規実件数	入院	855
	外来	62

2. 年度延件数

ケースの区分	件数
年度延件数	4358

3. 新規ケースの紹介経路

区分	件数
医師	3
看護職	822
リハビリ職	1
その他院内職員	2
本人	24
家族・親戚縁者	
院外関係機関	1
近隣者・知人	
医療チーム	
ソーシャルワーカー	
合計	853

4. 介入の時期

区分	件数
受診前	
外来	33
入院前	
入院中	834
その他	2

5. 社会的背景

独居	64
経済困窮	
家族疎遠・身寄りなし	1
ハイリスク妊産婦	
精神疾患	3
認知症	28
家庭内暴力・虐待	
自殺企図	
無保険	
身元不明	
ホームレス	
外国人	

6. 援助内容

区分	実件数	延件数
受診・受療	5	7
経済的問題	4	4
制度活用	15	19
入院療養生活	22	30
退院支援	857	4664
在宅療養・介護	61	93
医療者との関係	1	1
家族関係	3	3
日常生活		
就労・就学		
身元保証・権利擁護	1	1
死後対応	4	5
その他	5	5
合計	978	4832

7. 援助方法

方法	実件数	
面談	本人	622
	家族	571
	友人・知人	3
電話	本人	4
	家族	1015
訪問	友人・知人	6
	家庭	1
	その他	
同行・同伴・代行	3	
連絡調整・院内	3102	
院外：面会	133	
院外：電話	3143	
院外：文書他 メール他	300	
カンファレンス(院内職種のみ)	1	
カンファレンス(院外職種含む)	76	
合同カンファレンス(院内職種のみ)		
合同カンファレンス(院外職種含む)	1	

8. チーム医療

チーム名	症例数
退院支援チーム	15

記載者職種 人数

MSW (再掲：社会福祉士)	人数	職種 (その他)	人数
	名	退院支援看護師	2
	名		名
	名		名
	名		名
	名		名