



鳥 観 本 第 33 号
令和 2 年 4 月 3 0 日

鳥取県知事 平 井 伸 治 様

一般財団法人鳥取県観光事業団
理事長 衣 笠 克 則



令和元年度 鳥取県立東郷湖羽合臨海公園（引地地区に限る。）
事業報告について（報告）

このことについて、鳥取県立東郷湖羽合臨海公園（引地地区に限る。）の管理運営
に関する協定書第10条の規定に基づき、別紙のとおり報告します。

鳥取県立東郷湖羽合臨海公園（引地地区に限る。）事業報告書

1 管理施設の管理の業務の実施状況及び利用者の利用状況 /

(1) 管理施設の管理の業務の実施状況

① 管理体制

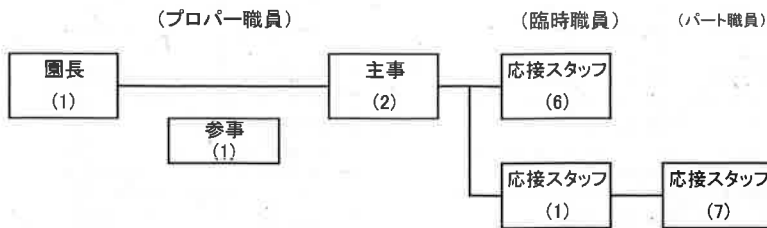

② 再委託の状況

| 業務名 | 再委託先 | 選定方法 | 業者数 | 契約期間 | 予定価格 | 契約額 | 備考 (業者所在地) |
|----------------------------|------|------|-----|------------------------|------|------------|---------------|
| 産業廃棄物処理委託業務 産業廃棄物処分委託業務 | | 随意 | 1 | 平成30年10月2日 ~ 令和2年3月31日 | | 8,208 | |
| 機械整備業務 | | 随意 | 1 | 平成31年4月1日 ~ 令和6年3月31日 | | 207,360 | |
| 自家用電気工作物保守 | | 随意 | 1 | 平成31年4月1日 ~ 令和6年3月31日 | | 569,234 | |
| 造園保守業務 | | 指名 | 5 | 平成31年4月1日 ~ 令和6年3月31日 | | 10,368,000 | |
| 清掃業務 | | 指名 | 10 | 平成31年4月1日 ~ 令和6年3月31日 | | 2,427,100 | |
| 一般廃棄物収集業務（庭園） | | 随意 | 3 | 平成31年4月1日 ~ 令和6年3月31日 | | 194,400 | |
| エレベータ保守点検 | | 随意 | 1 | 平成31年4月1日 ~ 令和6年3月31日 | | 1,193,616 | |
| 消防設備点検業務 | | 指名 | 9 | 平成31年4月1日 ~ 令和6年3月31日 | | 106,920 | |
| 中国芸術文化公演 | | プロポ | 3 | 平成31年4月1日 ~ 令和3年3月31日 | | 15,120,000 | |
| 飲食施設業務 | | 随意 | 1 | 平成31年4月1日 ~ 令和2年3月31日 | | - | |
| 再商品化委託 | | 随意 | 1 | 平成31年1月28日 ~ 令和1年6月17日 | | 2,461 | |
| 産業廃棄物基本処理委託業務（コンテナ） | | 随意 | 1 | 平成31年4月1日 ~ 令和6年3月31日 | | 8,640 | |
| 除雪業務 | | 随意 | 3 | 令和1年12月28日 ~ 令和2年3月31日 | | 単価契約 | |

※自家用電気工作物保守契約・消防用設備については、観光事業団の一括契約による。

③ 自動販売機等の設置状況

| 設置箇所 | 規格・設置業者 | 台数 | 備考 |
|-----------|---------|----|----|
| 集料館前広場 | | 1 | 飲料 |
| | | 1 | |
| 老龍頭(売店)棟前 | | 1 | 飲料 |
| | | 1 | |
| | | 1 | |
| | | 1 | |
| 道の駅前 | | 1 | 飲料 |
| | | 1 | |
| | | 1 | |

④ 修繕等の実施状況

| 実施内容 | 実施箇所 | 委託先 | 実施日 | 金額 |
|-----------------------------|--------------|-----|-----------|---------|
| ☆厨房改修 | 老龍頭 | | 4月1日 | 496,800 |
| ☆テイクアウト厨房改修 | 道の駅売店 | | 4月10日 | 550,800 |
| ☆電気配線工事 | 道の駅売店 | | 4月10日 | 212,760 |
| 電源追加工事 | 老龍頭 | | 4月1日 | 118,800 |
| 正門横トイレ給水管水漏れ | 中国庭園燕趙園 | | 4月5日 | 4,320 |
| マット撤去 | 園内 | | 4月6日 | - |
| 園内石材(華夏堂) | 中国庭園燕趙園 | | 4月9日 | 21,600 |
| ロールスクリーン取付 | 道の駅売店 | | 4月10日 | 117,720 |
| 電話・LANケーブル配線 | 道の駅売店 | | 4月11日 | 36,720 |
| 自動ドア修理 | 道の駅売店 | | 4月12日 | 43,200 |
| ★道の駅文字剥離 | 道の駅売店 | | 4月16日 | 32,400 |
| 煙感知器取替 | 道の駅売店 | | 4月17日 | 10,260 |
| 消防設備修理 | 道の駅売店 老龍頭 | | 4月17日 | 95,040 |
| 床石清掃 | 中国庭園燕趙園 | | 4月16日・18日 | 委託の範囲内 |
| ソフトクリームフリーザー修理 | 老龍頭 | | 5月8日 | 25,661 |
| 園内欄干補修 | 中国庭園燕趙園 | | 5月21日 | 496,562 |
| 管理事務所エアコン不良点検 (部品無く修理不能) | 中国庭園燕趙園 | | 6月8日 | - |
| ★庭園内外灯漏電調査 | 中国庭園燕趙園 | | 6月14日 | 69,120 |
| 冷凍冷蔵庫ファンモータ取替 | 道の駅売店 | | 6月26日 | 40,954 |
| 冷凍ストッカ電源コード取替 | 道の駅売店 | | 6月26日 | 19,094 |
| 三景軒火災報知器感知回路取替 | 中国庭園燕趙園 | | 6月26日 | 62,100 |
| ★取水ポンプエラー調査 | 中国庭園燕趙園 | | 6月28日 | 51,840 |
| 煙感知器取替 | 道の駅売店 | | 6月28日 | 135,000 |
| ソフトクリームフリーザー部品交換 | 老龍頭 | | 7月3日 | 47,218 |
| 西配殿エアコンフィルター清掃 | 中国庭園燕趙園 | | 7月4日 | - |
| ☆レンタルエアコン設置 | 中国庭園燕趙園 | | 7/8~7/10 | 327,240 |
| ☆レンタルポンプ設置 | 中国庭園燕趙園 | | 7月9日 | 39,312 |
| 床石清掃 | 中国庭園燕趙園 | | 7/16・7/19 | - |
| 園内外灯修理 | 中国庭園燕趙園 | | 7/25~7/26 | 45,360 |
| 龍鳳閣前外灯修理 | 龍鳳閣前駐車場 | | 7月26日 | 43,200 |
| ★園内女子トイレつまり点検 マスの木の根撤去 | 中国庭園燕趙園 | | 8月1日 | 14,040 |
| ☆仮設エアコン用仮設電源取付工事 | 豊味園 | | 8月6日 | 193,320 |
| 西配殿エアコン修理 | 中国庭園燕趙園 | | 8月8日 | 35,640 |
| 道の駅ソフトクリームフリーザー | 道の駅売店 | | 8月9日 | 8,424 |
| 豊味園チップアイスディスベンサー | 豊味園 | | 8月9日 | 39,280 |
| 取水ポンプ修理 | 中国庭園燕趙園 | | 8月21日 | 19,440 |
| ★豊味園換気扇洗浄 | 豊味園 | | 8月30日 | 33,480 |
| ☆仮設エアコン取付工事 | 豊味園 | | 8月31日 | 118,800 |

| 実施内容 | 実施箇所 | 委託先 | 実施日 | 金額 |
|----------------------------------|-------------|-----|------------|---------|
| 孫子像プレート修理 | 中国庭園燕趙園 | | 9月6日 | 19,980 |
| 床石清掃 | 中国庭園燕趙園 | | 9月11日・13日 | 委託の範囲内 |
| 定期清掃(WAX・ガラス清掃) 集料館・管理事務所・老龍頭 | 中国庭園燕趙園 | | 9月19日・20日 | 委託の範囲内 |
| 老龍頭横女子洋式トイレフロート修理 | 中国庭園燕趙園 | | 9月17日 | 14,040 |
| 豊味園女子トイレ洗面水漏れ修理 | 豊味園 | | 9月18日 | 8,640 |
| 道の駅男子トイレ洋式便座ふた交換 | 道の駅トイレ | | 9月24日 | 10,800 |
| 誘導灯交換(4か所) | 燕趙園・道の駅・豊味園 | | 9月25日 | 106,920 |
| 事務所照明器具LED直感ランプ改修 | 中国庭園燕趙園 | | 10月3日 | 19,800 |
| 床石清掃 | 中国庭園燕趙園 | | 10/9・10/10 | — |
| ☆売店厨房に収納棚設置 | 道の駅燕趙園 | | 10月21日 | 57,200 |
| ☆売店厨房ガラスフィルム貼り | 道の駅燕趙園 | | 10月30日 | 68,200 |
| 園内園路段差補修 | 中国庭園燕趙園 | | 10月30日 | 58,300 |
| 道の駅大型駐車場区画線除去・文字入れ | 道の駅燕趙園 | | 11月13日 | 78,540 |
| 道の駅男子トイレつまり修理 | 道の駅燕趙園 | | 11月17日 | 9,900 |
| 庭園内サイン張替 | 中国庭園燕趙園 | | 11月21日 | 108,900 |
| 園内自火報感染改修 | 中国庭園燕趙園 | | 11月22日 | 264,000 |
| ☆道の駅回転灯・営業中看板設置工事 | 道の駅燕趙園 | | 11月26日 | 48,070 |
| 道の駅燕趙園厨房換気扇取替 | 道の駅燕趙園 | | 11月27日 | 46,915 |
| 老龍頭横オストメイトトイレフラッシュバルブ交換 | 中国庭園燕趙園 | | 11月28日 | 16,500 |
| ★道の駅駐車場電気配線点検 | 道の駅駐車場 | | 12月5日～12日 | 93,500 |
| ★園内電気配線点検 | 中国庭園燕趙園 | | 12月6日 | 93,500 |
| 展示室自動ドア修理 | 中国庭園燕趙園 | | 12月6日 | 58,300 |
| 漏水修理・上水道連結部品交換 | 中国庭園燕趙園 | | 12月6日 | 167,200 |
| 駐車場ライトタイマー交換 | 中国庭園燕趙園 | | 12月7日 | 20,900 |
| 電気室タイマー交換 | 中国庭園燕趙園 | | 12月7日 | 20,900 |
| キュービクルガラス交換 | 中国庭園燕趙園 | | 12月13日 | 169,400 |
| 豊味園街路灯修繕 | 道の駅燕趙園 | | 12月17日 | 144,100 |
| EV充電器ソフトバージョンアップ | 道の駅燕趙園 | | 12月20日 | — |
| 多目的トイレ便器つまり修理 | 道の駅燕趙園 | | 12月21日 | 9,900 |
| 豊味園エアコン配管修繕 | 道の駅燕趙園 | | 12月21日 | 45,100 |
| ☆受付コンセント増設工事 | 中国庭園燕趙園 | | 1月9日 | 42,350 |
| 管理棟側多目的トイレ呼出し修繕 | 中国庭園燕趙園 | | 1月10日 | 412,500 |
| ★取水ポンプエラー調査 | 中国庭園燕趙園 | | 2.1.14 | 8,800 |
| ☆豊味園仮設エアコン電源撤去 | 豊味園 | | 2.1.15 | 25,300 |
| ☆豊味園仮設エアコン撤去 | 豊味園 | | 2.1.16 | 28,233 |
| 屋外キュービクルガラス破損修理 | 中国庭園燕趙園 | | 2.1.16 | 154,000 |
| ☆豊味園コンセント増設工事 | 豊味園 | | 2.1.17 | 145,200 |
| セコム機器バッテリー交換 | 中国庭園燕趙園 | | 2.1.20 | — |
| LANケーブル配線工事 | 中国庭園燕趙園 | | 2.1.24 | 302,500 |

| 実施内容 | 実施箇所 | 委託先 | 実施日 | 金額 |
|-----------------|---------|-----|--------|---------|
| ☆道の駅三相コンセント増設工事 | 道の駅燕趙園 | | 2.1.25 | 107,800 |
| EV床石掘削・埋戻工事 | 中国庭園燕趙園 | | 2.1.31 | 146,190 |
| ☆道の駅単層200V改修工事 | 道の駅燕趙園 | | 2.1.19 | 29,700 |
| 正門横トイレ水漏れ修理 | 中国庭園燕趙園 | | 2月3日 | 24,200 |
| ☆老龍頭ロールカーテン取付工事 | 老龍頭 | | 2月4日 | 85,250 |
| ☆庭園前ハンドホール掘削・埋戻 | 中国庭園燕趙園 | | 2月6日 | 308,000 |
| 床石すべり止め塗布 | 中国庭園燕趙園 | | 2月6日 | 166,045 |
| ★冷蔵ショーケース廃棄処理 | 道の駅燕趙園 | | 2月12日 | 33,000 |
| 四面荷風榭椅子改修工事 | 中国庭園燕趙園 | | 2月19日 | 277,200 |

★手数料

☆工事請負費

- ⑤ 貸付物品の管理状況
適切に管理している。

(2) 利用者の利用状況

① 庭園

| | | 4月 | 5月 | 6月 | 7月 | 8月 | 9月 | 10月 | 11月 | 12月 | 1月 | 2月 | 3月 | 合計 | | |
|-----------------------|---------------|---------------|-------|-------|-------|--------|-------|-------|-------|-------|-------|-------|-------|--------|--------|--------|
| 中 国 庭 園 内 | 一般入園者 | 個人 | 大人 | 1,945 | 3,289 | 1,305 | 1,273 | 2,442 | 1,646 | 1,620 | 2,135 | 1,200 | 1,296 | 984 | 1,447 | 20,582 |
| | | 小・中学生 | 224 | 355 | 45 | 80 | 393 | 107 | 87 | 87 | 120 | 136 | 52 | 117 | 1,803 | |
| | | 団体 (10名以上) | 大人 | 286 | 376 | 453 | 255 | 193 | 248 | 398 | 424 | 190 | 219 | 283 | 128 | 3,453 |
| | | 小・中学生 | 86 | 60 | 8 | 36 | 39 | 10 | 8 | 16 | 14 | 7 | 29 | 8 | 321 | |
| | 団体 (20名以上) | 大人 | 916 | 1,557 | 986 | 613 | 768 | 1,019 | 1,717 | 1,961 | 692 | 845 | 625 | 307 | 12,006 | |
| | 小・中学生 | 40 | 84 | 18 | 30 | 90 | 18 | 108 | 50 | 102 | 113 | 35 | 25 | 713 | | |
| | 小計① | | 3,497 | 5,721 | 2,815 | 2,287 | 3,925 | 3,048 | 3,938 | 4,673 | 2,318 | 2,616 | 2,008 | 2,032 | 38,878 | |
| | 学校行事(団体) | 高校生 | 0 | 0 | 0 | 0 | 0 | 0 | 26 | 0 | 0 | 0 | 0 | 0 | 26 | |
| | 小・中学生 | 0 | 0 | 0 | 0 | 0 | 73 | 0 | 0 | 0 | 0 | 0 | 0 | 23 | 96 | |
| | 小計② | | 0 | 0 | 0 | 0 | 0 | 73 | 26 | 0 | 0 | 0 | 0 | 23 | 122 | |
| 障害者 | 個人 | 大人 | 201 | 308 | 264 | 230 | 389 | 253 | 312 | 326 | 173 | 133 | 115 | 84 | 2,788 | |
| | 小・中学生 | 0 | 0 | 0 | 0 | 0 | 0 | 0 | 0 | 0 | 0 | 0 | 0 | 0 | | |
| | 団体 | 大人 | 0 | 0 | 0 | 0 | 0 | 0 | 0 | 0 | 0 | 0 | 0 | 0 | | |
| | 小・中学生 | 0 | 0 | 0 | 0 | 0 | 0 | 0 | 0 | 0 | 0 | 0 | 0 | 0 | | |
| 小計③ | | 201 | 308 | 264 | 230 | 389 | 253 | 312 | 326 | 173 | 133 | 115 | 84 | 2,788 | | |
| 外国人旅行者 | 大人 | 66 | 81 | 12 | 36 | 22 | 52 | 28 | 56 | 1 | 16 | 8 | 11 | 389 | | |
| | 小・中学生 | 0 | 3 | 0 | 1 | 0 | 1 | 1 | 0 | 0 | 0 | 0 | 0 | 6 | | |
| 小計④ | | 66 | 84 | 12 | 37 | 22 | 53 | 29 | 56 | 1 | 16 | 8 | 11 | 395 | | |
| 友の会⑤ | | 47 | 44 | 29 | 39 | 29 | 22 | 25 | 30 | 36 | 26 | 21 | 16 | 364 | | |
| 幼児⑥ | | 189 | 241 | 191 | 527 | 1,365 | 76 | 246 | 135 | 216 | 259 | 124 | 108 | 3,677 | | |
| 他減免⑦ | | 152 | 183 | 485 | 2,690 | 6,958 | 496 | 231 | 382 | 253 | 73 | 62 | 27 | 11,992 | | |
| 園内入園者合計 | | 4,152 | 6,581 | 3,796 | 5,810 | 12,688 | 4,021 | 4,807 | 5,602 | 2,997 | 3,123 | 2,338 | 2,301 | 58,216 | | |

② 道の駅・老龍頭

| | 4月 | 5月 | 6月 | 7月 | 8月 | 9月 | 10月 | 11月 | 12月 | 1月 | 2月 | 3月 | 合計 |
|------|-------|-------|-------|-------|-------|-------|-------|-------|-------|-------|-------|-------|--------|
| 売店 | 2,361 | 3,054 | 2,098 | 1,999 | 2,990 | 2,300 | 2,055 | 2,273 | 1,435 | 1,647 | 1,423 | 1,448 | 25,083 |
| 老龍頭 | 424 | 961 | 698 | 762 | 1,265 | 745 | 733 | 859 | 499 | 649 | 467 | 531 | 8,593 |
| 飲食施設 | 1,195 | 1,653 | 1,144 | 1,423 | 3,134 | 1,389 | 1,391 | 1,117 | 988 | 706 | 433 | 504 | 15,077 |

2 管理施設の利用に係る料金の収入の実績 /

①庭園

| | | | 4月 | 5月 | 6月 | 7月 | 8月 | 9月 | 10月 | 11月 | 12月 | 1月 | 2月 | 3月 | 合計 | |
|-----------------------|----------|---------------|-----------|-----------|-----------|-----------|-----------|-----------|-----------|-----------|-----------|-----------|-----------|---------|------------|------------|
| 中 国 庭 園 内 | 一般入園者 | 個人 | 大人 | 972,500 | 1,844,500 | 652,500 | 636,500 | 1,221,000 | 823,000 | 1,067,500 | 600,000 | 648,000 | 492,000 | 723,500 | 10,291,000 | |
| | | | 小・中学生 | 44,800 | 71,000 | 8,000 | 16,000 | 78,800 | 21,400 | 17,400 | 17,400 | 24,000 | 27,200 | 10,400 | 23,400 | 360,800 |
| | | 団体 (10名以上) | 大人 | 128,700 | 169,200 | 203,650 | 114,750 | 86,850 | 111,600 | 179,100 | 190,800 | 85,500 | 98,550 | 127,350 | 57,600 | 1,553,850 |
| | | | 小・中学生 | 15,480 | 10,800 | 1,440 | 6,480 | 7,020 | 1,800 | 1,440 | 2,880 | 2,520 | 1,260 | 5,220 | 1,440 | 57,780 |
| | | 団体 (20名以上) | 大人 | 366,400 | 622,800 | 394,400 | 245,200 | 307,200 | 407,600 | 686,800 | 784,400 | 276,800 | 336,000 | 250,000 | 122,800 | 4,802,400 |
| | | | 小・中学生 | 6,400 | 13,440 | 2,880 | 4,800 | 14,400 | 2,880 | 17,280 | 8,000 | 16,320 | 18,080 | 5,600 | 4,000 | 114,080 |
| | 小計① | | | 1,534,280 | 2,531,740 | 1,264,070 | 1,023,730 | 1,715,070 | 1,368,280 | 1,712,020 | 2,070,980 | 1,005,140 | 1,131,090 | 890,570 | 932,740 | 17,179,710 |
| | 学校行事(団体) | | 高校生 | 0 | 0 | 0 | 0 | 0 | 0 | 5,200 | 0 | 0 | 0 | 0 | 0 | 5,200 |
| | | | 小・中学生 | 0 | 0 | 0 | 0 | 0 | 5,840 | 0 | 0 | 0 | 0 | 0 | 1,840 | 7,680 |
| | 小計② | | | 0 | 0 | 0 | 0 | 0 | 5,840 | 5,200 | 0 | 0 | 0 | 0 | 1,840 | 12,880 |
| 外国人旅行者 | | 大人 | 16,500 | 20,250 | 3,000 | 9,000 | 5,500 | 13,000 | 7,000 | 14,000 | 250 | 4,000 | 2,000 | 2,750 | 97,250 | |
| | | 小・中学生 | 0 | 300 | 0 | 100 | 0 | 100 | 100 | 0 | 0 | 0 | 0 | 0 | 600 | |
| 小計③ | | | 16,500 | 20,550 | 3,000 | 9,100 | 5,500 | 13,100 | 7,100 | 14,000 | 250 | 4,000 | 2,000 | 2,750 | 97,850 | |
| 園内入園料合計④=(①+②+③) | | | 1,550,780 | 2,552,290 | 1,267,070 | 1,032,830 | 1,720,570 | 1,387,220 | 1,724,320 | 2,084,980 | 1,005,390 | 1,135,090 | 892,570 | 937,330 | 17,290,440 | |

②道の駅・老龍頭

| | 4月 | 5月 | 6月 | 7月 | 8月 | 9月 | 10月 | 11月 | 12月 | 1月 | 2月 | 3月 | 合計 |
|------|-----------|-----------|-----------|-----------|-----------|-----------|-----------|-----------|-----------|-----------|-----------|-----------|------------|
| 売店 | 2,743,941 | 3,890,703 | 2,463,286 | 2,167,861 | 3,992,806 | 2,687,630 | 2,547,108 | 2,752,125 | 1,851,506 | 2,058,632 | 1,672,815 | 1,609,340 | 30,437,753 |
| 老龍頭 | 463,350 | 999,020 | 751,461 | 717,261 | 1,154,390 | 708,741 | 737,950 | 804,000 | 465,230 | 611,400 | 426,110 | 446,619 | 8,285,532 |
| 飲食施設 | 1,697,381 | 2,253,631 | 1,554,966 | 1,665,209 | 2,940,491 | 1,738,370 | 1,688,149 | 1,289,455 | 1,236,299 | 767,881 | 527,767 | 510,379 | 17,869,978 |

3 利用料(入園料)収入の内部検査の状況

- (1) チケット番号の確認結果 : チケット番号は連番で使用されており異常はなかった。
- (2) チケット枚数の確認結果 : チケット使用枚数と売上金額に差異はなかった。
- (3) チケット半券の欠番の確認結果 : 31年度に発生した半券が全て揃っていることを確認した。

検査結果: 問題なし

4 管理施設の管理に係る経費の支出状況

別紙のとおり

5 その他管理の実態を把握するために必要な事項

(1) 利用促進策

①イベント

| イベント名(実施期間) | 参加人数(入場者) | 内容・効果等 |
|--------------------|---------------------|--|
| 濱田寿鳳指画展(3/23~6/4) | 11,801人 | 濱田寿鳳先生による龍・葡萄などを描いた指画作品展 |
| ニーハオGG大会(4/19) | 205人 | ゆアシス東郷龍鳳閣との共同事業 |
| 燕趙園GG大会(4/20) | 68人 | 月例会を開催 |
| 道の駅8周年感謝祭(4/20・21) | 300人 (レジ通過者数) | 日頃の感謝を込めて小さなお子様からお年寄りまでお楽しみいただけるイベントを開催 |
| 春色フォトラリー(4/20~30) | 50人 | 長和田公園芝桜や燕趙園ボタン園のチェックポイントで撮った写真を見せて景品プレゼント |
| 黄金説(4/27~5/6) | 3,904人 | 大型連休にあわせ、大人からこどもまで楽しめる様々なイベントを行い、集客を図るとともに賑わいのある園内を創出した。 |
| 燕趙園GG大会(5/19) | 83人 | 月例会を開催 |
| 中華コスプレ大会(5/25・26) | 71人 | 北海道から九州まで全国から参加。25日は交流会・夜間撮影会を実施。 |
| 児童節(6/15・16) | 1,095人 | 中国の児童節にちなんだイベント。小中学生入園料無料 |
| ドキドキピンゴウォーク(6/30) | 177人 | ウォーキングをしながらピンゴを行う龍鳳閣との共同イベント |
| 燕趙園GG大会(7/12) | 81人 | 月例会を開催 |
| 観蓮会(7/13~15) | 871人 (昼間の入園者も含む) | 蓮池で早朝の蓮を観賞いただき、季節感を味わっていただく催し早朝開園 |
| アソビーツ(7/20~8/18) | 9,471人 | 新日本海新聞社主催 4つの体感型デジタルアクション、ジャンボ緑日も実施 |
| 中国庭園燕趙園庭園花火(8/24) | 1,226人 | 庭園内で2000発の花火打上げ、水上雑技、園外で飲食屋台の出店 |
| 中秋節(9/14~16) | 893人 | お月見お茶会・月餅バイキング・倉吉打太鼓・手形アートをつくらうなど多彩なイベントを開催 |

| イベント名 (実施期間) | 参加人数 (入場者) | 内容・効果等 |
|------------------------------------|------------------|---|
| ONSEN・ガストロノミーウォーク (9/29) | 306人 | 実行委員会で開催 |
| 燕趙園まつり & 東郷湖羽合臨海公園秋の感謝祭 (10/12~14) | 990人 | 中国獅子舞公演・ふわふわ・ガラボン抽選会、ミニ縁日、花苗・ジャンボヨーヨープレゼントなど |
| 道の駅燕趙園秋の収穫祭 (10/12) | 58人 | 農業大学校外流通販売実習、お菓子のつかみ取り、花苗販売など (台風接近により屋外イベント中止) |
| まちゼミ (10/19・24・29) | 27人 | 中国茶体験 |
| 中華コスプレ大会 (10/26・27) | 94人 | 北海道から九州まで全国から参加。26日は交流会・夜間撮影会を実施 |
| とっとり木のおもちゃであそぼう (11/2~10) | 2,432人 | 木製の積み木・パズル他 |
| 重陽節 (11/4~6) | 593人 | 出張花文字「小雪華」、菊花会、おさんぽビンゴ他 |
| クリスマスイベント (12/21・22) | 624人 | クリスマスリースづくり・プレゼント・パーティー他 |
| クリスマスイルミネーション (12/21~24) | 224人 | イルミネーション・夜の宝探し・スープふるまい |
| 燕趙園のお正月 (1/1~3) | 1,265人 | 中国獅子舞 (1/1)、天天・飛飛グリーティング、お年玉企画 |
| 道の駅燕趙園初売り (1/1~3) | 460人 (レジ通過者数) | 赤エビの吸い物ふるまい、ぜんざいふるまい、餅つき大会&餅花づくり、福袋、ガラボン抽選会 |
| 燕趙園フェスタ (2/22~24) | 762人 | 琵琶と笙の演奏会、中華グルメふるまい、皇帝の館、シールラリー他 |
| 仙頭節&春のこどもまつり (3/20~3/22) | コロナウイルスにより中止 | |
| 中国雑技ショー (毎日) | 7,000人 | 中国芸術文化公演(毎日3回公演) |
| 10の謎を解け! 燕趙園クイズラリー (毎日) | 676人 | 中国文化・建築・歴史のクイズに燕趙園を巡りながら挑戦 |
| 魚洗に挑戦しよう! (毎日) | | 展示室前に設置し体験してもらう |
| 雑技にチャレンジ (毎日) | | 展示室にコーナーを設置 (中国コマ・ジェンズ・座布団回し) 自由に遊んでもらう |
| ふれあい太極拳 (毎月第3日曜日) | 各回約10人 | 地元太極拳クラブの協力で誰でも自由に参加できる太極拳体験を開催 |
| 二胡教室 (1月1回・6月以降講師体調不良で休止) | 延べ10人 | 中国の楽器二胡の教室 中国文化の紹介し燕趙園の魅力をPRする |

② 広報(記事含む)

| 広報媒体 | 業者名 | 紙誌名 | PR内容 | 放送・発行・掲載日 | 金額 |
|-------|-----|-----|---------------|------------|---------|
| 雑誌 | | | 庭園・道の駅施設紹介 | H31.4.1発売号 | 108,000 |
| 雑誌 | | | | | 10,800 |
| ぼんぼり | | | 施設名 | 4月号 | 2,000 |
| ラジオ | | | 黄金節 | 4月下旬~5月上旬 | 102,600 |
| 観光MAP | | | 施設紹介 | H31.4.25 | 31,590 |
| 情報誌 | | | 施設紹介 | H31.4.19 | 45,360 |
| 新聞 | | | 黄金節 | H31.4.22 | 64,800 |
| 新聞 | | | 黄金節 | H31.4.24 | 65,000 |
| 新聞 | | | 黄金節 | H31.4.25 | 75,600 |
| 新聞 | | | ボタン見頃 | H31.4.26 | 無料 |
| 新聞 | | | 黄金節 | H31.4.27 | 21,600 |
| 情報誌 | | | 施設紹介 | 4月号 | 25,920 |
| 情報誌 | | | 施設紹介 | 4月上旬 | 49,680 |
| 新聞 | | | 施設紹介 | 春号 | 協賛料に含む |
| 新聞 | | | 黄金節記事掲載 | R1.5.1 | - |
| 新聞 | | | GW入込状況 | R1.5.8 | - |
| 情報誌 | | | 老龍頭・中華コスプレ | 5月発行 | - |
| ブログ | | | 施設紹介 | 5月アップ | - |
| 新聞 | | | 光と遊ぼうAsobets♪ | 多数 | 無料 |
| 取材 | | | 施設紹介 | | 無料 |
| 新聞 | | | 燕趙園庭園花火 | R1.7.17 | 21,600 |
| ぼんぼり | | | 施設名 | | 2,500 |
| 新聞 | | | 名刺広告 | R1.9.30 | ¥16,200 |
| 新聞 | | | 燕趙園まつり | R1.10.5 | 110,000 |
| 新聞 | | | 秋の収穫祭 | 10月10日 | 100,034 |
| ぼんぼり | | | 名刺広告 | 10月26日 | 16,500 |
| 新聞 | | | 施設紹介 | R1.11.15 | - |
| TV | | | 取材 | R1.12.19 | - |

| 広報媒体 | 業者名 | 紙誌名 | PR内容 | 放送・発行・掲載日 | 金額 |
|------|-----|-----|-------------|-----------|---------|
| 新聞 | | | 正月イベント紹介 | 1月1日 | 55,000 |
| 新聞 | | | 施設・正月イベント紹介 | 1月1日 | 44,000 |
| 新聞 | | | 正月イベント紹介 | 1月1日 | 5,500 |
| 取材 | | | 施設 | 2月25日 | - |
| 新聞 | | | 燕趙園フェスタ | 2月19日・21日 | 協賛料を含む |
| 新聞 | | | 燕趙園フェスタ | 2月23日 | - |
| TV | | | | 3月6日 | - |
| TV | | | | 3月7日 | - |
| 新聞 | | | 道の駅商品PR | 3月19日 | - |
| TV | | | 施設 | 3月20日 | - |
| 雑誌 | | | 施設 | | 118,800 |
| 広報誌 | | | 道の駅9周年感謝祭 | | - |
| 広報誌 | | | 道の駅9周年感謝祭 | | - |

③営業

| 地区・名称 | 訪問先 | 営業期間 | 内容 |
|-----------------|-----------|----------------|---------------------------------|
| 4・5月イベントチラシ配布 | 県内 | 4月13・15・16・17日 | 県中部、小学校・幼稚園・保育園を中心にイベントチラシの訪問配布 |
| 中華コスプレ大会チラシ配布 | 県中部 | 4月27日 | 県中部、道の駅、観光施設等配布 |
| 鳥取県観光情報説明会（名古屋） | 名古屋 | 5月9日 | 中京圏旅行会社との商談会 |
| 三朝温泉キャラバン | 近畿地区 | 5月10日 | 関西圏旅行会社営業 |
| 鳥取県観光情報説明会（大阪） | 大阪 | 5月11日 | 関西圏旅行会社との商談会 |
| 鳥取県観光情報説明会（広島） | 広島 | 5月14日 | 山陽圏旅行会社営業 |
| 三朝温泉キャラバン | 山陽 | 5月13・14日 | 山陽圏旅行会社営業 |
| 6・7月イベントチラシ配布 | 米子等 | 5月31日 | 県中部、小学校・幼稚園・保育園を中心にイベントチラシの訪問配布 |
| 6・7月イベントチラシ配布 | 鳥取県東部、中部 | 6月4日・7日・11日 | 県中部、小学校・幼稚園・保育園を中心にイベントチラシの訪問配布 |
| 8・9月イベントチラシ配布 | 鳥取県東部、中部 | 7月8日・9日 | 県中部、小学校・幼稚園・保育園を中心にイベントチラシの訪問配布 |
| 観光情報説明会 | 大阪・名古屋・広島 | 9月3日・4日・12日 | |
| 10・11月イベントチラシ配布 | 鳥取県東部、中部 | 10/1~7 | 県中部、小学校・幼稚園・保育園を中心にイベントチラシの訪問配布 |
| 観光情報説明会 | 名古屋 | 11月20日 | 施設紹介 |
| 冬季三朝キャラバン | 近畿地区 | 12月4日・5日 | |
| 10・11月イベントチラシ配布 | 鳥取県東部、中部 | 12月8日 | 県中部、小学校・幼稚園・保育園を中心にイベントチラシの訪問配布 |
| 冬季三朝キャラバン | 中国地方 | 12月10日・11日 | |
| 上海視察・商談会 | 中国上海 | 1月12日・13日 | 中国旅行会社の商談（上海便対応） |

※イベント案内については随時近隣温泉旅館、観光施設、小学校、幼稚園、保育園へ配付

(2) 利用者アンケート、クレーム等

| | |
|----|---|
| 4月 | <ul style="list-style-type: none"> 全ての景観が素晴らしい。本当にミニ中国でした。 ずっと来たかった所で大感激です。素晴らしい。もっと早くに来たかった。東郷湖最高です。 クイズラリーが楽しかった。 年に一、二回来園していますがいつも雑技団を楽しみにしています。特に変面はお気に入りです。毎回取り入れて欲しいです。 中国雑技ショーは見ごたえがありました。 聴雨軒でモニターの音が流れていて雨音が聞けなかったです。 |
| 5月 | <ul style="list-style-type: none"> 母の私が昔来て、楽しかった記憶があり、子供がある程度の年齢になったので、ようやく連れてくる事が出来ました。 燕趙園が好きでよく来ます。これからも楽しいイベントを楽しみにしています。 スタッフの方がとても親切でした。バルーンショーもとても見応えがあり、楽しませて頂きました。楽しかったです。 今日は子供を初めて連れて来て喜んでいたので良かった♡ 古代中国のことが知れて良かったです。また来たいな 景色がとてもきれいでした。 京劇よかったです。長い人生ですがはじめてみました。10年以上前に来てから2回目です。1回目はドキドキ・キラキラして感動しましたが、今回はそれがなかったのが残念です。私が年をとったからか2回目だからか、ここが変わったのか。子供たちにはドキドキ・キラキラがあったと思います。 |

| | |
|-----|--|
| 6月 | <ul style="list-style-type: none"> 中国庭園がきれいで、ほりが全て手書きなのですごかったです。また来たいと思います。 音声ガイドの説明がわかりやすかったです。 とても手入れされていて、気持ち良く見ることができました。また遊びにきます。ありがとうございました。 一つ一つ柱など絵が鮮やかで見ごたえがありました。またゆっくり来たいと思います。 毎年のように訪れています。いつ来てもきれいに管理されており、とても気持ちよく見せていただいています 4年前に来たときは池の水がきれいだったように思いますが今年は汚れていました。コイも少なくなっていましたね。残念 |
| 7月 | <ul style="list-style-type: none"> 中国の雰囲気を楽しめてとてもよかったです。広くいろんな中国の知識が増えました!! 中国のマンガが好きなので、その人のことが書いてあったりしてとてもおもしろかったです。園内で流れている音楽も雰囲気があり、中国の世界にいるみたいでした。豊味園に行って帰ります!! 以前、中国に留学していた頃、中国庭園をたくさん見てまわりましたが燕趙園も本場の中国庭園そっくりで素晴らしかったです。 子どもと来るので体を動かせる遊びが充実したらいいと思います。 雑技団がおもしろかった。やっていることを知らなかったけれど数百円で見られて満足 中国の方のショーがひやひやするけど楽しかった。中国庭園が本物を見たようでごく迫力があり、美しかった。スタッフの方の心配りや対応が改めてすごかった。光と映像のアソビーツが楽しかった |
| 8月 | <ul style="list-style-type: none"> 旅行で行く場所を探していた時に、見つけた時から気になっていて行きたいと思っていたので今回来られて良かったです。チャイナドレスもかわいくて安くでレンタルできて親子で楽しめました。 18:00から入園したが、雑技ショーのレベルが本格的過ぎて驚いた。これだけで入園料分の価値があると感じた。花火も想像以上に盛大かつ多様でとても楽しめた! 景色もよく建物も装飾等1つ1つがきれいで良かったです。またチャイナドレスをレンタルできたり、別料金が必要でしたがアソビーツもあって子ども連れには楽しかったです。また旅行でこの辺りに来たら寄ってみたいと思いました 園内や園外でスロープがない。車いすの貸出を準備しても意味がない。開園から何年もたっているのにつくらないのは車いす、ベビーカーはお断りということか。 絶景ポイントが車椅子やベビーカーの人もいけたらいいなあと思いました。 |
| 9月 | <ul style="list-style-type: none"> 蓮の咲いている時に行きたいなととてもカメラ映えました。どこを切っても美しかったです。 全体の雰囲気が統一されていて眺望もよく説明もくわしくてとても楽しめました 庭園がきれいに手入れされている。海の眺めがとても良い(心が癒される) 集賢館で雑技にチャレンジ出来たのが、色々運動になって良かった。七星橋はどの方向からも絵になって良い。 ホテルでパンフレットをみつけてお茶会のイベントに行ってみたくて来ました。園内もおちついていて、このクイズも楽しくて来て良かったです。お茶会もおいしかったです。 石畳に段差があり歩きにくいところがありました。 毎年梨のシーズンに来ます。雑技ショウが楽しみです。季節の花があるととっても楽しい。 |
| 10月 | <ul style="list-style-type: none"> スタッフの方が全て親切でとても良い旅行になりました。友人にも是非勧めたいと思います。時間がなくてゆっくりできなかったのが残念です。 ゆっくりと散策させていただきました。とてもきれいですてきでした。 花(ハス・ボタン)が咲いていないのは少し残念だけど、とてもすばらしい。 色々な所の柱の絵がキレイで見応えがあって、ずっと眺めていられた。 子どもが長い休みの時などに楽しいイベントがあり、助かっています。 このクイズでいろんなことを知ったので良かったです。 |
| 11月 | <ul style="list-style-type: none"> 全景どこも素敵でした。四季を通じて見応えのある庭園。今日は雨上がりの晴天でことさらに美しいたずまいを見せて頂いて感謝。日中の友好がずっと続きますように。 まるで本当の中国に行った気分になりました。日本では見ないような植物も印象的でした。 このクイズでいろんなことを知ったので良かったです。 花文字の実演を見に来ました。作品を書いてもらって嬉しいです。 毎回雑技ショーを見て帰っています。特に変面がお気に入り楽しんで観させて頂いています。中国文化が身近に触れられていいなと思います。 ウォッシュレットを付けてほしい 道の駅の「センサーライトが消えたら手を振ってください。」等の張り紙があった方がよい。 |
| 12月 | <ul style="list-style-type: none"> 案内の方が最初に説明して下さり、園内を周りやすかったです。説明して頂けて良かったと思いました。ありがとうございました。景観がきれいで、イベントもあり、充実して過ごせました。また近くを通った際に立ち寄りたと思います! 初めて来ましたが、庭園が美しく案内の方や、音声ガイドも丁寧で非常に分かりやすくて良かったです。中国雑技ショーも圧巻であっという間に時間が過ぎました。また是非訪れたいと思います。 宝探しやクイズラリー、ポタージュやお菓子つめなど、来訪者をあたたかくおもてなししてくださりうれしかったです。県外の友人が来た際に紹介したいと思いました。これからもがんばってください とてもたのしくみさせて頂きました。しかし駐車場がどこにもありバラバラでどこに止めたらいいのか……わかりにくかったです。 イルミネーションの期間の夜間営業でライトが少なく足元が見えずとても危ないと思いました。また、とてもステキな建築物が多いのにイルミネーションが足りずもったいないと思います。入場料は安く宝探しも楽しめてうれしかったです。 入口、夜間に来たのでみえづらかったです。入口の所はきれいでした。次回は明るい時に来ます。ライトアップをもう少し増やしてほしいです。足元がみえづらい。 |
| 1月 | <ul style="list-style-type: none"> 東郷湖が見渡せることを知らなかったのが、あんなにもキレイに眺められるなんて感動しました。石や木の彫刻もどれもキレイでした。黄色の屋根瓦が皇帝様が通られるためとか、松は自然のまま、松の緑がずっと緑から、永久に、よい関係が築ける様になど、色々知れて良かったです。 庭園の散策だけでなく、中国雑技の鑑賞やチャイナドレスレンタルなど盛りだくさんで、とても楽しめました。これで500円は安くお得です。寒かったですが、チャイナドレス挑戦しました! この服を着て中国庭園を回るなんて、本場中国に行っても出来ないのではないのでしょうか?七星橋、渡れなかったのは残念。生の中国雑技団、TVしか観た事なかったのが新鮮でした。素敵なお思い出になりました。有難うございました。 鳥取と中国河北省との友好のシンボルにふさわしい規模できれいな庭園でした。 雑技にチャレンジは雑技の楽しさと難しさが分かっておもしろかったです。東配殿は歴史を知れて、中国の興味が湧きました。 雑技団のショーと二胡のコンサートが良かったです。思わずジェズを買ってしまいました。またイベントの時に来園します。 |

| | |
|----|---|
| 2月 | <ul style="list-style-type: none"> ・1つ1つの彩画がすごく細かったり、東郷池を一面に眺められたり、京都の銀閣寺よりも見ごたえがあった。松の青色と屋根のり色が合うという考え方にも納得ができた。また来たいと思いました！！ ・どの場所も好きですが、一番好きなのは三景軒。冬にしか来た事がないので、春・夏・秋に来てみたらいろんな花が咲いていたり、緑が多くてまた違う雰囲気の中を散歩が楽しめるんだらうなと思った。園内の風景を楽しみながらお茶ができる場所があったらな、と思う。コスプレも普段から受け入れられていらっしやるようなので好感が持てた。 ・中国雑技ショーがとても面白かったです。中国が好きなので、日本にいながら中国に来た気分になれ楽しいです。旅行に来たような気になれます。また来たいと思います。 ・ちょうど子供たちの龍の舞の時間で一生懸命やっている姿が良かった。中国雑技ショーがすごく良かった。 |
| 3月 | <ul style="list-style-type: none"> ・鳥取にこういう場所があることを知りませんでした。いいところなのでもっと全国的に有名になればいいと思いました。 ・初めての来園が雨でしたが、ゆっくり見学出来て冷えた身体を美味しく淹れて下さった中国茶が温めてくれました。三世代で来ましたが、三人共に楽しい時間を過ごしました。ありがとうございました。 ・こんなに大きい庭園が鳥取にあるなんて思っていなかったです。国内最大級と聞き、友人にも教えて、また来たいと思います。中国雑技団ではずっと手汗をかきっぱなしでした・・・本当にすごかったです。ありがとうございました。 ・中国茶が色々あったしおいしかったです。淹れ方も丁寧で色々あったから、ゆっくり楽しめました。思い出になりました。いろいろな人がいて、色々なことをやさしく教えてくれました。ここに来たのは初めてなので、いろいろな経験をしました。「中国」ってこんないいところがあるんだと初めて知り、楽しかったです。また来て、色々なことを体験したいです。 ・コイがたくさん来て嬉しかったです。(^^)中国の伝統的な遊びも体験出来てみんなで楽しむことが出来ました！！階段が急で妹が落ちそうになったのでもう少し段をなだらかにして欲しいです。ヨロシクお願いします。 |

(3) TEAS環境改善目標達成への取り組み

- ・こまめに電気を消し省エネルギーの推進を行う。
- ・蛇口付近に「節水」等の標識を貼り、節水意識の向上に努めた。
- ・グリーン購入対象商品がある場合、優先して購入した。
- ・コピー用紙使用量削減のため印刷時は両面・集約印刷、ミスコピー用紙の裏面利用を行う。

(4) その他

- ・飲食施設（豊味園）県工事に伴う臨時休業（1月15日～2月15日）
- ・燕趙園受付にキャッシュレス端末設置（2月7日）
- ・道の駅燕趙園にキャッシュレス端末設置（2月17日）
- ・飲食施設（豊味園）施設点検に伴う臨時休業（3月24日～4月15日）

(別紙2)

労働条件等報告書

| 項目 | 条 件 等 | 備考 |
|---------------------|---|----|
| 1 職 種 | 常勤正職員 | |
| 2 契約期間 | 期間の定め無し | |
| 3 就業の場所 | 東郷湖羽合臨海公園 | |
| 4 労働条件の提示書面 | 一般財団法人鳥取県観光事業団就業規則による | |
| 5 始業・就業時刻、 休憩時間等 | (1) 始業8時30分 終業17時30分 ※業務の都合によって就業時間を変更する場合、あらかじめシフト表で明示する。 (2) 休憩時間60分 (3) 所定労働時間を越える労働の有無 【有】 (4) 労働時間に係る協定の有無 【有】 | |
| 6 休日 | 交代制勤務により、勤務を要しない日に指定された日 (各月の土日祝日数等) | |
| 7 休暇 | (1) 年次有給休暇 20日 (2) その他の休暇 一般財団法人鳥取県観光事業団就業規則による | |
| 8 賃金 | (1) 給与 一般財団法人鳥取県観光事業団職員給与規定による (2) 諸手当の額及び計算方法 一般財団法人鳥取県観光事業団就業規則による (3) 割増賃金 ・所定時間外 月45時間以内25%、月45時間超50% ・休日35% ・深夜25% (4) 賃金締切日 毎月末日 (5) 賃金支払日 毎月21日 (6) 賞与 有 (時期、金額：6月及び12月、一般財団法人鳥取県観光事業団就業規則による) (7) 昇給 有(時期：4月) (8) 平均給与月額 307,566円 | |
| 9 退職金 | 一般財団法人鳥取県観光事業団役員退職手当支給規程による | |
| 10 健康診断 | 健康診断を毎年1回行う | |
| 11 その他 | | |

| 項目 | 条 件 等 | 備考 |
|---------------------|---|----|
| 1 職 種 | リーダー | |
| 2 契約期間 | 期間の定め無し | |
| 3 就業の場所 | 東郷湖羽合臨海公園 | |
| 4 労働条件の提示書面 | 労働条件通知書による | |
| 5 始業・就業時刻、 休憩時間等 | (1) 始業8時30分 終業17時30分 ※業務の都合によって就業時間を変更する場合、あらかじめシフト表で明示する。 (2) 休憩時間60分 (3) 所定労働時間を越える労働の有無 【有】 (4) 労働時間に係る協定の有無 【有】 | |
| 6 休日 | 交代制勤務により、勤務を要しない日に指定された日 (各月の土日祝日数等) | |
| 7 休暇 | (1) 年次有給休暇 17日～20日 ※一般財団法人鳥取県観光事業団リーダー取扱要領による (2) その他の休暇 ・育児休業 一定の要件を満たさなければ取得不可能 ・介護休業 一定の要件を満たさなければ取得不可能 ・子の看護休暇 年5日、2人以上の場合は年10日 ・その他の休暇 一般財団法人鳥取県観光事業団リーダー取扱要領による | |
| 8 賃金 | (1) 賃金 月給186,000円 (2) 諸手当の額及び計算方法 通勤手当：一般財団法人鳥取県観光事業団リーダー取扱要領により通勤距離に応じて支給 (3) 割増賃金 ・所定時間外 月45時間以内25%、月45時間超50% ・休日35% ・深夜25% (4) 賃金締切日 毎月月末 (5) 賃金支払日 毎月21日 (6) 賞与 有 (時期、金額：6月及び12月、一般財団法人鳥取県観光事業団リーダー取扱要領による) (7) 昇給 有(時期：4月) (8) 平均給与月額 186,000円 | |
| 9 退職金 | 【無】 | |
| 10 健康診断 | 健康診断を毎年1回行う | |
| 11 その他 | | |

労働条件等報告書

| 項目 | 条件等 | 備考 |
|---------------------|--|----|
| 1 職種 | スタッフ | |
| 2 契約期間 | 期間の定め 有(1年) ただし条件を満たせば無期転換とする | |
| 3 就業の場所 | 東郷湖羽合臨海公園 | |
| 4 労働条件の提示書面 | 労働条件通知書による | |
| 5 始業・就業時刻、 休憩時間等 | (1) 始業8時30分 終業17時30分 ※業務の都合によって就業時間を変更する場合、あらかじめシフト表で明示する。 (2) 休憩時間60分 (3) 所定労働時間を越える労働の有無 【有】 (4) 労働時間に係る協定の有無 【有】 | |
| 6 休日 | 交代制勤務により、勤務を要しない日に指定された日 (各月の土日祝日回数等) | |
| 7 休暇 | (1) 年次有給休暇 2日～20日 ※一般財団法人鳥取県観光事業団スタッフ取扱要領による (2) その他の休暇 ・育児休業 一定の要件を満たさなければ取得不可能 ・介護休業 一定の要件を満たさなければ取得不可能 ・子の看護休暇 年5日、2人以上の場合は年10日 ・その他の休暇 一般財団法人鳥取県観光事業団スタッフ取扱要領による | |
| 8 賃金 | (1) 賃金 月給150,000円 (2) 諸手当の額及び計算方法 通勤手当：一般財団法人鳥取県観光事業団スタッフ取扱要領により通勤距離に応じて支給 (3) 割増賃金 ・所定時間外 月45時間以内25%、月45時間超50% ・休日35% ・深夜25% (4) 賃金締切日 毎月月末 (5) 賃金支払日 毎月21日 (6) 賞与 有 (時期、金額：6月及び12月、一般財団法人鳥取県観光事業団スタッフ取扱要領による) (7) 昇給 【無】 (8) 平均給与月額 150,000円 | |
| 9 退職金 | 【無】 | |
| 10 健康診断 | 健康診断を毎年1回行う | |
| 11 その他 | | |

| 項目 | 条件等 | 備考 |
|---------------------|--|----|
| 1 職種 | パートスタッフ | |
| 2 契約期間 | 期間の定め 有(1年) ただし条件を満たせば無期転換とする | |
| 3 就業の場所 | 東郷湖羽合臨海公園 | |
| 4 労働条件の提示書面 | 労働条件通知書による | |
| 5 始業・就業時刻、 休憩時間等 | (1) 始業8時30分 終業17時30分 ・始業 8時00分 終業17時00分 ・始業 9時00分 終業18時00分 ・始業13時00分 終業22時00分 ・始業18時00分 終業22時00分 ※業務の都合によって就業時間を変更する場合、あらかじめシフト表で明示する。 (2) 休憩時間60分 (3) 所定労働時間を越える労働の有無 【有】 (4) 労働時間に係る協定の有無 【有】 | |
| 6 休日 | 交代制勤務により、勤務を要しない日に指定された日 (各月の土日祝日回数等) | |
| 7 休暇 | (1) 年次有給休暇 1日～20日 ※一般財団法人鳥取県観光事業団パートスタッフ取扱要領による (2) その他の休暇 ・育児休業 一定の要件を満たさなければ取得不可能 ・介護休業 一定の要件を満たさなければ取得不可能 ・子の看護休暇 年5日、2人以上の場合は年10日 ・その他の休暇 なし | |
| 8 賃金 | (1) 賃金 時給900円 (2) 諸手当の額及び計算方法【無し】 通勤手当：※一般財団法人鳥取県観光事業団パートスタッフ取扱要領により通勤距離に応じて支給 (3) 割増賃金 ・所定時間外 月45時間以内25%、月45時間超50% ・休日35% ・深夜25% (4) 賃金締切日 毎月10日 (5) 賃金支払日 毎月21日 (6) 賞与 有 (時期、金額：6月及び12月、一般財団法人鳥取県観光事業団パートスタッフ取扱要領による) (7) 昇給 【無】 (8) 平均給与月額 100,000円 | |
| 9 退職金 | 【無】 | |
| 10 健康診断 | 健康診断を毎年1回行う | |
| 11 その他 | | |

正味財産増減計算書

平成31年 4月 1日から令和 2年 3月31日まで

鳥取県観光事業団
005 燕趙園

税込
単位：円

| 科 目 | 前 残 | 借 方 | 貸 方 | 残 高 |
|---------------|-----|-------------|-------------|-------------|
| I 一般正味財産増減の部 | | | | |
| 1. 経常増減の部 | | | | |
| (1) 経常収益 | | | | |
| 補助金収入 [511] | 0 | 0 | 102,505 | 102,505 |
| 運営補助金収入 [111] | 0 | 0 | 102,505 | 102,505 |
| 運営補助金収入 [111] | 0 | 0 | 102,505 | 102,505 |
| 受託事業収入 [521] | 0 | 0 | 96,500,000 | 96,500,000 |
| 管理運営受収入 [121] | 0 | 0 | 96,500,000 | 96,500,000 |
| 管理運営受収入 [121] | 0 | 0 | 96,500,000 | 96,500,000 |
| 収益事業収入 [531] | 0 | 91,818 | 62,139,121 | 62,047,303 |
| 利用料金収入 [131] | 0 | 0 | 17,290,440 | 17,290,440 |
| 利用料金収入 [131] | 0 | 0 | 17,290,440 | 17,290,440 |
| 使用料収入 [132] | 0 | 80,000 | 1,127,400 | 1,047,400 |
| 使用料収入 [132] | 0 | 80,000 | 1,127,400 | 1,047,400 |
| 参加料収入 [133] | 0 | 0 | 2,416,091 | 2,416,091 |
| 参加料収入 [133] | 0 | 0 | 2,350,091 | 2,350,091 |
| 友の会収入 [137] | 0 | 0 | 66,000 | 66,000 |
| 売店営業収入 [134] | 0 | 11,818 | 40,298,163 | 40,286,345 |
| 売店営業収入 [134] | 0 | 6,187 | 1,569,247 | 1,563,060 |
| 道の駅売店収入 [141] | 0 | 5,631 | 38,728,916 | 38,723,285 |
| 手数料収入 [135] | 0 | 0 | 907,027 | 907,027 |
| 手数料収入 [135] | 0 | 0 | 907,027 | 907,027 |
| 協賛金収入 [140] | 0 | 0 | 100,000 | 100,000 |
| 協賛金収入 [140] | 0 | 0 | 100,000 | 100,000 |
| 雑収入 [551] | 0 | 0 | 107,645 | 107,645 |
| 雑収入 [151] | 0 | 0 | 107,645 | 107,645 |
| 雑収入 [151] | 0 | 0 | 107,645 | 107,645 |
| 経常収益計 | 0 | 91,818 | 158,849,271 | 158,757,453 |
| (2) 経常費用 | | | | |
| 事業費 [621] | 0 | 146,995,636 | 6,652,888 | 140,342,748 |
| 職員人件費 [211] | 0 | 44,500,609 | 109,604 | 44,391,005 |
| 給料 [212] | 0 | 11,046,000 | 0 | 11,046,000 |
| 職員手当 [213] | 0 | 5,930,852 | 0 | 5,930,852 |
| 福利厚生費 [214] | 0 | 2,721,626 | 0 | 2,721,626 |
| 共済費 [215] | 0 | 2,784,321 | 0 | 2,784,321 |
| 賃金 [216] | 0 | 22,017,810 | 109,604 | 21,908,206 |
| 施設管理費 [311] | 0 | 34,596,717 | 1,229,771 | 33,366,946 |
| 旅費交通費 [222] | 0 | 23,670 | 0 | 23,670 |
| 消耗品費 [224] | 0 | 1,529,553 | 0 | 1,529,553 |
| 燃料費 [225] | 0 | 135,089 | 0 | 135,089 |
| 印刷製本費 [227] | 0 | 591,656 | 0 | 591,656 |
| 光熱水費 [228] | 0 | 4,560,682 | 24,309 | 4,536,373 |
| 修繕費 [229] | 0 | 2,901,007 | 0 | 2,901,007 |
| 通信運搬費 [241] | 0 | 629,210 | 0 | 629,210 |
| 手数料 [243] | 0 | 408,388 | 0 | 408,388 |
| 保険料 [244] | 0 | 263,230 | 0 | 263,230 |
| 委託料 [251] | 0 | 16,977,407 | 1,205,462 | 15,771,945 |
| 使用料及賃借料 [252] | 0 | 1,725,434 | 0 | 1,725,434 |
| 負担金 [255] | 0 | 94,376 | 0 | 94,376 |

正味財産増減計算書

平成31年 4月 1日から令和 2年 3月31日まで

鳥取県観光事業団
005 燕趙園

税込
単位：円

| 科 目 | 前 残 | 借 方 | 貸 方 | 残 高 |
|----------------------|------|---------------|--------------|---------------|
| 租 税 公 課 [256] | 0 | 3,838,103 | 0 | 3,838,103 |
| 工 事 請 負 費 [265] | 0 | 918,912 | 0 | 918,912 |
| 集 客 促 進 費 [321] | (0) | (27,033,009) | (431,168) | (26,601,841) |
| 報 償 費 [218] | 0 | 619,748 | 120,400 | 499,348 |
| 旅 費 交 通 費 [222] | 0 | 530,355 | 141,510 | 388,845 |
| 消 耗 品 費 [224] | 0 | 2,010,400 | 1,024 | 2,009,376 |
| 食 糧 費 [226] | 0 | 23,670 | 0 | 23,670 |
| 印 刷 製 本 費 [227] | 0 | 579,100 | 0 | 579,100 |
| 材 料 費 [230] | 0 | 778,428 | 0 | 778,428 |
| 通 信 運 搬 費 [241] | 0 | 18,960 | 0 | 18,960 |
| 広 告 宣 伝 費 [242] | 0 | 1,164,220 | 0 | 1,164,220 |
| 手 数 料 [243] | 0 | 1,196,775 | 3,874 | 1,192,901 |
| 委 託 料 [251] | 0 | 16,936,400 | 43,200 | 16,893,200 |
| 使 用 料 及 賃 借 料 [252] | 0 | 27,300 | 0 | 27,300 |
| 負 担 金 [255] | 0 | 3,120,209 | 0 | 3,120,209 |
| 減 価 償 却 費 [271] | 0 | 9,444 | 0 | 9,444 |
| 期 首 棚 卸 額 [300] | 0 | 18,000 | 0 | 18,000 |
| 期 末 棚 卸 額 [301] | 0 | 0 | 121,160 | -121,160 |
| 売 店 営 業 費 [331] | (0) | (40,452,201) | (4,882,345) | (35,569,856) |
| 消 耗 品 費 [224] | 0 | 2,707,181 | 12,346 | 2,694,835 |
| 印 刷 製 本 費 [227] | 0 | 210,812 | 0 | 210,812 |
| 光 熱 水 費 [228] | 0 | 4,436,750 | 540,494 | 3,896,256 |
| 修 繕 費 [229] | 0 | 830,240 | 0 | 830,240 |
| 材 料 費 [230] | 0 | 26,801,381 | 404,644 | 26,396,737 |
| 通 信 運 搬 費 [241] | 0 | 372,888 | 13,320 | 359,568 |
| 手 数 料 [243] | 0 | 1,190,042 | 0 | 1,190,042 |
| 保 険 料 [244] | 0 | 39,650 | 0 | 39,650 |
| 委 託 料 [251] | 0 | 269,717 | 12,960 | 256,757 |
| 使 用 料 及 賃 借 料 [252] | 0 | 637,824 | 0 | 637,824 |
| 負 担 金 [255] | 0 | 14,500 | 8,500 | 6,000 |
| 雑 損 失 [261] | 0 | 8,550 | 0 | 8,550 |
| 減 価 償 却 費 [271] | 0 | 285,572 | 0 | 285,572 |
| 工 事 請 負 費 [272] | 0 | 1,812,100 | 1,047,600 | 764,500 |
| 期 首 棚 卸 額 [300] | 0 | 834,994 | 0 | 834,994 |
| 期 末 棚 卸 額 [301] | 0 | 0 | 2,842,481 | -2,842,481 |
| 補 助 事 業 費 [352] | (0) | (305,110) | (0) | (305,110) |
| 報 償 費 [218] | 0 | 163,600 | 0 | 163,600 |
| 旅 費 交 通 費 [222] | 0 | 141,510 | 0 | 141,510 |
| 飲 食 施 設 営 業 費 [381] | (0) | (107,990) | (0) | (107,990) |
| 減 価 償 却 費 [271] | 0 | 107,990 | 0 | 107,990 |
| 現 金 過 不 足 [651] | [0] | [8,571] | [8,571] | [0] |
| 経常費用計 | 0 | 147,004,207 | 6,661,459 | 140,342,748 |
| 評価損益等調整前当期経常増減額 | 0 | 0 | 18,414,705 | 18,414,705 |
| 評価損益等計 | 0 | 0 | 0 | 0 |
| 当期経常増減額 | 0 | 0 | 18,414,705 | 18,414,705 |
| 2. 経常外増減の部 | | | | |
| (1) 経常外収益 | | | | |
| 過 年 度 修 正 益 [553] | [0] | [0] | [339,438] | [339,438] |

正味財産増減計算書

平成31年 4月 1日から令和 2年 3月31日まで

鳥取県観光事業団
005 燕趙園

税込
単位：円

| 科 目 | 前 残 | 借 方 | 貸 方 | 残 高 |
|---------------|--------------|------|----------------|----------------|
| 経常外収益計 | 0 | 0 | 339,438 | 339,438 |
| (2) 経常外費用 | | | | |
| 経常外費用計 | 0 | 0 | 0 | 0 |
| 当期経常外増減額 | 0 | 0 | 339,438 | 339,438 |
| 他会計振替額 [643] | [0] | [0] | [109,200,057] | [109,200,057] |
| 当期一般正味財産増減額 | 0 | 0 | 127,954,200 | 127,954,200 |
| 一般正味財産期首残高 | -108,514,154 | 0 | 0 | -108,514,154 |
| 一般正味財産期末残高 | -108,514,154 | 0 | 127,954,200 | 19,440,046 |
| II 指定正味財産増減の部 | | | | |
| 当期指定正味財産増減額 | 0 | 0 | 0 | 0 |
| 指定正味財産期首残高 | 0 | 0 | 0 | 0 |
| 指定正味財産期末残高 | 0 | 0 | 0 | 0 |
| III 正味財産期末残高 | -108,514,154 | 0 | 127,954,200 | 19,440,046 |

