



鳥観本第37号
令和3年4月30日

鳥取県知事 平井伸治様

一般財団法人鳥取県観光事業団
理事長 安田達昭



令和2年度鳥取県立東郷湖羽合臨海公園（引地地区に限る。）
事業報告について（報告）

このことについて、鳥取県立東郷湖羽合臨海公園（引地地区に限る。）の管理運営
に関する協定書第10条の規定に基づき、別紙のとおり報告します。

鳥取県立東郷湖羽合臨海公園（引地地区に限る。）事業報告書

1 管理施設の管理の業務の実施状況及び利用者の利用状況

(1) 管理施設の管理の業務の実施状況

① 管理体制

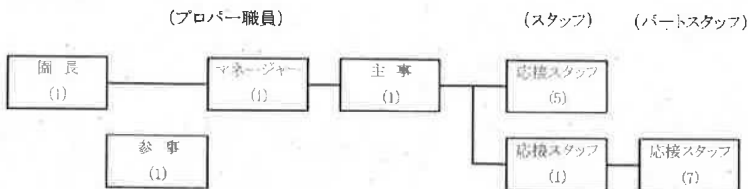

② 再委託の状況

業務名	再委託先	選定方法	業者数	契約期間	予定価格	契約額	備考 (業者所在地)
機械警備業務		随意	1	平成31年4月1日 ~ 令和6年3月31日		207,360	
自家用電気工作物保守		随意	1	平成31年4月1日 ~ 令和6年3月31日		569,234	
造園保守業務		指名	5	平成31年4月1日 ~ 令和6年3月31日		10,368,000	
清掃業務		指名	10	平成31年4月1日 ~ 令和6年3月31日		2,427,100	
一般廃棄物収集業務 (庭園)		随意	3	平成31年4月1日 ~ 令和6年3月31日		194,400	
エレベーター保守点検		随意	1	平成31年4月1日 ~ 令和6年3月31日		1,193,616	
消防設備点検業務		指名	9	平成31年4月1日 ~ 令和6年3月31日		106,920	
中国芸術文化公債		プロポ	3	平成31年4月1日 ~ 令和6年3月31日		15,120,000	
飲食施設業務		随意	1	令和2年4月1日 ~ 令和3年3月31日			
耳商品化委託		随意	1	令和2年1月1日 ~ 令和3年3月31日		21,219	
産業廃棄物収集運搬及び処理業務 (プラスチック)		随意	1	令和2年4月1日 ~ 令和3年3月31日		13,200	
産業廃棄物基本処理委託業務 (コンテナ)		随意	1	平成31年4月1日 ~ 令和6年3月31日		単価契約 43,200/回	
産業廃棄物基本処理委託業務 (蛍光灯)		随意	1	令和2年3月1日 ~ 令和6年3月31日		9,350	
電気自動車用充電器コールセンター業務		随意	1	令和2年4月1日 ~ 令和5年3月31日		55,000	
道の駅赤穂駅前POSレジ保守・サポート業務		随意	1	令和2年10月1日 ~ 令和6年3月31日		1,518,196	
除雪業務		随意	2	令和2年12月15日 ~ 令和3年3月31日		単価契約	

※自家用電気工作物保守契約・消防用設備については、親営事業団の一括契約による。

③ 自動販売機等の設置状況

設置箇所	規格・設置業者	台数	備考
集幹館前広場		1	飲料
		1	
老龍頭(売店)棟前		1	飲料
		1	
		1	
道の駅前		1	飲料 災害救援ベンダー機
		1	

※R2.7.27災害救援ベンダー機導入(入替)

④ 修繕等の実施状況

実施内容	実施箇所	委託先	実施日	金額
八仙人破損修繕	道の駅燕趙園		4月3日	—
男子トイレ清掃用水栓取替	道の駅燕趙園		4月4日	11,000
多目的トイレフラッシュバルブ交換	道の駅燕趙園		4月11日	23,100
光電式煙感知器(2種)交換	道の駅燕趙園		4月22日	39,600
誘導灯バッテリー(2種)・誘導灯ランプ交換	中国庭園燕趙園		4月22日	21,230
事務室照明器具LED直感ランプ取替	中国庭園燕趙園		4月24日	19,800
老龍頭前自販機用ウォールボックス取替	中国庭園燕趙園		4月24日	59,400
エレベータサイン張替	中国庭園燕趙園		4月30日	13,200
オープン冷蔵ショーケース修理	道の駅燕趙園		4月30日	58,200
園内床石清掃	中国庭園燕趙園		5月5日	委託料の範囲
園内床石清掃	中国庭園燕趙園		5月7日	—
園内床石清掃	中国庭園燕趙園		5月20日	—
金山嶺橋EV棟屋根瓦「頂珠」落下防止網取付	中国庭園燕趙園		5月21日	200,200
EV急速充電器フィルター交換	道の駅燕趙園		5月27日	—
道の駅男子トイレ自動水栓取替	道の駅燕趙園		6月5日	64,900
★イベントホール照明ランプ取替	中国庭園燕趙園		6月12日	37,400
床石清掃	中国庭園燕趙園		6月19日	—
ソフトクリームフリーザー消耗品交換	老龍頭		6月25日	14,365
正門左トイレ裏散水栓取替	中国庭園燕趙園		7月8日	19,800
園内床石清掃	中国庭園燕趙園		6月9日・10日	委託料の範囲
★多目的トイレベビーベット取付(寄贈品)	道の駅燕趙園		7月17日	9,900
☆受付Pアンプ取付・配線点検	道の駅燕趙園		7月30日	168,520
展示室エアコン室外機基盤取替	道の駅燕趙園		2.7.31	149,600
園内床石清掃	中国庭園燕趙園		8月6日・7日	職員対応
金山嶺橋EV道の駅側扉修繕	中国庭園燕趙園		9月3日	委託料の範囲
★ハチの巣駆除	中国庭園燕趙園		9月3日	25,300
LANケーブル配線工事	道の駅燕趙園		9月16日	27,500
管理棟廊下・展示室風除室非常灯交換	中国庭園燕趙園		9月24日	73,700
道の駅男子トイレ照明交換	道の駅燕趙園		9月24日	38,500
老龍頭事務所水道蛇口修理	老龍頭		9月24日	7,700
旧事務所冷蔵フッキング修理	中国庭園燕趙園		9月28日	32,780
園内床石清掃	中国庭園燕趙園		9月29日・30日	委託料の範囲
屋外スピーカー取替	中国庭園燕趙園		10月1日	31,900
老龍頭前屋外防水コンセント取替	中国庭園燕趙園		11月4日	4,730
四面荷風樹瓦面戸材補修	中国庭園燕趙園		11月19日	120,000
園内床石清掃	中国庭園燕趙園		12月2日	—
ソフトクリームフリーザー消耗品交換	老龍頭		12月16日	21,120
エレベータ油圧ポンプ駆動ベルト交換	中国庭園燕趙園		12月23日	—
臥龍廊屋根下側板取付	中国庭園燕趙園		12月29日	—

実施内容	実施箇所	委託先	実施日	金額
集料館東側通門検軒先瓦修繕・調査	中国庭園燕趙園		1月14日	114,950
金山稲橋跡り場床石タイル浮き修繕	中国庭園燕趙園		1月14日	52,360
イベントホール照明リモコンリレー交換	中国庭園燕趙園		1月20日	17,600
☆燕趙園受付防犯カメラ設置工事	中国庭園燕趙園		1月28日	154,000
豊味園分電盤表示ランプ交換	豊味園		1月29日	5,340
蓮池水中ポンプ取替	中国庭園燕趙園		2月2日	45,100
ソフトクリームフリーザー消耗品交換	老龍頭		2月22日	14,368
女子トイレファッションバルブ交換	道の駅燕趙園		2月25日	30,800
園内床石清掃	中国庭園燕趙園		3月11日	
機械警備センサー交換	中国庭園燕趙園		3月17日	
★厨房換気扇清掃	豊味園		3月18日	28,600
集料館誘導灯交換業務	中国庭園燕趙園		3月18日	215,600
厨房給水管水漏れ修理	豊味園		3月22日	9,900
門瓦面戸鼻先板補強版修繕及び塗装タッチアップ	中国庭園燕趙園		3月31日	291,500
一覽亭大屋根軒先瓦不具合調査修理	中国庭園燕趙園		3月16日	440,000

★手数料 工事請負費

- ⑤ 貸付物品の管理状況
適切に管理している。

(2) 利用者の利用状況

① 庭園

		4月	5月	6月	7月	8月	9月	10月	11月	12月	1月	2月	3月	合計	
一般入園者	個人	大人	200	159	798	1,607	1,630	2,166	2,260	2,645	1,463	495	789	1,026	15,247
		小・中学生	32	44	63	86	88	193	128	115	167	48	44	58	1,156
	団体 (10名以上)	大人	2	9	18	108	110	140	182	207	94	3	54	55	982
		小・中学生	2	5	2	3	17	5	3	7	3	0	3	5	52
(20名以上)	個人	大人	43	23	78	642	477	584	749	1,106	811	103	271	237	4,943
		小・中学生	0	0	4	49	69	56	129	40	31	6	49	14	450
小計①			294	240	960	2,495	2,521	3,134	3,241	4,120	2,399	655	1,210	1,393	22,832
学校行事(団体)	個人	高校生	0	0	0	0	0	0	63	0	0	0	0	0	63
		小・中学生	0	0	0	0	0	81	187	42	144	0	0	100	554
小計②			0	0	0	0	0	81	255	42	144	0	0	100	622
減免③			37	44	59	160	120	128	318	454	75	27	59	111	1,151
外国人旅行者	個人	大人	2	4	6	20	13	1	6	0	0	0	5	0	57
		小・中学生	0	0	0	0	2	0	0	0	0	0	1	0	3
中計④			2	4	6	20	15	1	6	0	0	0	6	0	60
友の会⑤			7	2	20	20	13	12	15	24	9	16	16	10	164
幼児⑥			12	12	140	99	169	197	223	185	139	105	99	361	1,740
他減免⑦			2	0	15	23	42	22	160	155	120	22	3	135	699
園内入園者合計			344	250	1,200	2,807	2,830	3,575	4,318	4,680	2,946	825	1,393	2,050	27,268

② 道の駅・老龍頭

	4月	5月	6月	7月	8月	9月	10月	11月	12月	1月	2月	3月	合計
売店	366	219	1,024	1,539	1,971	2,071	2,662	3,382	1,863	817	1,671	2,280	19,861
老龍頭	119	122	381	677	741	767	965	997	555	231	486	739	6,780
飲食施設	0	98	332	675	658	472	736	747	214	0	0	212	4,204

※ 売店・老龍頭 4月13日～5月22日休業

※ 飲食施設 4月1日～5月22日、9月1日～9月10日、12/14～16、12/21～12/25、12/28～3/18休業

2 管理施設の利用に係る料金の収入の実績

①庭園

		4月	5月	6月	7月	8月	9月	10月	11月	12月	1月	2月	3月	合計	
一般入園者	個人	大人	104,500	79,500	399,000	803,500	815,000	1,083,000	1,130,000	1,322,500	731,500	247,500	394,500	513,000	7,623,500
		小・中学生	6,400	2,800	12,600	17,200	43,500	36,600	25,500	23,000	33,400	9,600	8,900	11,600	231,200
	団体 (10名以上)	大人	900	4,050	8,100	48,600	39,500	63,000	81,900	93,150	42,300	1,350	24,300	24,750	441,900
		小・中学生	360	900	360	540	3,050	900	360	1,200	540	0	540	540	9,360
	団体 (20名以上)	大人	17,200	9,200	31,200	256,800	190,800	233,600	296,000	442,400	256,900	41,200	108,400	94,800	1,978,000
		小・中学生	960	0	160	7,840	11,040	8,960	20,640	6,400	4,960	960	7,840	2,240	72,000
小計①		130,320	96,450	451,420	1,134,480	1,113,000	1,426,060	1,554,500	1,898,710	1,069,100	300,610	544,380	646,930	10,355,960	
学校行事(団体)	高校生	0	0	0	0	0	0	13,600	0	0	0	0	0	13,600	
	小・中学生	0	0	0	0	0	6,480	14,960	3,360	11,520	0	0	8,000	44,320	
小計②		0	0	0	0	0	6,480	28,560	3,360	11,520	0	0	8,000	57,920	
外国人旅行者	大人	500	1,000	1,500	5,000	3,250	250	0	0	0	0	1,250	0	12,750	
	小・中学生	0	0	0	0	200	0	1,500	0	0	0	100	0	1,800	
小計③		500	1,000	1,500	5,000	3,450	250	1,500	0	0	0	1,350	0	14,550	
園内入園料合計④=(①+②+③)		130,820	97,450	452,920	1,139,480	1,116,450	1,432,790	1,556,000	1,898,070	1,080,620	300,610	545,730	654,930	10,428,430	

3月利用料は、WiLove鳥取・WiLove山陰県補助金に振替減 (大人2,064人×(500円/2)=516,000円、小人380人×(200円/2)=38,000円)

②道の駅・老龍頭

	4月	5月	6月	7月	8月	9月	10月	11月	12月	1月	2月	3月	合計
売店	358,095	183,637	881,788	1,517,970	2,036,619	2,201,305	2,561,927	3,195,472	1,852,369	662,742	964,294	1,760,589	18,176,807
老龍頭	104,010	117,045	316,960	714,200	747,797	805,239	972,588	1,051,510	517,681	198,385	438,679	767,813	6,751,907
飲食施設	0	95,475	312,178	715,964	748,143	602,802	864,342	848,778	230,454	0	0	227,310	4,645,446

※ 売店・老龍頭 4月13日～5月22日休業

※ 飲食施設 4月1日～5月22日、9月1日～9月10日、12/14～16、12/21～12/25、12/28～3/18休業

3 利用料(入園料)収入の内部検査の状況

(1) チケット番号の確認結果 : チケット番号は連番で使用されており異常はなかった。

(2) チケット枚数の確認結果 : チケット使用枚数と売上金額に差異はなかった。

(3) チケット半券の欠番の確認結果: 令和2年度に発生した半券が全て揃っていることを確認した。

検査結果: 問題なし

4 管理施設の管理に係る経費の支出状況

別紙のとおり

5 その他管理の実態を把握するために必要な事項

(1) 利用促進策

① イベント

イベント名(実施期間)	期間	参加人数	内容・効果等
道の駅9周年感謝祭	4月18～4月19日		- イベント中止
ぼたんを愛でよう	4月21日～4月30日		- イベント中止
燕趙園GG大会	4月12日		- イベント中止
ニーハオGG大会	4月17日		- イベント中止
ふれあい太極拳	4月19日		- 中止
二胡教室	4月19日		- 中止
黄金節	5月2日～6日		- イベント中止
中華コスプレ大会	5月16日・17日		- イベント中止
燕趙園GG大会	5月24日		- イベント中止
児童節	6月13日・14日		- イベント中止
燕趙園GG大会	6月21日		- イベント中止
ドキドキピンゴウォーク(龍鳳閣との共催事業)	6月27日		- イベント中止
燕趙園GG大会	7月4日		- イベント中止

イベント名(実施期間)	期間	参加人数	内容・効果等
観蓮会	7月11日～12日 7月18日～19日	222人	蓮池で早朝の蓮を観賞いただき、季節感を味わっていたたく園内で採れた蓮の葉を煎じて蓮茶として振る舞う(蓮茶ふるまい)
変な生き物水族館	7月23日～8月16日	-	イベント中止
ふれあい太極拳	7月19日	10人	地元太極拳クラブの協力で誰でも自由に参加できる太極拳体験を開催
こども縁日	8月1日・2日 8月8日～16日	1,400人	ジャンボヨーヨーつり・輪投げのこどもが楽しめる縁日 燕趙園アニマルスタンプラリーや屋台を出店
燕趙園花火	8月22日	-	イベント中止
ふれあい太極拳	8月16日	10人	地元太極拳クラブの協力で誰でも自由に参加できる太極拳体験を開催
中秋節	9月19日～22日	1,815人	中国獅子舞公演、倉吉打太鼓、ワークショップ(ハーバリウム・手形アート)、お月見茶会
ふれあい太極拳	9月20日	10人	地元太極拳クラブの協力で誰でも自由に参加できる太極拳体験を開催
中国語講座	9月20日	3人	
二胡教室	9月20日・28日	20人	中国の楽器二胡の教室 中国文化の紹介し燕趙園の魅力をPRする
中秋節	9月19日～22日	1,815人	中国獅子舞公演、倉吉打太鼓、ワークショップ(ハーバリウム・手形アート)、お月見茶会
ふれあい太極拳	9月20日	10人	地元太極拳クラブの協力で誰でも自由に参加できる太極拳体験を開催
中国語講座	10月4日	3人	
二胡教室	10月4日	20人	中国の楽器二胡の教室 中国文化の紹介し燕趙園の魅力をPRする
燕趙園まつり	10月10日・11日	912人	カンフー演舞、打吹童子ばやし&和太鼓LEGEN童、出前かっこ館 ワークショップ(ハーバリウム)、寄せ植え教室、ミニ縁日
道の駅燕趙園秋の収穫祭	10月10日	1,000人	働く自動車がやってくる、お菓子すくい など
まちゼミ	10月20日・28日	20人	中国茶体験
太極拳教室	10月18日	10人	地元太極拳クラブの協力で誰でも自由に参加できる太極拳体験を開催
中国語講座	10月4日・25日	5人	
二胡教室	10月4日・18日	20人	中国の楽器二胡の教室 中国文化の紹介し燕趙園の魅力をPRする
重陽節	11月7日・8日	501人	逢驚太鼓、しゃんしゃん傘踊り&よさこい踊り、菊茶会、花文字展&実演 ぜんざいセット、月餅中国茶セット
まちゼミ	11月1日	8人	中国茶体験
太極拳教室	11月15日	4人	地元太極拳クラブの協力で誰でも自由に参加できる太極拳体験を開催
中国語講座	11/15中止	-	
二胡教室	11月1日・15日	35人	中国の楽器二胡の教室 中国文化の紹介し燕趙園の魅力をPRする
クリスマスイベント	12月12日・13日 12月19日・20日 12月24日	905人	イルミネーション(上昇輝龍) クリスマスリースを作ろう(12/12)、ハーバリウムワークショップ(12/19・20・24) 夜の宝探し、コーンスープふるまい
中国語講座	12月13日	1人	
二胡教室	12月13日	10人	中国の楽器二胡の教室 中国文化の紹介し燕趙園の魅力をPRする
太極拳教室	12月20日	5人	地元太極拳クラブの協力で誰でも自由に参加できる太極拳体験を開催
燕趙園のお正月	1月1日～1月3日	257人	中国獅子舞(1/1)、パルーションショー(1/2)、麒麟獅子舞(1/3)花文字展 2021おみくじキャンペーン
道の駅燕趙園正月イベント	1月1日～1月3日	300人	赤エビの吸い物ふるまい(1/1)、手作りぜんざいふるまい(1/2) 餅つき大会&餅花づくり(1/3)、ガラボン抽選会、福袋販売
太極拳教室	1月17日	2人	地元太極拳クラブの協力で誰でも自由に参加できる太極拳体験を開催
中国語講座	1月10日	中止	
二胡教室	1月17日・31日	5人	中国の楽器二胡の教室 中国文化の紹介し燕趙園の魅力をPRする
春節祭	2月20日・21日	530人	中国獅子舞公演(2/20)、バイオリン&ハーブコンサート(2/21) ワークショップ(剪纸に挑戦!)、凧づくり&凧あげ、シールラリー
太極拳教室	2月21日	10人	地元太極拳クラブの協力で誰でも自由に参加できる太極拳体験を開催
二胡教室	2月28日	8人	中国の楽器二胡の教室 中国文化の紹介し燕趙園の魅力をPRする
仙桃節・こどもまつり	3月20日・21日	1,000人	飛龍隊卒業公演(3/20)、マジックショー(3/20)、ジャグリングショー(3/21) ミニ縁日(ヨーヨーつり・スーパーボールすくい・わなげ) ジャンボヨーヨープレゼント、ワークショップ(万華鏡を作ろう) JAF子ども免許証発行、スタンプラリー他
師と弟子の中国書画展	3/20～5/9	1,934人	花鳥・山水・指画・書道の10名の作品を展示
太極拳教室	3月21日	5人	地元太極拳クラブの協力で誰でも自由に参加できる太極拳体験を開催
二胡教室	3月14日	10人	中国の楽器二胡の教室 中国文化の紹介し燕趙園の魅力をPRする
中国雑技ショー	毎日開催	22,792人	中国芸術文化公演(毎日3回公演)
10の謎を解け! 燕趙園クイズラリー	毎日開催	939人	中国文化・建築・歴史のクイズに燕趙園を巡りながら挑戦
魚洗に挑戦しよう!	毎日開催	-	展示室前に設置し体験してもらう
雑技にチャレンジ	毎日開催	-	展示室にコーナーを設置(中国コマ・ジェンズ・座布団回し)自由に遊んでもらう

②広報(記事含む)

広報媒体	業者名	紙誌名	PR内容	放送・発行掲載日	金額
ほんぼり			施設名	4月	2,000
旅行雑誌			施設紹介	4月1日発行	110,000
フリーマガジン			道の駅9周年感謝祭	4月上旬発行	無料
スマートフォン			施設紹介	4月上旬～	本部契約
TV			ぼたん見頃	4/23～	無料
観光MAP			施設紹介	R2.4.25	30,800
情報誌			施設紹介	4月中旬発行	55,000
情報誌			施設紹介	R2.5～	138,600
TV			休園明け開園準備	R2.5.22	-
新聞			休園明けの状況	R2.5.24	-
TV			燕趙園・道の駅(高田パネル)	R2.6.17	-
TV			道の駅・げんき梅	R2.7.3	-
TV			ボタン園	R2.7.18・19	-
TV			蕪開花	R2.7.17	-
新聞			蕪開花	R2.7.18	-
新聞			燕趙園施設紹介	R2.8.1	49,500
TV			道の駅	R2.8.7	-
TV			道の駅・燕趙園・豊味園	R2.8.8	-
新聞			イベント(こども緑日)	R2.8.10	-
新聞			道の駅	R2.8.13	55,000
雑誌			道の駅・燕趙園・豊味園	R2.8.25	-
TV			道の駅・燕趙園	R2.8.27・28	-
ラジオ			道の駅	R2.9.1	-
新聞			イベント(中秋節)	R2.9.9	55,000
新聞			イベント(中秋節)	R2.9.20	-
新聞			施設紹介	R2.9.20	-
TV			二胡教室	9/28～OA	-
ほんぼり			施設名	R2.10～	4,000
新聞			燕趙園まつり	R2.10.11	-
雑誌			施設紹介	R2.10.13	-
TV			道の駅・園内紹介	R2.10.24	-
新聞			花文字展	R2.11.26	-
パンフ			施設紹介	R2.12	49,500
PR動画			PR動画撮影	R2.12.5	-
TV			イルミネーション	R2.12.17	-
新聞			イルミネーション	R2.12.17	-
TV			中国庭園・道の駅施設紹介	R3.12.23OA	33,000
新聞			お正月イベント	R2.12.25	-
TV			施設紹介	R2.12 (15回放送)	-
新聞			施設紹介	R3.1.1	33,000
新聞			施設紹介	R3.1.1	33,000
新聞			お正月イベント	R3.1.3	-
TV			お正月イベント	R3.1.4	-
TV			お正月イベント	R3.1.4	-
広報誌			お正月イベント	R3.2	-
MV			園内MV動画撮影		-
新聞			春節祭イベント	R3.2.19	66,000
新聞			春節祭イベント	R3.2.21	-
TV			春節祭、イベント告知	R3.2.26～	-
広報誌			仙桃節・こどもまつり	R3.3.1発行	-
新聞			施設紹介	R3.3.11	-
新聞			中国画展	R3.3.12	-
新聞			施設紹介	R3.3.14	-
新聞			仙桃節・こどもまつり	R3.3.16	165,000
新聞			仙桃節・こどもまつり	R3.3.18	-
新聞			中国画展	R3.3.18	-
新聞			仙桃節・こどもまつり	R3.3.19	年間契約
TV			仙桃節・こどもまつり	R3.3.20	-
TV			仙桃節・こどもまつり	R3.3.22～	-
情報誌			施設紹介	R3.3.31発行	40,700

③営業

地区・名称	訪問先	営業期間	内容
4・5月イベントチラシ配布	県内	4月13・15・16・17日	県中部、小学校・幼稚園・保育園を中心にイベントチラシの訪問配布
中華コスプレ大会チラシ配布	県中部	4月27日	県中部、道の駅、観光施設等配布
7・8月イベントチラシ配布	県内	7月6日・7日	県中部、小学校・幼稚園・保育園を中心にイベントチラシの訪問配布
9月イベントチラシ配布	県内	9月11日・12日	県中部、小学校・幼稚園・保育園を中心にイベントチラシの訪問配布
㈱Ctrip Japan蘇代表と県内観光関係者との意見交換会	倉吉市	9月16日	意見交換会
10月イベントチラシ配布	県内	10月2日	県中部、小学校・幼稚園・保育園を中心にイベントチラシの訪問配布
11月イベントチラシ配布	県内	10月27日・28日	県中部、小学校・幼稚園・保育園を中心にイベントチラシの訪問配布
12月・1月イベントチラシ配布	県内	12月7日・8日	県中部、小学校・幼稚園・保育園を中心にイベントチラシの訪問配布
2月イベントチラシ配布	県内	2月5日・6日	県中部、小学校・幼稚園・保育園を中心にイベントチラシの訪問配布
3月イベントチラシ配布	県内	3月5日・6日・8日	県中部、小学校・幼稚園・保育園を中心にイベントチラシの訪問配布

※イベント案内については随時近隣温泉旅館、観光施設、小学校、幼稚園、保育園へ配付

(2) 利用者アンケート、クレーム等

4月	<ul style="list-style-type: none"> 中国に行ったような気分になったし、コロナが少し怖かったけど人も少なくのんびりと楽しめて良かったです。 花がきれいでした。コイのえさやりもできて満足です。 コロナウイルスの中貸し切り状態ででしたが楽しいショーがありとても良かったです。
5月	<ul style="list-style-type: none"> 中国の植物が植えてあるとより中国らしさが増すように感じました。中国のお茶がのみたい。 音声ガイドを聞いて色々な事が知れたので良かった。中国のテレビと比べてみると本当の中国みたいだったのですごいなと思った。
6月	<ul style="list-style-type: none"> 雨の日でしたがスタッフの方の対応が良く楽しく見ることが出来ました。 滝が良かった。中国と松の違いなど新しいことが知れた。今後はチャイナ服を着たい。第5～7景の景色が良かった。 変面が大好きで見に来ました。楽しかったです。また来ます。 中国雑技の演目が違ってて楽しかった。毎回すごいなーと感動しています。庭園も素晴らしい。何回見てもあきないです。少し違った角度から見ると見るようにしていますが、見る度に細かな所にも気配りがあるなーと感じています。 木が多めですね…… 園内に飲食スペースがあればいいのに
7月	<ul style="list-style-type: none"> 初めて来ましたが楽しかったです。コロナ対策もされていて安心して楽しめる所だと思いました。 以前何度か近くを通ったことがあり、是非訪ねてみたかったです。園内の天井画まで装飾画がとても美しく、同じ画がないのに感動しました。雑技ショーすてきでした。 何回来てても季節の花やら又景色が良く数多くの石も見所です。中国に来たような気分で写真もたくさん撮って帰ります。 雑技団のショーが大変良かった。料金に比べて満足度が非常に高く、他の人にも勧めたい。 初めてあんなに大きくて鮮やかなハスを見られて良かったです。 ハスの花を見に来ました。とても美しかったです。ハス茶もおいしかったです。 昔団体ツアーで来たことがありますが、今日は個人でゆっくり観ることができました。何回か中国にも行く機会がありましたが美しく整備された本園はとても居心地が良かったです。雑技ショーが良かったです。コロナの影響で中国に帰れない3人の女性の方に心から拍手をしました。
8月	<ul style="list-style-type: none"> 見る場所ですべて景色が変わったり、迎水坊など実際の中国をイメージして造られているところがとても素敵でした。また来たいです。 三景軒→1番右の円から見える景色がとても綺麗だった。カップルで訪れましたが、大満足でした。また機会があれば来たいです。日本の古くからの建物は京都をはじめ、多く残っていますが日本で中国の建物を見学できる機会と場所はあまりないと思うので、来てよかったです。 雑技ショーが本当に本場にすごかったです！！5歳の娘も食い込んで見ていました。子供の頃、行事で来て以来子供が生まれてから来ました。季節ごとに子供向けのイベントがあるのでありがたいです。(中部はなかなか行くところがないので)夏でも風も涼しく日陰も多いので歩きやすくて良かったです。 良いところなのでもっとPRしたらどうでしょう。 庭園を回る途中、何か所か座れる場所があるといいと思います。 池の水がもう少しきれいだとうれしい 梁などに描かれている文様の意味や種類を一覧できる資料があれば理解が深まるかもしれない
9月	<ul style="list-style-type: none"> 温泉に来たついでに寄ったのですが、温泉より楽しかったかもしれないです。雑技ショーの変面が特に良かった。写真も好きなのでたくさん撮影できました。コロナの影響で人が少ないですが、また家族で来たいと思います。頑張ってください。 家族での写真を撮っていると、スタッフの方が親切に写真画を撮って下さり良い思い出ができました。風景も素敵でリフレッシュすることが出来ました。ありがとうございました。 中国について知識をもっと説明があれば。(日本の違いなど) ゆっくりできて良かった。写真の撮り方など説明があればもっと楽しめそう。
10月	<ul style="list-style-type: none"> とても中国が再現されていて本当に中国にいるような気持ちになりました。雑技ショーもとても魅力的で気づけば夢中になってました。 中国に行った気分になれてとても良かったです。職員の方も親切で感じの良い対応でした。 このご時世、海外旅行に行けないが中国に訪れたような気持ちを感じれた。 ちょうど中秋節で獅子舞などのショーが見れて良かったです。中国雑技団ショーも良かったです。立派な建物でびっくりしました。

	<ul style="list-style-type: none"> ・ 青空が似合っていて沢山写真撮りました。入口の方にチャイナレンタルがあれば良かったです。順路通りに進んだら最後にレンタルだったので、時間的に2周はキツイなという人には借りたくても借りれないのは勿体ないなと思いました。
11月	<ul style="list-style-type: none"> ・ 色彩が美しく写真映えする所がたくさん。鳥取に来たらまた是非来たいです。 ・ スタッフの方が親切でよく楽しめました。楽しすぎて四時間ぐらい居ました。チャイナ服も300円で着れて良かったです。 ・ 年間を通して、色々なイベントを考えておられるないつも楽しみにしています。私は音楽を聴くのが大好きで琵琶の演奏会、去年は二胡の演奏会など真近で聴く事が出来てありがたいなと思います。コロナのおかげで大変だったと思いますが、11/7、11/8逢鷲太鼓しやんしゃん傘踊りよさこい踊りなどたくさんの素晴らしいものを見せて頂きありがとうございます。皆さん頑張っているなど力をもらいました。夫と結婚して40年皇帝の館で皇帝衣装を着せて頂き写真を撮ってもらい良い記念日になりました。いつも楽しませて頂いてありがとうございます。 ・ 庭園の建築様式や、中国庭園の歴史などの資料、展示がみてみたい。添えてあるとより勉強になるし、中国に実際に行った時中国庭園へ足を運びやすくなると思う。
12月	<ul style="list-style-type: none"> ・ ずっと前から来たかった所でした。想像以上に良かったです。今中国に行けないので旅行に行った気分になりました。 ・ 中国の広大さ、建築の繊細さが十分伺えるところでした。歴史もわかる楽しい場所です。 ・ とてもきれいで美しい 手入れが行き届いている。再入園できるのがよい ・ 色んな見どころがある場所で500円の入場料はお得だと思います。鯉にエサをあげる事も出来てとっても楽しかったです。中国のことをより深く知るきっかけになりました。華夏堂で上映されていたビデオも45分あってじっくり見ました。燕趙園さんができたきっかけをとても興味を持って楽しめました。また遊びに来たいです。Rs,ジェンズは意外に難しかったです。 ・ 凄く楽しかったです。ありがとうございます、また来ます。スタッフの方が親切でした。段差にライトがあると足元が見えやすくなると思います。また来たいです。
1月	<ul style="list-style-type: none"> ・ 細部まで凝って作られた素敵な庭園で来て良かったです。 ・ 県内に住むも中々来園する機会がなく、初めて来ましたが楽しめて良かったです。スタッフの方々も優しく接して下さり気分が良かったです。ありがとうございます。 ・ 中国の遊びを体験することが出来て、難しかったですけど楽しかったです。 ・ クリスマスに引き続き来ました。お正月のバルーンアートは、クオリティーが高くて主人とビックリしました。また、受付のスタッフさんも説明が丁寧で嬉しいです。次のイベントも楽しみにしています。
2月	<ul style="list-style-type: none"> ・ 中国の雰囲気非常に楽しかった。一つ一つの解説が面白いので分かりやすかった。こんな庭園に住んでみたいと感じた。雑技にチャレンジに挑戦でも楽しかった。 ・ 僕は三国志が好きなのでその世界観に入り込んだようでとても楽しかったです。 ・ 2/21(日) 受付対応に対するクレーム 障がいをお持ちの方から、「受付スタッフが受付でイベント案内をしていたが、私には案内してもらえなかった。無視された。」監視カメラを確認したが、当日は催事でお客様も多く、受付スタッフは適切に対応していた。 内容 : 障がい者差別で訴える。対応したスタッフの名前を教える。 ⇒受付スタッフは業務として対応しており、個人ではなく園として対応する旨お伝えしたが、受け入れてもらえず。 対応 : 園長が自宅に訪問し謝罪を試みたが、本人同席による謝罪でなければ受け付けてもらえず会うことができなかった。 翌日、所管課・事業団本部にも連絡 この案件についての対応は終了する。
3月	<ul style="list-style-type: none"> ・ 所々音声案内等もあり、中国の歴史も学べつつ風景を楽しむ事ができて良かった。出入口で案内してくれた方も丁寧にクイズラリーの工夫もあり初めてでも十分楽しめました。 ・ 何十年ぶりにきました。天気も良く道の駅もあり、次は子供達みんなでゆっくりと来たいです。 ・ 感動しました。入園料が安くて、このクオリティは素晴らしいです。頑張ってください。また来ます。 ・ 二人の雑技が素晴らしくとても見入ってしまいました。全てが素晴らしいです。初めて来ましたが500円では安すぎるくらい楽しめました。 ・ 実際に中国に来た様ような体験が出来ました。テレビしか見たことのないショーを実際に見れて良い経験をさせて頂きました。有難うございました。 ・ 前はハスの時期に来ましたが、3月も花がもう少しあると賑やかだと思います。 ・ 美しい景色をゆっくり観ることができて良かったです。通れない場所がいくつかあったので少し残念でした。 ・ 強風のため一部回れなかった事が残念です。長廊近くの藤の咲く頃にまた来ます。 ・ 手入れが行き届いていて素晴らしいです。もう少しイベントがあれば…お花が咲いていればなお良し

(3) TEAS環境改善目標達成への取り組み

- ・ こまめに電気を消し省エネルギーの推進を行う。
- ・ 蛇口付近に「節水」等の標識を貼り、節水意識の向上に努めた。
- ・ グリーン購入対象商品がある場合、優先して購入した。
- ・ コピー用紙使用量削減のため印刷時は両面・集約印刷、ミスコピー用紙の裏面利用を行う。

(4) その他

- ・ 道の駅燕趙園POSレジ更新(10月1日)
- ・ 燕趙園・道の駅燕趙園・老龍頭は新型コロナに伴う臨時休業(4月13日～5月22日)
- ・ 飲食施設(豊味園)は新型コロナ等により臨時休業
(4月1日～5月22日、9月1日～9月10日、12月14日～16日、12月21日～12月25日、12月28日～3月18日)

(参考様式2)

障がい者就労施設及びシルバー人材センター等からの物品、役務の調達実績

調達時期 (年月を 記入)	調達物 品名称	調達先の名称	調達数量 (単位も含めて 記入)	調達金額 (円)	備考
毎月	売店商品			21,600	
毎月	売店商品			20,689	
毎月	売店商品			13,328	
毎月	売店商品			50,391	
毎月	売店商品			158,440	非課税
毎月	売店商品			28,252	

(注) 調達金額は税抜き

労働条件等報告書

項目	条件等	備考
1 職種	常勤正職員	
2 契約期間	期間の定め無し	
3 就業の場所	中国庭園燕趙園	
4 労働条件の提示書面	一般財団法人鳥取県観光事業団就業規則による	
5 始業・就業時刻、休憩時間等	(1) 始業8時30分 終業17時30分 ※業務の都合によって就業時間を変更する場合、あらかじめシフト表で明示する。 (2) 休憩時間60分 (3) 所定労働時間を越える労働の有無 【有】 (4) 労働時間に係る協定の有無 【有】	36協定
6 休日	交代制勤務により、勤務を要しない日に指定された日 (各月の土日祝日回数等)	
7 休暇	(1) 年次有給休暇 20日 (2) その他の休暇 一般財団法人鳥取県観光事業団就業規則による	
8 賃金	(1) 賃金 月給192,600円以上 (2) 諸手当の額及び計算方法 一般財団法人鳥取県観光事業団就業規則による (3) 割増賃金 ・ 所定時間外 月60時間以内25%、月60時間超50% ・ 休日35% ・ 深夜25% (4) 賃金締切日 毎月末日 (5) 賃金支払日 毎月21日 (6) 賞与 有 (時期、金額：6月及び12月、一般財団法人鳥取県観光事業団就業規則による) (7) 昇給 有(時期：4月) (8) 平均給与月額 260,857円	
9 退職金	一般財団法人鳥取県観光事業団役員退職手当支給規定による。 (一部「確定給付企業年金制度」による。)	
10 健康診断	健康診断を毎年1回行う	
11 その他		

労働条件等報告書

項目	条件等	備考
1 職種	スタッフ	
2 契約期間	期間の定めなし又はあり(令和2年4月1日～令和3年3月31日)	
3 就業の場所	中国庭園燕趙園	
4 労働条件の提示書面	労働条件通知書による	
5 始業・就業時刻、休憩時間等	(1) 始業8時30分 終業17時30分 ※業務の都合によって就業時間を変更する場合、あらかじめシフト表で明示する。 (2) 休憩時間60分 (3) 所定労働時間を越える労働の有無 【有】 (4) 労働時間に係る協定の有無 【有】	36協定
6 休日	交代制勤務により、勤務を要しない日に指定された日 (各月の土日祝日回数等)	
7 休暇	(1) 年次有給休暇 13～20日(一般財団法人鳥取県観光事業団スタッフ取扱要領による) (2) その他の休暇 ・ 育児休業 一定の要件を満たさなければ取得不可能 ・ 介護休業 一定の要件を満たさなければ取得不可能 ・ 子の看護休暇 年5日、2人以上の場合は年10日 ・ その他の休暇 一般財団法人鳥取県観光事業団スタッフ取扱要領による	
8 賃金	(1) 賃金 月給150,000円 (2) 諸手当の額及び計算方法 通勤手当：一般財団法人鳥取県観光事業団スタッフ取扱要領により通勤距離に応じて支給 (3) 割増賃金 ・ 所定時間外 月60時間以内25%、月60時間超50% ・ 休日35% ・ 深夜25% (4) 賃金締切日 毎月月末 (5) 賃金支払日 毎月21日 (6) 賞与 有 (時期、金額：6月及び12月、一般財団法人鳥取県観光事業団スタッフ取扱要領による) (7) 昇給 【無】 (8) 平均給与月額 150,000円	
9 退職金	【無】	
10 健康診断	健康診断を毎年1回行う	
11 その他		

労働条件等報告書

項目	条 件 等	備 考
1 職 種	パートスタッフ	
2 契約期間	期間の定めなし又はあり（令和2年4月1日～令和3年3月31日）	
3 就業の場所	中国庭園燕趙園	
4 労働条件の提示書面	労働条件通知書による	
5 始業・就業時刻、 休憩時間等	(1) 始業8時30分 終業17時30分 ※業務の都合によって就業時間を変更する場合、あらかじめシフト表で明示する。 (2) 休憩時間60分 (3) 所定労働時間を越える労働の有無 【有】 (4) 労働時間に係る協定の有無 【有】	36協定
6 休日	交代制勤務により、勤務を要しない日に指定された日 (各月の土日祝日数等)	
7 休暇	(1) 年次有給休暇 11～20日（一般財団法人鳥取県観光事業団パートスタッフ取扱要領による） (2) その他の休暇 ・育児休業 一定の要件を満たさなければ取得不可能 ・介護休業 一定の要件を満たさなければ取得不可能 ・子の看護休暇 年5日、2人以上の場合は年10日 ・その他の休暇 一般財団法人鳥取県観光事業団パートスタッフ取扱要領による	
8 賃金	(1) 賃金 時給900円 (2) 諸手当の額及び計算方法 通勤手当：一般財団法人鳥取県観光事業団パートスタッフ取扱要領により通勤距離に応じて支給 (3) 割増賃金 ・所定時間外 月60時間以内25%、月60時間超50% ・休日35% ・深夜25% (4) 賃金締切日 毎月10日 (5) 賃金支払日 毎月21日 (6) 賞与 有 (時期、金額：6月及び12月、一般財団法人鳥取県観光事業団パートスタッフ取扱要領による) (7) 昇給 【無】 (8) 平均給与月額 119,674円	
9 退職金	【無】	
10 健康診断	健康診断を毎年1回行う	
11 その他		

燕趙園の委託業務に関する収支報告書

団体の名称(一般財団法人鳥取県観光事業団)

【令和3年度】

(単位:円)

		内 訳	金 額	
収入項目	入園料収入		10,428,430	
	自動販売機手数料収入		681,582	
	その他収入	使用料収入	・チャイナドレスレンタル料等	266,780
		参加料収入	・友の会、イベント参加料等	353,813
		売店営業収入(庭園)	・GW・夏季時屋台等	594,590
		雑収入	・預金利息	1,499,930
売店営業収入(道の駅・老龍頭)		24,928,714		
	補助金収入		925,000	
	県委託料		97,400,000	
収入合計(A)			137,078,839	
支出項目	人件費(常勤職員)	職員4名、スタッフ6名	21,442,458	
	人件費(非常勤職員)	パート職員7名	23,681,613	
	施設維持管理費	消耗品費	・トイレットペーパー、事務用品等	2,036,075
		燃料費	・ガソリン代	124,670
		印刷製本費	・名刺印刷等	308,550
		通信運搬費	・電話代	550,670
		手数料	・公用車点検整備料等	204,675
		保険料	・入園者傷害保険等	201,300
		使用料及び賃借料	・パソコン複写機リース料等	2,033,724
		委託料	・造園保守、機械警備等	16,084,325
		負担金	・各種負担金等	63,485
		租税公課	・消費税等	4,985,737
		旅費・交際費		5,920
		工事請負費		154,000
	光熱水費	・電気代、水道代、LPガス	4,112,517	
	修繕費	・各種修繕	2,128,710	
	イベント経費	委託料 報償費	・地域連携イベント、中国芸術文化公演等	15,962,100 443,593
	その他の経費	【集客促進事業費】		3,664,529
		賃金	・アルバイト賃金	0
		旅費交通費	・県内外営業旅費	79,288
食料費		・各種打合せ	16,200	
消耗品費		・イベント用品	749,205	
印刷製本費		・チケット、リーフレット等	434,000	
通信運搬費			5,840	
広告宣伝費		・TV、ラジオ、新聞広告	1,010,300	
手数料		・送客手数料	725,261	
使用料及び賃借料		・冷風機等	56,210	
負担金		・夏イベント、観光ネットワーク等	254,000	
その他		334,225		
	【売店営業費】	・材料費等	24,521,383	
	【補助事業費】		789,200	
	【減価償却費】		49,151	
	【本部管理費】		5,436,756	
支出合計(B)			128,985,141	

正味財産増減計算書

令和 2年 4月 1日から令和 3年 3月31日まで

鳥取県観光事業団
005 燕趙園

税込
単位：円

科目	前残	借方	貸方	残高
I 一般正味財産増減の部				
1. 経常増減の部				
(1) 経常収益				
補助金収入 [511]	[0]	[0]	[925,000]	[925,000]
運営補助金収入 [111]	(0)	(0)	(925,000)	(925,000)
運営補助金収入 [111]	0	0	925,000	925,000
受託事業収入 [521]	[0]	[537,000]	[97,937,000]	[97,400,000]
管理運営受収入 [121]	(0)	(537,000)	(97,937,000)	(97,400,000)
管理運営受収入 [121]	0	537,000	97,937,000	97,400,000
収益事業収入 [531]	[0]	[554,000]	[37,807,909]	[37,253,909]
利用料金収入 [131]	(0)	(554,000)	(10,982,430)	(10,428,430)
利用料金収入 [131]	0	554,000	10,982,430	10,428,430
使用料収入 [132]	(0)	(0)	(266,780)	(266,780)
使用料収入 [132]	0	0	266,780	266,780
参加料収入 [133]	(0)	(0)	(353,813)	(353,813)
参加料収入 [133]	0	0	310,813	310,813
友の会収入 [137]	0	0	43,000	43,000
売店営業収入 [134]	(0)	(0)	(25,523,304)	(25,523,304)
売店営業収入 [134]	0	0	594,590	594,590
道の駅売店収入 [141]	0	0	24,928,714	24,928,714
手数料収入 [135]	(0)	(0)	(681,582)	(681,582)
手数料収入 [135]	0	0	681,582	681,582
雑収入 [551]	[0]	[0]	[1,499,930]	[1,499,930]
雑収入 [151]	(0)	(0)	(1,499,930)	(1,499,930)
雑収入 [151]	0	0	1,499,930	1,499,930
経常収益計	0	1,091,000	138,169,839	137,078,839
(2) 経常費用				
事業費 [621]	[0]	[127,043,392]	[3,495,007]	[123,548,385]
職員人件費 [211]	(0)	(45,136,075)	(12,004)	(45,124,071)
給料 [212]	0	12,521,173	0	12,521,173
職員手当 [213]	0	5,916,632	0	5,916,632
福利厚生費 [214]	0	3,004,653	0	3,004,653
共済費 [215]	0	2,688,814	0	2,688,814
賃金 [216]	0	21,004,803	12,004	20,992,799
施設管理費 [311]	(0)	(33,522,138)	(527,780)	(32,994,358)
旅費交通費 [222]	0	5,920	0	5,920
消耗品費 [224]	0	2,036,475	400	2,036,075
燃料費 [225]	0	124,670	0	124,670
印刷製本費 [227]	0	822,250	513,700	308,550
光熱水費 [228]	0	4,126,197	13,680	4,112,517
修繕費 [229]	0	2,128,710	0	2,128,710
通信運搬費 [241]	0	550,670	0	550,670
手数料料 [243]	0	204,675	0	204,675
保険料 [244]	0	201,300	0	201,300
委託料 [251]	0	16,084,325	0	16,084,325
使用料及賃借料 [252]	0	2,033,724	0	2,033,724
負担金 [255]	0	63,485	0	63,485
租税公課 [256]	0	4,985,737	0	4,985,737
工事請負費 [265]	0	154,000	0	154,000

正味財産増減計算書

令和 2年 4月 1日から令和 3年 3月31日まで

鳥取県観光事業団
005 燕趙園

税込
単位：円

科目	前残	借方	貸方	残高
集客促進費 [321]	(0)	(20,567,428)	(489,103)	(20,078,325)
報償費 [218]	0	719,093	275,500	443,593
旅費交通費 [222]	0	79,288	0	79,288
消耗品費 [224]	0	749,205	0	749,205
食糧費 [226]	0	16,200	0	16,200
印刷製本費 [227]	0	434,000	0	434,000
材料費 [230]	0	426,268	43,461	382,807
通信運搬費 [241]	0	5,840	0	5,840
広告宣伝費 [242]	0	1,010,300	0	1,010,300
手数料料 [243]	0	725,261	0	725,261
委託料 [251]	0	15,962,100	0	15,962,100
使用料及賃借料 [252]	0	56,210	0	56,210
負担金 [255]	0	254,000	0	254,000
雑損失 [261]	0	400	0	400
減価償却費 [271]	0	8,103	0	8,103
期首棚卸額 [300]	0	121,160	0	121,160
期末棚卸額 [301]	0	0	170,142	-170,142
売店営業費 [331]	(0)	(26,987,503)	(2,466,120)	(24,521,383)
旅費交通費 [222]	0	10,100	0	10,100
消耗品費 [224]	0	1,142,900	7,328	1,150,228
印刷製本費 [227]	0	218,082	0	218,082
光熱水費 [228]	0	3,810,936	0	3,810,936
修繕費 [229]	0	340,252	0	340,252
材料費 [230]	0	15,772,466	96,769	15,869,235
通信運搬費 [241]	0	290,239	0	290,239
手数料料 [243]	0	335,684	0	335,684
保険料 [244]	0	9,490	0	9,490
委託料 [251]	0	396,806	0	396,806
使用料及賃借料 [252]	0	1,526,369	0	1,526,369
負担金 [255]	0	2,000	0	2,000
雑損失 [261]	0	4,100	0	4,100
減価償却費 [271]	0	285,598	0	285,598
期首棚卸額 [300]	0	2,842,481	0	2,842,481
期末棚卸額 [301]	0	0	2,362,023	-2,362,023
補助事業費 [352]	(0)	(789,200)	(0)	(789,200)
報償費 [218]	0	275,500	0	275,500
印刷製本費 [227]	0	513,700	0	513,700
飲食施設営業費 [381]	(0)	(41,048)	(0)	(41,048)
減価償却費 [271]	0	41,048	0	41,048
現金過不足 [651]	[0]	[10,940]	[10,940]	[0]
経常費用計	0	127,054,332	3,505,947	123,548,385
評価損益等調整前当期経常増減額	0	0	13,530,454	13,530,454
評価損益等計	0	0	0	0
当期経常増減額	0	0	13,530,454	13,530,454
2. 経常外増減の部				
(1) 経常外収益				
経常外収益計	0	0	0	0
(2) 経常外費用				

正味財産増減計算書

令和 2年 4月 1日から令和 3年 3月31日まで

鳥取県観光事業団
005 燕趙園

税込
単位：円

科目	前残	借方	貸方	残高
経常外費用計	0	0	0	0
当期経常外増減額	0	0	0	0
他会計振替額 [643]	[0]	[17,247,191]	[0]	[-17,247,191]
当期一般正味財産増減額	0	0	-3,716,737	-3,716,737
一般正味財産期首残高	19,440,046	0	0	19,440,046
一般正味財産期末残高	19,440,046	0	-3,716,737	15,723,309
II 指定正味財産増減の部				
当期指定正味財産増減額	0	0	0	0
指定正味財産期首残高	0	0	0	0
指定正味財産期末残高	0	0	0	0
III 正味財産期末残高	19,440,046	0	-3,716,737	15,723,309