



鳥観本第21号
令和4年4月28日

鳥取県知事 平井伸治様

一般財団法人鳥取県観光事業団
理事長 安田達昭



令和3年度鳥取県立東郷湖羽合臨海公園（引地地区に限る。）
事業報告について（報告）

このことについて、鳥取県立東郷湖羽合臨海公園（引地地区に限る。）の管理運営
に関する協定書第10条の規定に基づき、別紙のとおり報告します。

鳥取県立東郷湖羽合臨海公園（引地地区に限る。）事業報告書

1 管理施設の管理の業務の実施状況及び利用者の利用状況

(1) 管理施設の管理の業務の実施状況

① 管理体制

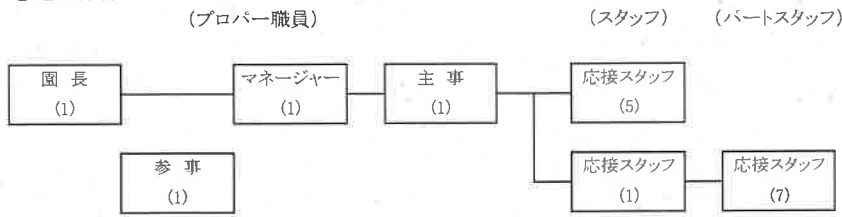

② 再委託の状況

業務名	再委託先	選定方法	業者数	契約期間	予定価格	契約額	備考 (業者所在地)
機械警備業務		随意	1	平成31年4月1日 ~ 令和6年3月31日		158,400	
自家用電気工作物保守		随意	1	平成31年4月1日 ~ 令和6年3月31日		579,777	
造園保守業務		指名	5	平成31年4月1日 ~ 令和6年3月31日		10,560,000	
清掃業務		指名	10	平成31年4月1日 ~ 令和6年3月31日		2,472,045	
一般廃棄物収集業務(庭園)		随意	3	平成31年4月1日 ~ 令和6年3月31日		198,000	
エレベータ保守点検		随意	1	平成31年4月1日 ~ 令和6年3月31日		1,215,720	
消防設備点検業務		指名	9	平成31年4月1日 ~ 令和6年3月31日		108,900	
電気自動車充電器コールセンター業務		随意	1	令和3年4月1日 ~ 令和4年3月31日		55,000	
中国芸術文化公演		プロポ	3	令和3年4月1日 ~ 令和6年3月31日		15,400,000	
産業廃棄物基本処理委託業務(コンテナ)		随意	1	平成31年4月1日 ~ 令和6年3月31日			単価契約
産業廃棄物収集運搬及び処理業務 産業廃棄物処理委託業務(蛍光管)		随意	1	令和3年3月5日 ~ 令和4年3月4日			単価契約
産業廃棄物収集運搬及び処理業務(グリストラップ)		随意	1	令和3年8月1日 ~ 令和4年7月31日		15,400円/回	
POSレジ・券売機・店舗管理保守業務		随意	1	令和2年10月1日 ~ 令和6年3月31日		432,960	
飲食施設業務		随意	1	令和3年4月1日 ~ 令和4年3月31日			
除雪業務		随意	3	令和3年12月15日 ~ 令和4年3月31日			単価契約
HP更新業		随意	1	令和3年6月17日 ~ 令和3年6月17日		55,000	
燕趙園アジサイ植替え業務		随意	1			64,350	
ハス植替え工事費		随意	1	令和4年2月1日 ~ 令和4年3月31日		610,500	
出前かっこ館		随意	1	令和3年6月12日 ~ 令和3年6月12日		22,000	
出前かっこ館		随意	1	令和3年11月6日 ~ 令和3年11月6日		22,000	
スーパードック&モンキーサーカス公演		随意	1	令和3年5月2日 ~ 令和3年5月4日		902,500	
モジヤ博士のサイエンスショー公演		随意	1	令和3年5月3日 ~ 令和3年5月3日		110,000	
イベントテント設置業務		随意	1	令和3年7月14日 ~ 令和4年7月28日		264,000	
イベントテント設置業務		随意	1	令和3年7月28日 ~ 2024/7/		275,000	
中国芸術文化公演追加公演		随意	1	令和3年7月21日 ~ 令和3年7月21日		10,000	
夏イベント駐車場警備		随意	1			40,590	
ホームページイベントカレンダー追加		随意	1	令和3年9月8日 ~ 令和3年9月8日		5,500	
チラシ印刷製本費		随意	1	令和4年1月31日 ~ 令和4年1月31日		18,000	
再商品化委託		随意	1			4,504	
ホスレジ保守		随意	1	平成27年8月1日 ~ 令和4年7月31日		3240/月	
道の駅10周年花絵設置業務		随意	1	令和4年3月21日 ~ 令和4年3月21日		90,000	
道の駅10周年バルーン装飾業務		随意	1	令和4年3月21日 ~ 令和4年3月21日		80,000	

※自家用電気工作物保守契約・消防用設備・再商品化委託については、観光事業団の一括契約による。

※清掃業務委託については、東郷湖羽合臨海公園との一括契約による。

③ 自動販売機等の設置状況

設置箇所	規格・設置業者	台数		備考
集料館前広場		1	飲料	R3.8.10撤去
		1		
老龍頭(売店)棟前		1	飲料	
		1		
		1		
		1		
道の駅前		1	飲料	災害救援ベンダー機
		1		
		1		

※R2.7.27災害救援ベンダー機導入(入替)

④ 修繕等の実施状況

工事名	改修カ所	業者	完成年月日	請負金額
管理事務所自動ドア修理	金山嶺橋		4月2日	16,500
金山嶺橋柱塗装片飛散防球ネット取付	金山嶺橋		4月2日	—
ドラゴン電源調査・修繕	道の駅燕趙園		4月13日	33,000
床石清掃	中国庭園燕趙園		4月14日	委託料の範囲
女子トイレフラッシュバルブ交換修理	道の駅燕趙園		4月14日	12,100
ソフトクリームフリーザー消耗品交換	道の駅燕趙園		4月22日	6,754
EV急速充電器タッチパネル交換修理	道の駅燕趙園		4月27日	154,000
道の駅散水栓水漏れ修理	道の駅燕趙園		4月27日	9,900
床石清掃	中国庭園燕趙園		5月28日	—
床石清掃	中国庭園燕趙園		6/7・18・19	—
通路屋根破風板修理	道の駅燕趙園		6月9日	19,800
聴雨軒開き戸ヒボット丁番調整他	道の駅燕趙園		6月22日	95,700
外トイレ水栓取替修理	中国庭園燕趙園		7月2日	15,400
床石清掃	中国庭園燕趙園		7月12日	委託料の範囲
引込開閉器盤ブレーカー更新業務	豊味園		7月16日	126,500
ステンレス銘板金属加工コーティング	中国庭園燕趙園		7月31日	44,000
園外トイレ漏水修理	中国庭園燕趙園		8月11日	46,200
西垂花門飾り金具修理	中国庭園燕趙園		8月18日	—
床石清掃	中国庭園燕趙園		9/3・4	委託料の範囲
電話回線不良修理	老龍頭		9月11日	16,500
トイレペーパーホルダー3カ所交換	老龍頭横トイレ		9月16日	17,600
エレベータ部品交換	金山嶺橋		9月17日	—
誘導灯バッテリー交換	中国庭園燕趙園		9月29日	8,250
取水ポンプ点検・清掃	中国庭園燕趙園		10月5日	—
★電力量計取替工事	豊味園		10月20日	225,500
セコムカードリーダー・バッテリー交換	中国庭園燕趙園		10月6日	委託料の範囲
床石清掃	中国庭園燕趙園		10月26日	—
排水不良箇所修繕	中国庭園燕趙園		11月1日	77,000
★仮設エアコン取付工事	老龍頭・道の駅燕趙園		11月4日	301,400
★老龍頭仮設エアコン設置に伴う電気配線	老龍頭		11月5日	248,600
給湯器修理	中国庭園燕趙園		11月24日	11,000
三景軒大屋根瓦軒先修繕	中国庭園燕趙園		12月15日	135,300
三景軒大屋根東側瓦軒先修繕	中国庭園燕趙園		12月15日	87,450
西垂花門集粹館側出入り門飾り瓦修繕	中国庭園燕趙園		12月15日	64,900
小便フラッシュバルブ調整修理	老龍頭横トイレ		12月22日	4,400
周辺敷石張り直し修繕	道の駅燕趙園		12月24日	93,500
除雪機修理	中国庭園燕趙園		1月18日	15,224
施設解説板張替	中国庭園燕趙園		1月27日	55,000
☆滝ポンプエラー調査	中国庭園燕趙園		2月1日	24,200
正門前獅子塗替え	中国庭園燕趙園		2月28日	495,000
園外水道管漏水修理	中国庭園燕趙園		3月2日	222,200
コンクリートブロック撤去	金山嶺橋横		3月22日	57,200
トイレ洗浄管水漏れ修理及びトイレ自動水栓用アングル止水栓修理	中国庭園燕趙園		3月28日	11,000

☆手数料 ★工事請負費

⑤ 貸付物品の管理状況
適切に管理している。

(2) 利用者の利用状況

① 庭園

(単位：人)

		4月	5月	6月	7月	8月	9月	10月	11月	12月	1月	2月	3月	合計	
一般入園者	個人	大人	1,459	2,705	1,488	1,404	1,339	1,884	2,547	2,866	1,613	1,078	790	2,386	21,559
		小・中学生	102	300	158	85	126	90	304	158	238	130	47	214	1,952
	団体 (10名以上)	大人	54	86	37	28	28	44	115	169	72	66	13	58	770
		小・中学生	7	14	0	0	2	3	13	0	1	9	0	5	54
	団体 (20名以上)	大人	190	190	131	149	237	393	493	1,057	448	221	66	311	3,886
		小・中学生	26	25	3	7	37	68	22	13	10	33	0	26	270
小計①		1,838	3,320	1,817	1,673	1,769	2,482	3,494	4,263	2,382	1,537	916	3,000	28,491	
学校行事(団体)	高校生	0	0	0	39	4	0	61	300	41	0	0	0	6	451
	小・中学生	42	19	0	207	0	30	150	124	53	0	0	0	625	
小計②		42	19	0	246	4	30	211	424	94	0	0	0	1,076	
減免③		113	143	73	49	55	75	245	227	127	55	23	72	1,257	
外国人旅行者	大人	0	1	15	15	14	5	2	17	3	1	0	6	79	
	小・中学生	0	0	0	0	0	1	1	0	0	0	0	0	2	
小計④		0	1	15	15	14	6	3	17	3	1	0	6	81	
友の会⑤		11	25	26	10	9	26	11	5	7	13	7	8	158	
幼児⑥		93	262	113	42	38	163	267	243	164	114	69	110	1,678	
他減免⑦		32	48	81	6,266	6,095	57	135	222	46	132	199	12	13,325	
園内入園者合計		2,129	3,818	2,125	8,301	7,984	2,839	4,366	5,401	2,823	1,852	1,214	3,214	46,066	

② 道の駅・老龍頭

(単位：人)

	4月	5月	6月	7月	8月	9月	10月	11月	12月	1月	2月	3月	合計
売店	2,357	2,573	2,136	3,414	3,802	2,555	3,270	3,092	1,713	1,246	867	2,200	29,225
老龍頭	688	857	530	1,411	1,378	653	979	1,143	606	488	298	745	9,776
飲食施設	375	179	121	208	172	254	368	345	171	125	76	154	2,548

※ 売店・老龍頭 7/7、7/8豪雨による休業 8/9台風により午後臨時休業

※ 飲食施設 4/3、20~23、5/10~14、27~28、6/2、6/21、7/3、7~8、12~13、21、29、8/9、11~12、9/13、15、27~29、2/28~3/4、3/15~18、31休業

2 管理施設の利用に係る料金の収入の実績

① 庭園

(単位：円)

		4月	5月	6月	7月	8月	9月	10月	11月	12月	1月	2月	3月	合計	
一般入園者	個人	大人	729,500	1,352,500	714,000	702,000	669,500	912,000	1,273,500	1,431,000	806,500	539,000	395,000	1,193,000	10,779,500
		小・中学生	20,400	60,000	31,600	17,000	25,200	18,000	60,800	31,600	47,600	26,000	9,400	42,800	390,400
	団体 (10名以上)	大人	24,300	38,700	16,650	12,600	12,600	19,800	51,750	76,050	32,400	29,700	5,850	26,100	316,500
		小・中学生	1,260	2,520	0	0	360	540	2,340	0	180	1,620	0	900	9,720
	団体 (20名以上)	大人	76,000	76,000	52,400	59,800	94,800	157,200	197,200	422,800	179,200	88,400	26,400	121,400	1,554,400
		小・中学生	4,160	4,000	480	1,120	5,920	10,880	3,520	2,080	1,600	5,280	0	4,160	43,200
小計①		855,620	1,533,720	815,130	792,320	808,380	1,148,420	1,589,110	1,965,530	1,067,480	690,000	436,650	1,391,360	11,123,720	
学校行事(団体)	高校生	0	0	0	7,800	800	0	12,200	60,000	8,200	0	0	1,200	90,200	
	小・中学生	3,360	1,520	0	16,560	0	2,400	12,000	9,920	4,240	0	0	0	50,000	
小計②		3,360	1,520	0	24,360	800	2,400	24,200	69,920	12,140	0	0	1,200	140,200	
外国人旅行者	大人	0	250	3,750	3,750	3,500	1,250	500	0	0	0	0	1,500	14,500	
	小・中学生	0	0	0	0	0	100	100	4,250	750	250	0	0	5,150	
小計③		0	250	3,750	3,750	3,500	1,350	600	4,250	750	250	0	1,500	19,650	
園内入園料合計④=(①+②+③)		858,980	1,535,490	818,880	820,430	812,680	1,152,170	1,617,910	2,039,700	1,080,670	690,250	436,650	1,394,060	11,283,870	
県補助金収入振替(WeLoveキャンペーン)		0	0	0	0	△787,350	△78,950	△41,100	0	△317,400	△217,200	△195,150	△321,600	△1,988,750	
差引利用料金収入		858,980	1,535,490	818,880	820,430	25,330	1,073,220	1,576,810	2,039,700	763,270	443,050	241,500	1,072,460	11,295,120	

② 道の駅・老龍頭

(単位：円)

	4月	5月	6月	7月	8月	9月	10月	11月	12月	1月	2月	3月	合計
売店	1,695,759	1,730,498	1,234,390	2,040,847	2,608,735	1,690,459	2,372,482	2,885,260	1,799,577	1,262,985	696,902	1,782,391	21,800,285
老龍頭	643,706	850,607	488,533	1,300,072	1,538,224	657,853	1,003,646	1,300,624	633,071	603,975	293,896	731,993	10,046,200
飲食施設	374,310	499,792	325,930	504,910	523,520	271,744	774,287	750,590	365,280	259,880	123,050	266,750	5,040,043

※ 売店・老龍頭 7/7、7/8豪雨による休業 8/9台風により午後臨時休業

※ 飲食施設 4/3、20~23、5/10~14、27~28、6/2、6/21、7/3、7~8、12~13、21、29、8/9、11~12、9/13、15、27~29、2/28~3/4、3/15~18、31休業

3 利用料(入園料)収入の内部検査の状況

- (1)チケット番号の確認結果 : チケット番号は連番で使用されており異常はなかった。
- (2)チケット枚数の確認結果 : チケット使用枚数と売上金額に差異はなかった。
- (3)チケット半券の欠番の確認結果: 令和3年度に発生した半券が全て揃っていることを確認した。

検査結果:問題なし

4 管理施設の管理に係る経費の支出状況

別紙のとおり

5 その他管理の実態を把握するために必要な事項

(1)利用促進策

①イベント

イベント名	期 間	参加人数	内容・効果等
道の駅10周年感謝祭	4月24～4月25日	1,500人	10周年記念花絵・野菜市・魚販売・農高加工品販売 お菓子のつかみ取り・ミニバラプレゼント等
芝桜×牡丹キーワードラリー	4月24日～4月30日	106人	長和田公園(芝桜)と燕趙園(ボタン)の花めぐり
師と弟子の中国書画展	3月20日～5月9日	2,129人	花鳥・山水・指画・書道の展示
濱田珠指画実演	4月29日	100人	指で描く画法の実演
燕趙園クイズラリー	4/1～4/30	92人	中国文化・建築・歴史のクイズに燕趙園を巡りながら挑戦
魚洗に挑戦しよう!	4/1～4/30	-	展示室前に設置し体験してもらう
雑技にチャレンジ	4/1～4/30	-	展示室にコーナーを設置(中国コマ・ジェンズ・塵布団回し)
中国雑技ショー	4/1～4/30	1,700人	1日3回公演
ふれあい太極拳	4月18日	5人	
二胡教室	4月18日	5人	
中国語講座	4月18日	1人	
黄金節	4月29日～5月5日	2,352人	中国獅子舞(5/1) スーパードック&モンキーサーカスショー(5/2～4) モジヤ博士のサイエンスショー(5/5) ワークショップ バスチル和みアート(5/1・2) フォトフレーム、ミニケースを作ろう(5/3) スクイデコ(5/4)
師と弟子の中国書画展	3月20日～5月31日	3,818人	花鳥・山水・指画・書道の展示
東郷湖レイクサイドグランピング	5月3日・4日	34人	芝生広場で1泊2日のグランピングを開催
道の駅10周年 花苗プレゼント	5月9日～	250人	道の駅10周年記念で使用した花絵の花苗をプレゼント
燕趙園クイズラリー	5/1～5/31	84人	中国文化・建築・歴史のクイズに燕趙園を巡りながら挑戦
魚洗に挑戦しよう!	5/1～5/31	-	展示室前に設置し体験してもらう
雑技にチャレンジ	5/1～5/31	-	展示室にコーナーを設置(中国コマ・ジェンズ・塵布団回し)
中国雑技ショー	5/1～5/31	3,055人	1日3回公演
ふれあい太極拳	5月16日	6人	
二胡教室	5月16日・23日	10人	
中国語講座	5月16日・23日	4人	
児童節	6月12日・13日	540人	打吹童子ばやし(6/12) カンフー演舞(6/13) 出前かっこ館(6/12) 燕趙園謎解きラリー ワークショップ タイルのわくわくコースター&キラキラボトル(6/12) ハーバリウム、寄せ植えに チャレンジ(6/13)
師と弟子の中国書画展	3月20日～6月30日	2,125人	花鳥・山水・指画・書道の展示
燕趙園クイズラリー	6/1～6/30	84人	中国文化・建築・歴史のクイズに燕趙園を巡りながら挑戦
魚洗に挑戦しよう!	6/1～6/30	-	展示室前に設置し体験してもらう
雑技にチャレンジ	6/1～6/30	-	展示室にコーナーを設置(中国コマ・ジェンズ・塵布団回し)
中国雑技ショー	6/1～6/30	1,700人	1日3回公演
ふれあい太極拳	6月20日	5人	
二胡教室	6月6日・20日	20人	
中国語講座	6月6日・20日	3人	6/6中止
へんないきもの水族館	7月17日～ 8月22日	6,056人	海の少し変わった生き物を集めた移動水族館
観蓮会	7月17日・18日	中止	蓮未開花により中止し、早朝無料開放に変更
中華コスプレメイクアップ講座	7月10日	180人	コスプレで映える基礎メイク講座、YouTube生配信
燕趙園クイズラリー	7/1～7/31	11人	中国文化・建築・歴史のクイズに燕趙園を巡りながら挑戦
魚洗に挑戦しよう!	7/1～7/31	-	展示室前に設置し体験してもらう

雑技にチャレンジ	7/1～7/31		- 展示室にコーナーを設置(中国コマ・ジェンズ・座布団回し)
中国雑技ショー	7/1～7/31	6,640人	1日3回公演
ふれあい太極拳	7月18日	15人	
二胡教室	7月4日・18日	30人	
中国語講座	7月4日		- 7/4中止
へんないきもの水族館	7月17日～ 8月22日	6,093人	海の少し変わった生き物を集めた移動水族館
燕趙園クイズラリー	8/1～8/31	55人	中国文化・建築・歴史のクイズに燕趙園を巡りながら挑戦
魚洗に挑戦しよう!	8/1～8/31		- 展示室前に設置し体験してもらおう
雑技にチャレンジ	8/1～8/31		- 展示室にコーナーを設置(中国コマ・ジェンズ・座布団回し)
中国雑技ショー	8/1～8/31	6,400人	1日3回公演
ふれあい太極拳	8月15日	15人	
二胡教室	8月15日	10人	
中国語講座	8月29日	1人	
中秋節	9月18日～20日	1,018人	二胡の演奏会(9/18) しゃんしゃん傘踊り&よさこい踊り(9/19) 倉吉打吹太鼓(9/20) ワークショップ (9/18)パステル和み・エコバックにアート・プレスレットづくり (9/19・20)ハーバリウム 謎解きラリー
湯梨浜まちゼミ「中国茶体験会」	9月15日・25日	6人	中国茶の点て方体験
燕趙園クイズラリー	9/1～9/30	46人	中国文化・建築・歴史のクイズに燕趙園を巡りながら挑戦
魚洗に挑戦しよう!	9/1～9/30		- 展示室前に設置し体験してもらおう
雑技にチャレンジ	9/1～9/30		- 展示室にコーナーを設置(中国コマ・ジェンズ・座布団回し)
中国雑技ショー	9/1～9/30	2,270人	1日3回公演
ふれあい太極拳	9月19日	5人	
二胡教室	9月5日・12日	15人	
中国語講座	9月12日・26日	2人	
東郷湖羽合臨海公園「秋の感謝祭」in 燕趙園 (燕趙園まつり)	10月9日・10日	1,069人	逢霧太鼓(10/9) ワークショップ お絵描きマグネット・ミニキーづくり エコバックにアート・パステル和みアート・プレスレットづくり (10/9)ハーバリウム(10/10)貝殻アクセサリー・シーグラスと貝殻のフォトフレーム 花苗プレゼント・ミニ緑日・キッチンカー集合・燕趙園スタンプラリー
道の駅10周年「秋の収穫祭」	10月9日・10日	1,500人	ダンスステージ (10/9)DANCE for REAL(10/10)チアダンスRAINBOW鳥取備前自動車 がやってくる(10/10)健康チェック(10/9) 鳥取県立農業大学校販売実習(10/9) 地元新鮮野菜販売・泊漁港直送鮮魚販売
風の音コンサート	10月24日	30人	[湯梨浜天女の日!]地元グループの合唱コンサート
ピンゴピンゴピンゴフェス	10月31日	19人	ピンゴウォーク
燕趙園クイズラリー	10/1～10/31	90人	中国文化・建築・歴史のクイズに燕趙園を巡りながら挑戦
魚洗に挑戦しよう!	10/1～10/31		- 展示室前に設置し体験してもらおう
雑技にチャレンジ	10/1～10/31		- 展示室にコーナーを設置(中国コマ・ジェンズ・座布団回し)
中国雑技ショー	10/1～10/31	3,490人	1日3回公演
ふれあい太極拳	10月17日	5人	
二胡教室	10月17日	10人	
中国語講座	10月3日・17日	2人	
重陽節	11月6日・7日	667人	カンパニー演武(11/6) 出前かまこ館(11/6)
鳥取県・中国河北省友好交流35周年記念 書道作品展	11/13～21	2,243人	書道作品展 鳥取育英高校による書道パフォーマンス(11/13)
燕趙園クイズラリー	11/1～11/30	113人	中国文化・建築・歴史のクイズに燕趙園を巡りながら挑戦
魚洗に挑戦しよう!	11/1～11/30		- 展示室前に設置し体験してもらおう
雑技にチャレンジ	11/1～11/30		- 展示室にコーナーを設置(中国コマ・ジェンズ・座布団回し)自由に遊んでもらう
中国雑技ショー	11/1～11/30	4,320人	1日3回公演
ふれあい太極拳	11月21日	20人	
二胡教室	11月7日・21日	30人	
中国語講座	11月28日	2人	
クリスマスイベント	12/11・12 12/18・19 12/24	1,202人	燕趙園イルミネーション上昇郵龍(12/11・12・18・19・24) ・夜の宝探し・コーンスープ無料配布 ワークショップ ・ハーバリウム(12/11・25)・パステル和み・エコバックにアート・プレスレット作り(12/12)・タイルのわくわくコースター&キーホルダー(12/18)ミニお菓子のプレゼント(12/24・25) 【道の駅周遊イベント】 ・JAF子ども安全免許証発行・オリジナルミカ販売(12/11) ・ゴマ団子プレゼント(12/11・12・18・19・24)
東郷湖羽合臨海公園イルミネーション 連携イベント	12/1～1/3	87人	臨海公園のイルミネーションの写真提示でプレゼント
朝からパンダ	12月11日	120人	各店舗のパン販売

燕趙園クイズラリー	12/1~12/31	73人	中国文化・建築・歴史のクイズに燕趙園を巡りながら挑戦
魚洗に挑戦しよう!	12/1~12/31	-	展示室前に設置し体験してもらう
雑技にチャレンジ	12/1~12/31	-	展示室にコーナーを設置(中国コマ・ジェンズ・座布団回し)
中国雑技ショー	12/1~12/31	2,260人	1日3回公演
ふれあい太極拳	12月19日	2人	
二胡教室	12月5日・19日	10人	
中国語講座	12月5日	1人	
燕趙園のお正月	1/1~1/3	784人	中国獅子舞公演(1/1) 落盤大遊(1/2)
燕趙園クイズラリー	1/1~1/31	33人	中国文化・建築・歴史のクイズに燕趙園を巡りながら挑戦
魚洗に挑戦しよう!	1/1~1/31	-	展示室前に設置し体験してもらう
雑技にチャレンジ	1/1~1/31	-	展示室にコーナーを設置(中国コマ・ジェンズ・座布団回し)自由に遊んでもらう
中国雑技ショー	1/1~1/31	1,480人	1日3回公演
ふれあい太極拳	1月16日	2人	
二胡教室	1月9日・23日	10人	
中国語講座	1月9日	1人	1/23中止
学校法人湯梨浜学園・中国庭園燕趙園 協働プロジェクト 「うまい棒で創る!古今中国名所巡行」作品展	2/11~2/27	926人	地域との協働プロジェクトとして「湯梨浜学園「うまい棒で創る中国名所」作品」 中国にゆかりのある建造物等を模した作品を展示
燕趙園クイズラリー	2/1~2/28	33人	中国文化・建築・歴史のクイズに燕趙園を巡りながら挑戦
魚洗に挑戦しよう!	2/1~2/28	-	展示室前に設置し体験してもらう
雑技にチャレンジ	2/1~2/28	-	展示室にコーナーを設置(中国コマ・ジェンズ・座布団回し)
中国雑技ショー	2/1~2/28	971人	1日3回公演
ふれあい太極拳	2月27日	5人	
二胡教室	2月27日	10人	
中国語講座	2月6日・20日	2人	
仙桃節	3/19~3/21	784人	ワークショップ(凧づくり)、スタンプラリー
燕趙園クイズラリー	3/1~3/31	93人	中国文化・建築・歴史のクイズに燕趙園を巡りながら挑戦
魚洗に挑戦しよう!	3/1~3/31	-	展示室前に設置し体験してもらう
雑技にチャレンジ	3/1~3/31	-	展示室にコーナーを設置(中国コマ・ジェンズ・座布団回し)
中国雑技ショー	3/1~3/31	2,571人	1日3回公演
ふれあい太極拳	3月20日	5人	
二胡教室	3月20日	10人	
中国語講座	3月6日・13日	2人	

②広報(記事含む)

広報媒体	業者名	紙誌名	PR内容	放送・発行・掲載日	金額
新聞			黄金節紹介	4月16日	77,000
新聞			黄金節紹介	4月16日	77,000
新聞			ポタン園紹介	4月21日	-
TV			ポタン園紹介	4月21日	-
情報誌			道の駅施設紹介	4月22日	27,500
新聞			東郷湖グランピング	4月23日	-
新聞折込			道の駅10周年感謝祭	4月23日	160,000
新聞			道の駅10周年感謝祭	4月25日	-
新聞			中国書画展取材	4月25日	-
ラジオ			施設紹介・中コス	6月〇A	-
情報誌			黄金節紹介	4月27日	66,000
観光MAP			施設紹介	4月発行	32,175
新聞			黄金節紹介	4月30日	66,000
ぼんぼり			施設名	4月	2,000
TV			施設紹介	6月下旬	-
TV			濱田珠鳳指画表演	5/7〇A	-
情報誌			濱田珠鳳指画表演		-
情報誌			濱田珠鳳指画表演		-
新聞			濱田珠鳳指画表演	4月30日	-
新聞			名刺広告	5月1日	22,000
広報誌			黄金節告知	5月1日	-
新聞			黄金節告知	5月3日	-
TV			黄金節	5月3日	-
TV			黄金節告知	5/4~	-
TV			中国書画展、指画表演	5/7〇A	-
TV			黄金節	5/12~	-
観光情報PV			施設紹介	会合で紹介	-

TV		児童節取材	6月	-
新聞		へんないきもの水族館	6月2日・12日・26日	-
新聞		児童節告知	6月11日	-
広報誌		へんないきもの水族館	7月1日	-
新聞		中華コスプレメイクアップ講座	7月11日	-
新聞折込		WiLove山陰キャンペーン	7月14日	117,700
TV		へんないきもの水族館	随時	377,960
TV		へんないきもの水族館	7/17以降	-
TV		へんないきもの水族館	7月17日	-
TV		へんないきもの水族館	7/21以降	-
新聞		水族館・施設紹介	随時	-
新聞		水族館・施設紹介	7月22日	77,000
情報誌		施設紹介	7月26日	49,500
SNS		施設・雑技紹介	随時	-
新聞		YouTube「みかチャンネル」	8月5日	-
新聞		水族館・施設紹介	随時	-
広報誌		中秋節・燕趙園まつり	9月1日	-
TV		スマイルキャンペーン	9月6日	-
TV		庭園・道の駅・雑技	未定	-
町報		まちゼミ		-
新聞		中秋節	9月17日	-
TV		＃	9月20日	-
新聞		＃	9月21日	-
広報誌		＃		-
TV		WiLove山陰キャンペーン	9月23日	-
新聞		WiLove山陰キャンペーン再開	9月23日	-
情報誌		施設紹介	10月1日	110,000
新聞		秋の感謝祭・収穫祭	10月5日	-
新聞		福高祭2021	10月18日	-
TV		庭園・道の駅・雑技	10月22日	-
TV		風の音コンサート	10/24以降	-
情報誌		施設紹介	10月25日	49,500
情報誌		施設紹介	10月1日	-
広報誌		重陽節・クリスマスイベント	11月1日	-
新聞		重陽節告知	11月6日	-
新聞		SAN-IN未乗100キロウォーク	11月14日	-
新聞		ピンゴピンゴピンゴフェス	11月18日	-
TV		道の駅グルメキャンペーン	12/2以降	-
新聞		朝からバンだ	12月11日	-
新聞		燕趙園でバン祭り	12月11日	-
情報誌		燕趙園のお正月	12月20日	-
新聞		正月イベント	12月30日	-
新聞		正月イベント	12月31日	-
TV		中国獅子舞	1月1日	-
新聞		正月イベント	1月1日	55000
新聞		施設紹介	1月1日	33000
新聞		中国獅子舞	1月3日	-
TV		麒麟獅子舞	1月3日	-
情報誌		施設紹介	1月24日	49500
新聞		湯梨浜学園展示内覧会	2月11日	-
新聞		湯梨浜学園展示内覧会	2月13日	-
TV		湯梨浜学園展示内覧会	2月11日	-
TV		湯梨浜学園展示内覧会	2月11日	-
TV		湯梨浜学園展示内覧会	2月16日	-
TV		湯梨浜学園展示内覧会	2月15日	-
新聞		湯梨浜学園展示内覧会	2月18日	-
広報誌		湯梨浜学園展示内覧会	3月号	-
広報誌		仙桃節	3月1日	-
新聞		施設紹介	3月11日、26日	-
情報誌		施設紹介	3月31日発行	40,700

③営業

地区・名称	訪問先	営業期間	内容
黄金節イベントチラシ配布	県内	4月10日～19日	県中部、小学校・幼稚園・保育園を中心にイベントチラシの訪問配布
児童節イベントチラシ配布	県内	5月29日・31日	県中部、小学校・幼稚園・保育園を中心にイベントチラシの訪問配布
6・7月イベントチラシ配布	県内	6月1日・2日	県中部、小学校・幼稚園・保育園を中心にイベントチラシの訪問配布
9月イベントチラシ配布	県内	9月4日・7日・8日・10日	県内観光施設・道の駅等
10月イベントチラシ配布	県内	9月25日・28日・29日	県内観光施設・道の駅等
11月イベントチラシ配布	県内	10月23日～28日	県内観光施設・道の駅等
山陰地区鳥取県観光情報説明会・商談会	米子ワシントンホテル	11月4日	施設紹介
12月・1月イベントチラシ配布	県内	11月24日・26日・30日	県内観光施設・道の駅等

(2) 利用者アンケート、クレーム等

4月	<ul style="list-style-type: none">・ 中国に行ったような気分になったし、コロナが少し怖かったけど人も少なくのんびりと楽しめて良かったです。・ 花がきれいでした。コイのえさやりもできて満足です。・ コロナウイルスの中貸し切り状態でしたが楽しいショーがありとても良かったです。・ 雑技団の太鼓回しが良かったです。普段の練習量がすごく大変だろうとこちら側に伝わってきました。お皿回しを次、来園した時は見たいです。・ 雑技団で太鼓を足で回したり面の色を変えていたりして凄いなと思いました。特に面の色をどのように変えていたのかがすごく不思議で知りたかったです。とても楽しむ事ができました。ありがとうございました。機会があればまた来たいと思いました。・ 植栽の樹勢が少し弱い様に思えます。
5月	<ul style="list-style-type: none">・ 自然の立地を生かした庭園に心癒されました。のんびりと一日ゆったりとしたときを送りたい。また来たいです。・ どこを切り取ってもきれいな景色でとても良かったです。久しぶりに来たのでとても来たかいいがあったように感じました。・ 入園料が半額になり嬉しかったです。・ 柱に絵が描いてあってすごいと思いました。七星橋は渡ってみたかったです。チャイナドレスをレンタルしている人がいて雰囲気があった良かったです。・ 中国の歴史と比較すると、かなり新しい施設だという事は間違いないですが、技術や思想、精緻な装飾などに長い時間の厚みを感じました。・ 中国の建築美を感じる事ができ、大変感動いたしました。園外のバンドの楽園が素敵でした。また来たいと思います。・ 中国の雰囲気も味わえ、コロナでどこにも行けなかったのもとてもいい気分転換になりました。また、写真映えするところも多かったのもっと写真が好きな若い子たちの人気スポットになりそうだな。と思いました。・ 久しぶりに来ました。園内きれいに管理されていて、心なしました。中国雑技ショーもとても良かったです。ありがとうございました。・ 中国雑技にチャレンジすることができてとてもいいと思います。忠実に再現されていて面白かったです。・ 雑技ショーが好きで時々来ています。子供は鯉のエサやりが楽しみな様です。・ 子どもの遊び場として何度も利用させて頂いております。クイズラリーは今回初めて挑戦しましたが、とても楽しくさせて頂きました。また来ます！ありがとうございました。・ QR読み取りで情報が読み取れるのもいいと思います。ドラがとても良かったです。(皆、鳴らしていました)・ 子どもが簡単にできるスタンプラリーをお願いします。・ お手軽な価格で中国の建物を見ることができ、満足です。クイズラリーの要望、書きずらいのでバイナリーが欲しかった。・ クイズラリーやエサやりなど子供でも楽しめました。何かを作ったりするコーナーや子ども向けの遊び場があれば何度も来たいです。
6月	<ul style="list-style-type: none">・ 初めて来たけど鳥取県で他国の文化を知れる場所があるのをしって感動的でした。・ 鳥取県内にこれほど立派な中国庭園があることをしり誇らしくなった。・ 柱や漆に描かれている絵が素敵でした。静かで落ち着いたところが好きです。・ 2回目だったが初回とはまた違う楽しさを見出せたのでよかったです。・ 中国の知識が増えました。また行きたいです。・ 雑技ショー始めは怖かったけど楽しめました。また来ます。・ 初めて来ましたがとてもたのしかったです。一人500円であのレベルの技が見れるのは驚きです。・ 出前カニこ館や打吹童子ばやしなどイベントがたくさんで楽しかったです。WE♡山陰キャンペーン中にまた来園したいです。・ 楽しかったです。チャイナ服が着れて嬉しかったです。また来ます。
7月	<ul style="list-style-type: none">・ 今はコロナの関係で海外にも行けないのでここで海外気分を味わえて楽しかったです。園内もきれいに整備されて良かったです。柱に描かれていた絵も素晴らしかったです。・ 珍しい景色が楽しめて良かったです。・ 雑技ショー始めは怖かったけど楽しめました。また来ます。・ 中国雑技がすごかった。また来たいです。
8月	<ul style="list-style-type: none">・ 園内とてもきれいにされており大変暑い日でしたが気持ちよく過ごせました。・ 前、台湾に一度行ったことがありすごく似ていて本当に中国に来たのかのように思えました。・ 中国雑技ショーを初めて見ました。繊細で凄かったです。建物の模様や色が美しくいつまでも見たいと思いました。ありがとうございました。・ 小学校の息子の付き添いで来園しました。中国が好きで若い頃よく言っていました。上海お庭を思い出しました。・ 異国の旅行体験が出来ました。楽しかったです。・ 期待していた以上に楽しめました。ショーも凄かったです。ありがとうございました。・ へんないきもの水族館で生き物を触れて楽しかった。コイのエサやりが楽しかった。滝の所が好きです。ショーが楽しかった・ へんな生き物のイベントを楽しめた。キレイな景色を見ることができて楽しかった・ コマ回しをやってみた。楽しかった。変な生き物展は触れなかったけど楽しかった。・ 立派な中国庭園で楽しめた。問題の難易度が高く長時間楽しめた・ 初めて中国の文化に触れましたが、中国もいろいろ感じる事が出来て良かったです。雑技ショー、やっぱり中国人のバランス感覚の凄さにびっくりしました。
9月	<ul style="list-style-type: none">・ 中国や台湾が大好きで以前から気になってました。実際に拝見して景色の美しさに圧倒されました。思わず長居してしまいました。また鳥取に来た際には足を運びたいと思います。・ 中国で作られたという事もあり細工や造りが細かくて圧倒されました。とても楽しかったです。どこで写真撮っても映えました。・ 想像していたよりも広くて楽しかったです。海外に行けない状況の中で海外旅行気分を味わえました。我想再来！・ 三景軒の丸窓からの景色が素敵でした。どこで写真を撮っても絵になり楽しかったです。鯉のエサやりが楽しかったようで、4回もやっていました。また来たいです。・ 初めて来園しました。中秋節イベントでしゃんしゃん傘踊り、よさこい踊り元気をもらえて大変良かったです。中国雑技ショーも楽しかったです。太極拳も体験させてもらえて思い出になります。スタッフの方も優しくGOODでした！・ 鳥取でこんなに別世界が広がっているところがあるなんて驚きでした！中国雑技ショー楽しかったです。また行きたいと思います。仮面もやってみたいです！・ 中国旅行気分が味わえました。雑技ショー楽しかったです。トークもおもしろかったです。机が凄かった。・ 遠くから来て良かったです。雑技体験が楽しかったです！・ 同行者はバスツアーで来たことがあったそうだが時間の制限があってあわただしかったので今回はゆっくり見る事が出来て良かったと言っていました。クイズラリーは園内をじっくり見て回るのにもいい企画だと思いました。・ 景色が素晴らしかったです。池の水の色がイマイチでした。・ 人あまりなくてのんびり見れた。もう少し花があるとキレイ

10月	<ul style="list-style-type: none"> 初めて訪れましたがとても良かったです。園内、植木等も清潔ですべてにゆきといておりました。雑技ショーとてもたのしかったです。 暑い日でも日陰が多く涼しく楽しめました。園内の植物もいろいろな種類がありきれいに管理されており季節ごとに楽しめそうだと思います。 各所で詳しい説明がありわかりやすかったです。 最近中国ドラマにはまっています以前にも来たことはありますがまた来てみたいになりました。 初めて鳥取に来ました。燕趙園が一番良かったです。雰囲気があって。コロナ関係なくこういった場所が必要だと感じています。 とても良く作られている。聴雨軒は何時間いてもよいと思いいろんな考え事が出来そう。 コロナでお客様が少ないのが残念でしたがコロナ対策もしっかりされて良かった。宣言解除されたのでお客様が増えること願っています。 庭園も歩く度に景色が変わりとてもおもしろく興味深かったです。 以前訪れた時より丁寧な案内とクイズがおもしろかった。 整理整頓され綺麗な環境が保たれていました。 少しずつでもショーの内容が変わると楽しみです。クイズラリーのように子供も楽しめる企画があると助かります。 クイズラリー楽しめて勉強になりました。スタンプラリーがあると子供も楽しめて庭園中を回る事ができていいなと思いました。 中国雑技の顔が変わる芸を初めて生で見る事ができてとても嬉しかった。庭園もとても見応えがあった。 とても良かったです。チャイナドレスを着て写真撮らせてもらいました。また来ます！ 中国雑技ショーの変面や頭の上に机を乗せるショーなどとても楽しめました。 5.6年ぶりに来ました。子供達と一緒にスタンプラリーをしたり、写真を撮ったり楽しめました。雑技ショーも面白かったです。今度はチャイナドレスを着て撮影したいです。 耳が不自由で音声ガイド聞けないのが残念です。 柱の色が落ちていところがあるので直してほしい→所管課と連携しR4年度対応予定 写真撮影スポットなどの案内があればいいと思います。
11月	<ul style="list-style-type: none"> 絶対また来ます！雑技ショー面白かった！！どこをとっても写真映えするし文化などの学びもあってとても楽しめました！今中国語を勉強中なので次回来たときは話せるようになっていたい！ 初めて来ましたが普段見ることができない景色が見えて中国の雰囲気を感ずることができました。また近くの東郷池の景色も良かったです。 異国情緒が楽しめました。期待以上に良かったです。紅葉時期で色のコントラストも素敵でした。 中国庭園と美しい建物、首を回せば東郷湖が眺められる。不思議な気分になりました。東郷湖からの風がとても強かったのですがとても楽しめました。 日本に居ながら中国の雰囲気が味わえる楽しさ。道の駅と合わさって料理も美味しい買い物も楽しめる。再入園可なのもいい。 スタッフの対応も良かったです。 入園前にガイドさんの説明があつてよかったです。 3回目になります来るたびに心と和み洗われるように思います。またゆっくり来てみたいと思います。 クイズラリーをしたことによって案内ガイドを聞き庭園の面白さがよく伝わって来ました。 中国雑技ショーの変面を楽しみにしていたのですが、他のコマ回しや足技など全部とても楽しく期待を裏切られました。 じっさいにコマを回す体験が出来て楽しかった。中国雑技ショーの変面で最後に本当の顔が出てくるとは思わなかったからおもしろ 園内全体の雰囲気、造りとても良かったです。入園料からするとこのクオリティが楽しめるのは正直思っていなかったのでも驚きました 庭の手入れが行き届いており綺麗でした。倉吉旅行でまさかの中国旅行となり楽しめました。石や塀等、黒い苔は風情があるけどきれいなのも見てみたいです。 中国雑技ショーの時間を延ばしてほしい。宿のチェックアウトが10時なので11時がいい。 アナウンスが場所により聞こえずらかった。→R3年度冬期に調整済み
12月	<ul style="list-style-type: none"> 写真が撮れるスポットが沢山あって満足です！ コロナで海外に行けなからエキゾチック気分を味わえて最高です。中華もお気軽に食べられます。 素晴らしい庭園でした！息子が三国志が大好きなので、日本に居ながら中国の雰囲気を楽しめるなんて最高だと喜んでいました。 雰囲気が日常と違って新鮮でした。雑技も拝見しましたが圧巻のパフォーマンスでした。とても素敵なお所でした。また機会があればまた来たいです。再見！ 滝のところがマイナスイオンを感じて良かったです。ずっと鳥取県に住んでいますが、初めて訪れました。現実を忘れられて素敵なお所でした。 飛雲瀑は夜に通るとめっちゃ怖かったのですが楽しかったです！三景軒は夏頃昼過ぎに行った時、窓枠に池の光がゆらゆら反射していてすごくきれいでした。 クイズラリーをしながらゆっくり回れて楽しかったです。 雑技ショー面白かったです。次はコスプレイベント見たいと思います。 雑技ショー素晴らしかったです！変面が大好きで生で見ると感動しました。足芸の方のバランス力圧巻でした。中国文化が好きだったので来て良かったです。彩画が1つ1つ素敵でした。ありがとうございます。 スタンプラリーやクイズラリーがいつも楽しくて友達と一緒に楽しませて頂いています。景品も嬉しくて親子で大満足させてもらってます。 子どもたちが大好きです。今はキャンペーンで半額なので来やすくていいです。いつもコイのエサやりがたくて来たがるので、今日はワークショップもして楽しめました。イルミネーション、宝さがしも楽しみにしています。また来たいです。 ショーがすごいと思つたし、楽しかったです。こいがおつた所とかたくさんこいが来て嬉しかったです。「クイズラリー」がすごい楽しかった。二胡体験、初めてでしたがとても楽しかったです。雑技ショーやクイズなど普段できない様な体験ができたのが貴重でした！ 湖側の壁の窓が欠けているのを直したほうがいいのでは→所管課と連携し修繕方法検討中 中国の文化の展示物などがもつとあると良いなと思います。→定期的に展示室にて中国の絵や衣装などを展示
1月	<ul style="list-style-type: none"> 臥龍廊から見えた景色は雪景色とマッチしていてキレイでした。本当に中国にいるような感じがしてたのしかったです。 いつも楽しませて頂いています。中国の音楽、水の流れる音・風景どれも大好きです。楽しい場をありがとうございます。 ポイントポイントで音声の案内があったのでよくわかりました。 フォトスポットが沢山あり撮影が楽しめました。雑技ショーも良かったです。 私は中国獅子舞や変面を見るのが大好きです。小さい頃から何回も来ています。今年度の夏休みの工作に中国獅子舞の工作も作りました。 冬の燕趙園初めて来ました。夏の花火が今年あればうれしいです。 チャイナドレスが着れて良かったです。とてもきれいな景色で写真がいっぱい撮れました。チャイナドレスも可愛くて良かったです。 逢鷲太鼓が楽しかった

2月	<ul style="list-style-type: none"> ・地域の良さを再発見出来ました。恋人と訪れましたがどちらも大満足です。この湯梨浜町に生まれて「こんなところがあるよ。」と大人になって伝えられる子供たちが増えると良いですね。 ・ゆっくりと庭園が見れて良かったです。池の蓮などが咲いていれば良かったのと思いました。色々な季節に来て楽しみたいです。 ・園内のどこもきれいでした。雪景色が素敵でした！ ・久しぶりに来ました。雑技ショーがとても楽しかったです。コマに挑戦しましたが難しかったです。階段の雪かきもしてもらえると助かると感じました。 ・コマ回しを見てやってみたいと思いました。 ・沢山の絵があるので、この絵を見つけてみようなど、探すクイズをすると子どもが喜ぶのではないかなと思いました。 ・足湯を設置して絶景を見ながら温まりたいと思いました。雑技ショーがとても楽しかったです。 ・丁寧に手入れされていてゆっくり心地よく過ごせた。ただ、もう少し躍動感がある方が面白そう。飛雲瀑が流れていなくて残念。噴水とかあればまた少し違ったかもしれない。クイズがあったので色々気付けないことにも気付くことができ良かったです ・「燕趙園」について、毎日多くの人が行き交う正門前の「狛犬」の汚れのひどさは目を覆うばかりです。ご検討、ご対応よろしく願います。
3月	<ul style="list-style-type: none"> ・色々な植物があつて季節によって見える風景が変わっていいなと思います。音声ガイドがありがたかったです。 ・インスタ映えしそうなフォトが撮れそう。 ・何度か訪れましたが、四季折々の花や植物と建物との調和が心が和みます。中国文化にもっと詳しくなりたいと思いました。 ・写真のとりがいのあるとても素敵なお庭でした。また来たいです。 ・中国の歴史がとても好きなのでエキサイティングでした。また鳥取に来た際には必ず寄らせていただきます。 ・本場中国から資材が運ばれて細部まで採色豊かに再現されていることに驚きました。 ・コマ回しやチャイナドレス、魚洗、たくさんのが体験できるのが楽しかったです。 ・中国雑技がすごかった。体験してみたけれどどれもとても難しかった。 ・小さい子から大人まで楽しめるスポットだと思います。友達に鳥取を紹介する時はここをオススメしたいです。もっとテレビ局とかの取材とかで有名になって欲しいと思いました。

(3) TEAS環境改善目標達成への取り組み

- ・こまめに電気を消し省エネルギーの推進を行う。
- ・蛇口付近に「節水」等の標識を貼り、節水意識の向上に努めた。
- ・グリーン購入対象商品がある場合、優先して購入した。
- ・コピー用紙使用量削減のため印刷時は両面・集約印刷、ミスコピー用紙の裏面利用を行う。

(4) その他

- ・なし

(参考様式2)

障がい者就労施設及びシルバー人材センター等からの物品、役務の調達実績

調達時期 (年月を 記入)	調達物 品名称	調達先の名称	調達数量 (単位も含めて 記入)	調達金額 (円)	備考
毎月	売店商品			13,320	
毎月	売店商品			193,774	
毎月	売店商品			18,069	
毎月	売店商品			77,712	
毎月	売店商品			31,966	

(注) 調達金額は税抜き

正味財産増減計算書

令和 3年 4月 1日から令和 4年 3月31日まで

鳥取県観光事業団
005 燕趙園

税込
単位：円

科 目	前 残	借 方	貸 方	残 高
I 一般正味財産増減の部				
1. 経常増減の部				
(1) 経常収益				
補助金収入 [511]	[0]	[0]	[4,272,008]	[4,272,008]
運営補助金収入 [111]	(0)	(0)	(4,272,008)	(4,272,008)
運営補助金収入 [111]	0	0	4,272,008	4,272,008
受託事業収入 [521]	[0]	[0]	[97,400,000]	[97,400,000]
管理運営受収入 [121]	(0)	(0)	(97,400,000)	(97,400,000)
管理運営受収入 [121]	0	0	97,400,000	97,400,000
収益事業収入 [531]	[0]	[2,888,813]	[48,303,141]	[45,414,328]
利用料金収入 [131]	(0)	(1,988,750)	(13,283,870)	(11,295,120)
利用料金収入 [131]	0	1,988,750	13,283,870	11,295,120
使用料収入 [132]	(0)	(80,000)	(975,240)	(895,240)
使用料収入 [132]	0	80,000	975,240	895,240
参加料収入 [133]	(0)	(1,155)	(297,521)	(296,366)
参加料収入 [133]	0	1,155	258,021	256,866
友の会収入 [137]	0	0	39,500	39,500
売店営業収入 [134]	(0)	(818,908)	(32,710,785)	(31,891,877)
売店営業収入 [134]	0	0	864,300	864,300
道の駅売店収入 [141]	0	818,908	31,846,485	31,027,577
手数料収入 [135]	(0)	(0)	(855,725)	(855,725)
手数料収入 [135]	0	0	855,725	855,725
協賛金収入 [140]	(0)	(0)	(180,000)	(180,000)
協賛金収入 [140]	0	0	180,000	180,000
雑収入 [551]	[0]	[180,000]	[748,110]	[568,110]
雑収入 [151]	(0)	(180,000)	(748,110)	(568,110)
雑収入 [151]	0	180,000	748,110	568,110
経常収益計	0	3,068,813	150,723,259	147,654,446
(2) 経常費用				
事業費 [621]	[0]	[142,081,743]	[3,787,904]	[138,293,839]
職員人件費 [211]	(0)	(45,358,112)	(0)	(45,358,112)
給料 [212]	0	10,281,600	0	10,281,600
職員手当 [213]	0	5,925,977	0	5,925,977
福利厚生費 [214]	0	3,051,286	0	3,051,286
共済費 [215]	0	2,762,197	0	2,762,197
賃金 [216]	0	23,337,052	0	23,337,052
施設管理費 [311]	(0)	(37,776,113)	(41,610)	(37,734,503)
旅費交通費 [222]	0	5,168	0	5,168
消耗品費 [224]	0	2,391,829	23,950	2,367,879
燃料費 [225]	0	210,459	0	210,459
印刷製本費 [227]	0	501,880	0	501,880
光熱水費 [228]	0	5,159,666	13,680	5,145,986
修繕費 [229]	0	1,664,124	0	1,664,124
通信運搬費 [241]	0	422,902	3,980	418,922
広告宣伝費 [242]	0	96,800	0	96,800
手数料 [243]	0	144,685	0	144,685
保険料 [244]	0	252,080	0	252,080
委託料 [251]	0	16,466,501	0	16,466,501
使用料及賃借料 [252]	0	2,026,684	0	2,026,684

正味財産増減計算書

令和 3年 4月 1日から令和 4年 3月31日まで

鳥取県観光事業団
005 燕趙園

税込
単位：円

科 目	前 残	借 方	貸 方	残 高
負 担 金 [255]	0	38,785	0	38,785
租 税 公 課 [256]	0	8,161,549	0	8,161,549
雑 損 失 [261]	0	7,501	0	7,501
工 事 請 負 費 [265]	0	225,500	0	225,500
集 客 促 進 費 [321]	(0)	(25,333,335)	(291,988)	(25,041,347)
報 償 費 [218]	0	919,268	145,000	774,268
旅 費 交 通 費 [222]	0	37,469	0	37,469
消 耗 品 費 [224]	0	580,302	23,950	556,352
印 刷 製 本 費 [227]	0	444,500	0	444,500
材 料 費 [230]	0	541,000	4,200	536,800
通 信 運 搬 費 [241]	0	9,810	0	9,810
広 告 宣 伝 費 [242]	0	1,099,800	0	1,099,800
手 数 料 [243]	0	525,086	10	525,076
委 託 料 [251]	0	16,812,190	0	16,812,190
使 用 料 及 賃 借 料 [252]	0	99,655	0	99,655
負 担 金 [255]	0	4,084,160	0	4,084,160
雑 損 失 [261]	0	3,000	0	3,000
減 価 償 却 費 [271]	0	6,953	0	6,953
期 首 棚 卸 額 [300]	0	170,142	0	170,142
期 末 棚 卸 額 [301]	0	0	118,828	-118,828
売 店 営 業 費 [331]	(0)	(33,428,135)	(3,454,306)	(29,973,829)
報 償 費 [218]	0	44,000	0	44,000
旅 費 交 通 費 [222]	0	3,284	0	3,284
消 耗 品 費 [224]	0	927,624	0	927,624
印 刷 製 本 費 [227]	0	125,161	0	125,161
光 熱 水 費 [228]	0	4,277,381	0	4,277,381
修 繕 費 [229]	0	230,054	0	230,054
材 料 費 [230]	0	20,418,708	178,360	20,240,348
通 信 運 搬 費 [241]	0	263,005	- 4,590	258,415
手 数 料 [243]	0	319,733	0	319,733
保 険 料 [244]	0	8,500	0	8,500
委 託 料 [251]	0	824,164	50,600	773,564
使 用 料 及 賃 借 料 [252]	0	2,818,302	9,900	2,808,402
負 担 金 [255]	0	25,400	0	25,400
減 価 償 却 費 [271]	0	230,796	0	230,796
工 事 請 負 費 [272]	0	550,000	0	550,000
期 首 棚 卸 額 [300]	0	2,362,023	0	2,362,023
期 末 棚 卸 額 [301]	0	0	3,210,856	-3,210,856
補 助 事 業 費 [352]	(0)	(145,000)	(0)	(145,000)
報 償 費 [218]	0	145,000	0	145,000
飲 食 施 設 営 業 費 [381]	(0)	(41,048)	(0)	(41,048)
減 価 償 却 費 [271]	0	41,048	0	41,048
現 金 過 不 足 [651]	[0]	[15,331]	[15,331]	[0]
経常費用計	0	142,097,074	3,803,235	138,293,839
評価損益等調整前当期経常増減額	0	0	9,360,607	9,360,607
評価損益等計	0	0	0	0
当期経常増減額	0	0	9,360,607	9,360,607
2. 経常外増減の部				

正味財産増減計算書

令和 3年 4月 1日から令和 4年 3月31日まで

鳥取県観光事業団
005 燕趙園

税込
単位：円

科 目	前 残	借 方	貸 方	残 高
(1) 経常外収益				
経常外収益計	0	0	0	0
(2) 経常外費用				
経常外費用計	0	0	0	0
当期経常外増減額	0	0	0	0
他会計振替額 [643]	[0]	[13,864,079]	[0]	[-13,864,079]
当期一般正味財産増減額	0	0	-4,503,472	-4,503,472
一般正味財産期首残高	15,722,185	0	0	15,722,185
一般正味財産期末残高	15,722,185	0	-4,503,472	11,218,713
II 指定正味財産増減の部				
当期指定正味財産増減額	0	0	0	0
指定正味財産期首残高	0	0	0	0
指定正味財産期末残高	0	0	0	0
III 正味財産期末残高	15,722,185	0	-4,503,472	11,218,713

