



鳥 観 本 第 16 号
令 和 5 年 4 月 28 日

鳥取県知事 平 井 伸 治 様

一般財団法人鳥取県観光事業団
理事長 安 田 達 昭
(公 印 省 略)

令和4年度 鳥取県立氷ノ山自然ふれあい館事業報告について (報告)

このことについて、鳥取県立氷ノ山自然ふれあい館の管理運営に関する協定書
第10条の規定に基づき、別紙のとおり報告します。

令和4年度 氷ノ山自然ふれあい館事業報告書

1 管理施設の管理の業務の実施状況及び利用者の利用状況

(1) 管理施設の管理業務の実施状況

ア 管理体制 令和5年4月1日現在 職員数 6人

自然解説専門員 自然解説専門員 自然解説専門員 自然解説専門員

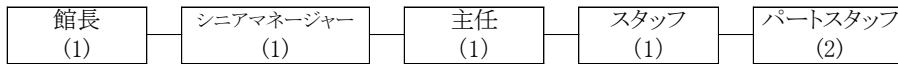

※1名はR4.4.1～R4.12.31雇用

イ 再委託の状況

業務名	再委託先	契約方法	契約期間	契約年間額	備考
清掃	(株)エヌケーシー	指名	H31.4.1～R6.3.31	1,861,200	
空調設備等保守点検	(株)ティビィエム	指名	H31.4.1～R6.3.31	1,320,000	
エレベータ保守点検	フジテック(株)西日本支社	随契	H31.4.1～R6.3.31	435,600	
家用電気工作物保守	(一財)中国電気保安協会	随契	H31.4.1～R6.3.31	377,421	
消防設備保守	(株)吉備総合電設	指名	H31.4.1～R6.3.31	211,200	
自動扉開閉装置保守	山陰エレベータ(株)	随契	H31.4.1～R6.3.31	200,200	
機械警備	セコム(株)	随契	H31.4.1～R6.3.31	145,200	
地下タンク定期点検	(株)イーエーシー分析センター	随契	H31.4.1～R6.3.31	76,450	
ネイチャーキッズフェスティバル 移動ボールダリッジ開催	マツモト舎 松本敏宏	随契	R4.4.26～R4.5.31	348,000	
響の森HP修正	(株)シセイ堂デザイン	随契	R4.5.31～R4.5.31	44,000	
宮崎学が写す「イマドキの野生動物」企画運営業務	有限会社アウトレット「宮崎学写真事務所」	随契	R4.8.1～R4.11.30	600,000	
除雪	中一建設(株)	随契	R4.12.1～R5.3.31	51,788	ドーザー 7:00～ 19:00
				53,768	ドーザー 19:00～ 7:00
				61,567	ロータリー 7:00～ 19:00
				64,075	ロータリー 19:00～ 7:00

ウ 修繕等実施状況

月	箇所	内容	金額(円)
6	トイレ壁	タイルがひび割れていたため修繕	39,600円
11	駐車場	目地修繕	121,000円
11	除雪機	点検および修繕	114,246円
11	空調機	還気用ファンモーター交換	県費
12	笠木破損部	落下防止のため割れ目を接着	県費
3	スタッフ用スパッツ	開閉不具合のため交換	2,619円
3	エントランス垂れ壁	開閉不具合のため交換	286,000円
3	正面玄関・ジオラマ誘導灯	点灯不具合のため部品交換	67,210円
3	除雪機	ブロー破損のため部品交換	30,910円
3	トイレオストメイト給湯設備	温水が出なくなっていたため交換	160,600円
3	冷却塔防雪用ファンカバー	破損していたため交換	178,200円
計			1,000,385円

エ 自販機の設置状況 (設置場所・規格・委託業者・販売物)

設置場所	規格	台数	種別	設置・管理業者
1階エントランスホール	Panasonic(株)NS-C2PF25BPUHP 1000×700×1870	1	飲料水	(株)戸信
2階休憩コーナー	Panasonic(株)NS-2P25CHP 1000×630×1870	1	飲料水	(株)戸信

オ 貸与物品の管理状況

適切に管理している

カ 関係法令に係る監督行政機関からの指摘等の状況
特になし

キ 障がい者就労施設及びシルバー人材センター等からの物品役務の調達実績
別紙4「障がい者就労施設等調達実績」のとおり

(2) 利用者の状況

別紙1「入館者・利用者状況」のとおり

2 管理施設の利用に係る料金の収入の実績
別紙2「利用に係る料金収入」のとおり

3 管理施設の管理に係る経費の支出状況

(1) 収支決算書

別紙「正味財産増減計算書」のとおり

(2) 第三者委託業務の月別実績額

月	4	5	6	7	8	9	10	11	12	1	2	3	計
清掃	155,100	155,100	155,100	155,100	155,100	155,100	155,100	155,100	155,100	155,100	155,100	155,100	1,861,200
空調機器保守点検			660,000				660,000						1,320,000
エレベータ保守点検	36,300	36,300	36,300	36,300	36,300	36,300	36,300	36,300	36,300	36,300	36,300	36,300	435,600
自家用電気工作物保守	377,421												377,421
消防設備保守				88,000						123,200			211,200
自動扉開閉装置保守		100,100						100,100					200,200
機械警備	12,100	12,100	12,100	12,100	12,100	12,100	12,100	12,100	12,100	12,100	12,100	12,100	145,200
地下タンク定期点検							76,450						76,450
ネイチャーキッズフェスティバル 移動ボラダリング開催	348,000												348,000
響の森HP修正		44,000											44,000
宮崎学が写す「イノドキの野生動物」企画運営業務					600,000								600,000
除雪委託									130,460	300,492	155,364		586,316
合計	928,921	347,600	863,500	291,500	803,500	203,500	939,950	303,600	333,960	627,192	358,864	203,500	6,205,587

(3) 光熱水費の月別実績表

月	4	5	6	7	8	9	10	11	12	1	2	3	計
電気	318,667	436,306	409,137	532,980	617,642	402,131	472,803	471,009	333,961	399,494	355,440	305,909	5,055,479
灯油	9,154	0	0	0	238,788	0	0	248,292	0	55,242	175,450	0	726,926
上下水道	6,820	6,820	6,820	6,820	6,820	6,820	6,820	6,820	6,820	6,820	6,820	6,820	81,840
合計	334,641	443,126	415,957	539,800	863,250	408,951	479,623	726,121	340,781	461,556	537,710	312,729	5,864,245

※4月分電気代は、キャンプ場・氷太くん電気代(R3年11月～R4年4月分)を差し引いたもの

※電気代のうち5月～10月はキャンプ場・氷太くんの電気代を差し引いたもの

※電気代のうち11月～3月はキャンプ場・氷太くんの電気代を含む

4 管理施設の職員に係る雇用条件労働状況

別紙3「労働条件等報告書」のとおり

5 その他管理の実態を把握するために必要な事項

(1) 利用促進策

ア イベント等の実施状況

月	定例イベント	リクエスト対応	
4	<ul style="list-style-type: none"> ・森のようちえん+ ・いつでも作れるコーナー ・親子自然研究クラブ ・ネイチャーキッズフェスティバル 	<ul style="list-style-type: none"> ・野外活動 2回 ・創作体験 1回 ・レンタル 1回 	<ul style="list-style-type: none"> 187人 41人 3人
5	<ul style="list-style-type: none"> ・野鳥観察(中止) ・森のようちえん+ ・大人の森のようちえん ・初夏の植物観察 ・いつでも作れるコーナー ・親子自然研究クラブ ・ネイチャーキッズフェスティバル 	<ul style="list-style-type: none"> ・野外活動 9回 ・創作体験 5回 ・講座 2回 ・出前 8回 	<ul style="list-style-type: none"> 484人 141人 63人 283人

6	<ul style="list-style-type: none"> ・森のようちえん+ ・ナイトミュージアム ・いつでも作れるコーナー ・親子自然研究クラブ(中止) 	<ul style="list-style-type: none"> ・野外活動 32回 1,126人 ・創作体験 27回 601人 ・講座 5回 173人 ・ナイトプログラム 5回 269人 ・出前 4回 111人
7	<ul style="list-style-type: none"> ・スペシャル観察会「石ころ標本を作ろう」 ・川のようちえん+(中止) ・いつでも作れるコーナー ・木の自由工作 ・親子自然研究クラブ ・企画展「生き物バンザイ」 ・カブラ大会 	<ul style="list-style-type: none"> ・野外活動 15回 391人 ・創作体験 10回 290人 ・講座 2回 39人 ・ナイトプログラム 2回 170人 ・出前 11回 287人
8	<ul style="list-style-type: none"> ・川のようちえん+ ・御来光登山(中止) ・いつでも作れるコーナー ・昆虫を作ろう ・親子自然研究クラブ ・企画展「生き物バンザイ！」 ・カブラ大会 	<ul style="list-style-type: none"> ・野外活動 26回 109人 ・創作体験 2回 55人 ・講座 4回 234人 ・出前 9回 199人 ・ナイトプログラム 2回 54人 ・レンタル 3回 53人
9	<ul style="list-style-type: none"> ・遠見山に登ろう ・親子で登る氷ノ山 ・森のようちえん+ ・いつでも作れるコーナー ・親子自然研究クラブ ・生地から作るスネークパン(台風により19日中止) 	<ul style="list-style-type: none"> ・野外活動 10回 221人 ・創作体験 7回 110人 ・講座 1回 33人 ・出前 2回 135人 ・ナイトプログラム 2回 38人
10	<ul style="list-style-type: none"> ・スペシャル観察会「キノコの観察」 ・扇ノ山登山 ・森のようちえん+ ・いつでも作れるコーナー ・親子自然研究クラブ ・宮崎学「今どきの動物写真展」 ・宮崎学スライドトーク ・宮崎学ギャラリートーク 	<ul style="list-style-type: none"> ・野外活動 9回 299人 ・創作体験 10回 175人 ・講座 1回 116人 ・ナイトプログラム 1回 52人
11	<ul style="list-style-type: none"> ・森のようちえん+ ・大人の森のようちえん ・いつでも作れるコーナー ・親子自然研究クラブ ・たき火で焼き芋づくり ・味噌づくり ・宮崎学「今どきの動物写真展」 	<ul style="list-style-type: none"> ・野外活動 1回 11人 ・創作体験 1回 11人 ・講座 2回 34人 ・出前 2回 40人
12	<ul style="list-style-type: none"> ・いつでも作れるコーナー ・なしっこ館出前 ・燕趙園出前 	<ul style="list-style-type: none"> ・レンタル 3回 3人
1	<ul style="list-style-type: none"> ・おためしスノーシュー ・ネイチャースキートレッキング ・雪と遊ぼう(中止) ・森のようちえん+(雪バージョン) ・スノーシューハイク ・スノーシューハイク ・親子自然研究クラブ 	<ul style="list-style-type: none"> ・野外活動 1回 11人 ・創作体験 1回 13人 ・出前 1回 16人 ・レンタル 14回 45人
2	<ul style="list-style-type: none"> ・スノーシューハイク ・ネイチャースキートレッキング ・雪と遊ぼう ・森のようちえん+(中止) ・冬山登山にチャレンジ 	<ul style="list-style-type: none"> ・野外活動 3回 24人 ・講座 1回 150人 ・出前 3回 20人 ・レンタル 30回 116人

3	<ul style="list-style-type: none"> 夜の森スノーシューハイク スノーシューハイク ネイチャースキートレッキング いつでも作れるコーナー 	<ul style="list-style-type: none"> ・出前 	1回	57人
---	--	---	----	-----

イ 広報等の実施状況

月	広報媒体	内 容		金 額
4	朝日新聞	電話取材	ネイチャーキッズフェスティバル	無料
	とりたじ2022春号	フリーペーパー広告	ネイチャーキッズフェスティバル	活性化協議会作成
	comeocome mama5.6月号	フリーペーパー広告	ネイチャーキッズフェスティバル	33,000
	日本海新聞	新聞広告	ネイチャーキッズフェスティバル	活性化協議会作成
	ままここと春号	フリーペーパー広告	ネイチャーキッズフェスティバル	89,100
5	日本海新聞	取材記事	ネイチャーキッズフェスティバル	無料
	NHK	ニュース番組	ネイチャーキッズフェスティバル	無料
	日本海新聞	特集記事	梅雨でも遊べる施設特集	無料
6	つばさ(7月号)	フリーペーパー広告	エコツアー(シャワークライミング)	43,560
	comeocome mama7.8月号	フリーペーパー広告	エコツアー(シャワークライミング、ガイドウォーク)	33,000
7	神戸新聞	新聞広告	エコツアー(シャワークライミング)	44,000
	日本海新聞	折込チラシ	夏の企画展	44,000
	日本海新聞	新聞広告	夏の企画展	220,000
	日本海新聞	折込チラシ	夏の企画展	活性化協議会作成
	ままここと夏号	フリーペーパー広告	エコツアー(ガイドウォーク)	49,500
8	読売新聞	取材	登山における注意点	無料
	読売新聞	電話取材	企画展「生き物バンザイ！」	無料
	エフエム山陰	ラジオ収録	企画展「生き物バンザイ！」	無料
	日本海ケーブルネットワーク	ラジオ収録	エコツアー(シャワークライミング)	無料
9	エフエム山陰	ラジオ収録	わかさ氷ノ山山フェス2022	無料
	つばさ10月号	フリーペーパー広告	わかさ氷ノ山山フェス2022	山フェス実行委員会作成
	NHK	番組出演	わかさ氷ノ山山フェス2022	無料
10	秋の氷ノ山PRポスター	ポスター	画像提供	若桜町作成
	名鉄観光HP	WEB記事	館の紹介と画像提供	無料
	読売新聞	新聞記事	館の紹介	無料
	ままここと秋号	フリーペーパー広告	エコツアー「ガイドウォーク」	49,500
11	日本海新聞	新聞広告	企画展「宮崎学写真展」	220,000
	NHK	番組出演	企画展「宮崎学写真展」	無料
12	岳人(モンベル広報紙)	特集記事	スノーシューハイク	無料
	日本海新聞	新聞広告	スキー場開き協賛広告(エコツアーについて)	16,500
	つばさ1号	雑誌広告	エコツアー	43,560
1	DOCTRI!	記事掲載	館の紹介	無料
	神戸新聞	告知広告	冬のエコツアー	110,000
	日本海新聞	イベント募集案内	スノーシューハイク	無料
2	ままここと冬号	フリーペーパー広告	エコツアーやレンタル	49,500
	神戸新聞	告知広告	冬のエコツアー	110,000(1月分を含む)
	日本海新聞	協賛広告	エコツアーやレンタル	16,500
その他報道機関への情報提供を随時行う				
計				1,061,720

ウ 営業等の実施状況

月	地域	対 象	内 容
4	鳥取県東部	小学校	出前講座利用の案内送付
		小学校、幼稚園保育園、集客施設	響の森春チラシ配布
6	鳥取県東部	小学校、幼稚園保育園、集客施設	響の森夏チラシ配布
8	鳥取県東部	小学校、幼稚園保育園、集客施設	響の森秋チラシ配布
9	鳥取県東部	集客施設	わかさ氷ノ山山フェスチラシ配布
12	鳥取県東部	小学校、幼稚園保育園、集客施設	響の森冬チラシ配布

(2)利用者の意見・対応

ア 館内設置アンケート結果

回答数: 50 人

入館について	住所	鳥取市		八頭町		智頭町		岩美町		倉吉市		東伯郡		その他		
		41	71%	6	10%	1	2%	0	0%	0	0%	4	7%	6	10%	
	県外	兵庫県		大阪府		岡山県		関西圏		中国地方		その他				
		7	37%	3	16%	1	5%	1	5%	2	11%	5	26%			
年齢	小学生		中学生		高・大生		20～39		40～59		60～					
	24	35%	2	3%	1	1%	11	16%	15	22%	15	22%				
来館のきっかけ	新聞記事		イベントチラシ		パンフレット		団体行事		知人の紹介		ホームページ					
	2		0%		6		0%		4		0%		7		0%	
	Facebook		Instagram		Twitter		雑誌/フリーペーパー		その他							
職員の対応について	4		8%		3		6%		0		0%		4		8%	
	19		39%		0		0%		0		0%		0		0%	
館内展示について	大変良い		良い		普通		あまり良くない		良くない							
	49		75%		16		25%		0		0%		0		0%	
	良かった		悪かった													
	エントランスホール		7		0		<ul style="list-style-type: none"> 柱周りの水槽で、生物が近くで見れて○ 望遠鏡があり見やすかった魚釣りが面白く、子どもが夢中でした 今では見かけない魚や虫たちを見た 紅葉の見ごろを教えて欲しい 									
	展望ルーム		6		0		<ul style="list-style-type: none"> 景色がきれい 									
	くつろぎコーナー		2		16		<ul style="list-style-type: none"> 本だけあってすることがあまりない 									
	ジオラマ		3		8		<ul style="list-style-type: none"> 本当に外にいるみたいだった 外周が鏡張りで広く見える、1階からでも2階からでも一周できる リアルで素晴らしい 動物や森の中の雰囲気が本物のようだった とてもよく再現されていました ジオラマの森がいつ来てもリアルで動植物を見つけたり、見つけれなかつたり面白いです リアルで面白かったです 動物の名前がわからない、何匹いるかもわからない 									
	学習展示ルーム		2		13		<ul style="list-style-type: none"> 標本のレベルが高い 									
森の遊び広場		2		16		<ul style="list-style-type: none"> 子どもたちが夢中になれるつくりになっている いろんな動物のすごさが楽しめました 										
イーグルスカイシアター		2		26		<ul style="list-style-type: none"> いつ上映されるのかわからなかった 										

感想・意見・要望 など		<ul style="list-style-type: none"> ・少しの工夫で面白く、わかりやすくなっていた ・小林一彦氏の奥様が本を寄贈したと聞いていたのでここに来たかった ・高校の同級生が写真を提供していると聞いたので見られてよかった ・館長に教えていただいたワサビ谷に行ってきました。林を抜けると清流が流れており心が洗われるようでした ・床がきれい、冷房が適温 ・水槽展示スペース(アクアリウム)が良かった ・キノコのキーホルダーづくりが楽しかった。またつくりに来たい ・清潔感があってよかった ・何十年ぶりに友人と訪れて、懐かしく話も弾んだ ・きれいな展示、かつ無料でありがたかった ・雨の日など、山に登れないので助かる ・展示の字が小さすぎて見えなかった ・写真に感動した。森の動物たちも迫力があつた ・こんなきれいな紅葉は見たことがなかった。またこんな時に来たい ・昔のことがいろいろ思い出された ・案内の方も親切でうれしかった ・何年振りかに来た。こんなのだったっけ?とか、大きいウサギはどこ? 葉っぱのクッションは?と記憶がいつから止まっているのだろうかと思つた。動物のパネルが良かった ・とてもきれいな施設だった。子どものころに来てたので懐かしくなつた。小人がなくなつて残念 ・子どもとゆっくり遊べるスペースがあつてよかった ・子どもがすごく楽しんでた。氷ノ山の自然の中で生きた自然学習に取り組んでおられてすごくいい活動・施設だと思います ・動植物に対する慈しみを覚えます。また訪ねたいと思います ・エントランスの水生生物展示、思い入れが伝わります
----------------	--	--

イ 学校利用の対応に対する評価調査の結果 回答数: 16

活動について(4点満点) ()内は活動数	野外活動 (29)	創作体験 (14)	館内見学 (4)	講座 (7)
1 活動のねらいは達成できましたか?	3.9	3.8	4.0	3.9
2 行事全体のねらいに合っていましたか?	3.9	3.9	4.0	3.9
3 職員の対応は?	4.0	4.0	4.0	4.0
4 安全対策は?	3.6	3.8	4.0	3.3
5 こどもの様子は?	3.5	4.0	3.8	3.7

コメント	<ul style="list-style-type: none"> ・縦割りで取り組む姿勢は遠足前よりもみられるようになった ・昨年と違う内容を心がけてくださりありがたかった ・もう少し異学年で自然に協力する姿が見たかった。カブラは最初の良いアイスブレイクになった。友達同士で協力し合い作品を作り上げることができた ・グルーガンでのやけど・剪定ばさみが心配。自然のものだけで工作できるのがよい ・解説・安全管理・ペース配分などが適切だった ・ブナや生態系などの内容は登山後の事後学習でお願いしたい。子どもたちは「しんどいけどがんばる」を超えて、達成感を得られているようだった。登山自体が初体験の子もおり、良い経験になった ・講座ではイモリの話が印象に残ったようで日記に書いている子も多かった ・子どもたちのペースに合わせてくださった。途中の解説がわかりやすかった。フィールドゲームでは、楽しみながら自然を学ぶことができた。帰ってから遊んでみようという子どもたちの姿も見られた ・焼杉細工の際、杉の木の話についても聞きたい。危険な道具の使用の際は注意を促してくださった ・講座で一時間座るのが難しい児童もいたので、机・椅子があつたほうがよかった ・館内が蒸し暑く感じた ・山頂まで登れ、達成感を味わえた。ペース配分や道中の解説等、お世話になった ・カブラは、予想以上に子どもたちが楽しんでた
------	--

事前打合せについて	適当 (0) 不十分 (0)
コメント	<ul style="list-style-type: none"> ・非常にしっかりと考えていただき、大変ありがたかったです ・天候に応じての日程調整、事後の連絡、打ち合わせの資料等ありがたかったです ・既定のプログラムだけでなく、総合的な学習の時間に合わせてプログラムを作ってくださいました。ほかの学校との活動がずれるように設定していただき助かった ・一人だけ登山できない児童がおり、響の森で過ごさせていただく旨を承諾していただき、とてもありがたかったです。 ・晴れ・雨の場合の想定がありよかったです
次回も利用したいですか？	はい (0) いいえ (0) 不明 (0)
今後希望する活動	<ul style="list-style-type: none"> ・異学年、異年齢で自然と協力しなければならないプログラムがもっと増えるとうれしいです ・「つないでぐんぐん」という自然物を使った工作、展示を利用したクイズや勉強、事後学習(生態系の保護、ブナの働き氷ノ山の環境保全について)、SDGsについて(氷ノ山を守るためにどのような取り組みをしているのか、山が守られることで自分たちの生活がどのように豊かになっていくか)のワークがあるとよい。 ・ネイチャーゲームのような、自然を使った遊び・ゲーム ・総合、社会、理科等に合わせたプログラム、集合写真コーナー ・クイズラリー
感想・意見	<ul style="list-style-type: none"> ・小雨の中実施していただき助かった。二日目に飯盒炊爨ができなかったので少しでも氷ノ山に触れることができよかったです。 ・登山の際の歩くスピード、子どもたちへの質問への受け答えがありがたかった。職員の方々の明るい対応が短時間で子どもたちの心を開いてた。プログラムの急な変更等にも対応していただきありがたかった ・登山途中、実物を見ながら生き物や植物についての説明を聞くことができ、わかりやすかった

ウ 定例イベントアンケート集計 回答数: 126 人

参加者について	住所	鳥取市		八頭町		智頭町		岩美町		倉吉市		東伯郡		その他		
		県内	11	35%	9	29.0%	0	0.0%	0	0.0%	6	19.4%	0	0.0%	5	16.1%
年齢	県外	兵庫県		大阪府		岡山県		関西圏		中国地方		その他				
		0	0.0%	3	25%	5	41.7%	1	8.3%	1	8.3%	2	17%			
情報入手手段	小・中学生		10代		20代		30代		40代		50代		60代～			
	46	25.7%	3	1.7%	3	1.7%	14	7.8%	52	29.1%	38	21.2%	23	14.7%		
プログラムについて	情報入手手段		チラシ		新聞		ホームページ		FB,インスタ		人の紹介		その他			
	満足度		大変満足		満足		不満		大変不満							
	時間		短い		適切		長い									
	参加費		安い		適切		高い									
	スタッフ対応		大変良い		良い		悪い		大変悪い							
	68		54.0%		1		0.8%		32		25.4%		9		7.1%	
	114		81.4%		26		19%		0		0%		0		0%	
	6		5%		125		94.0%		2		1.5%					
	45		33.8%		86		64.7%		2		1.5%					
	128		100.0%		0		0.0%		0		0%		0		0%	
今後やってほしい企画	<ul style="list-style-type: none"> ・大人も参加しやすくゆっくりとした企画、木を切る、段ボールでの燻製教室、シャワクラ、森や自然の遊び、毒のある植物、食べられる植物、薪割り、ツリーイング、釣り、ヘビのナイトミュージアム、アリジゴク観察、ヤマネ探し、冬のナイトミュージアム、虫探し、サバイバル鬼ごっこ、ターザンごっこ、氷ノ山登山、スキー教室、植物観察会、昆虫観察、魚釣り、初心者向けキャンプ、BBQ講習、キャンプファイヤー、川遊び、川下り、氷ノ山スキー教室、化石ほり、1泊土日のキャンプ、焼き芋大会、初心者向けハイキング、ピザ焼きイベント、山で採れたものをキャンプ場で食べるイベント、山の植物・動物にかかわるイベント、ツリーイング、冬山登山、実験、雪遊び、キャンプ、スノーナイトバー、ご来光登山、夏山登山、星空観察 															

感想・意見	<p>【大人の森のようちえん】</p> <ul style="list-style-type: none"> ・ゆっくりできてよかった、これからもよい時期に大人のイベントをやって欲しい <p>【初夏の植物観察】</p> <ul style="list-style-type: none"> ・楽しかったです。勉強になりました。登山がしたくなりました <p>【ナイトミュージアム】</p> <ul style="list-style-type: none"> ・秋も開催してほしい <p>【遠見山に登ろう】</p> <ul style="list-style-type: none"> ・とても楽しかった。ふかふかの地面も産業遺産、当時の方の技術のすばらしさに感動した <p>【扇ノ山登山】</p> <p>火口が見れてよかった。ブナ林をじっくり歩くことができよかった。歩きやすい登山道だった</p> <ul style="list-style-type: none"> ・楽しく参加させていただいた。植物や木の案内もとてもよかった ・久々の登山で不安だったが、ゆっくりとしたペースで歩いていただき、ついていくことができた。また登山のイベント楽しみにしている ・登山道が大変きれいで、紅葉の終盤を堪能できた。次は新緑の登山に参加したい <p>【キノコの観察】</p> <ul style="list-style-type: none"> ・いろいろな毒キノコが知れてなるほどと思った。 <p>【大人の森のようちえん】</p> <ul style="list-style-type: none"> ・準備不足で参加しましたが、スタッフの方やほかの参加者のおかげでとても楽しめました ・ピザを食べさせていただきありがとうございました ・これからも続けていって欲しいです ・自由さがほかのイベントにはないよさの一つだと思います。また来たいです ・レクリエーションゲームが楽しかったです
-------	--

エ 備考
 ・特になし

- (3) その他 5月14日(土)開催予定だった野鳥観察は悪天候のため中止
 9月19日(火) 台風の影響により大雨警報発令 14時30分から臨時閉館とした
 1月12日(木) 岡山県・鳥取県中高スキー大会参加者のため臨時開館
 1月24日(火)、25日(水) 第64回中国高校スキー大会トイレ参加者のため臨時開館

別紙1

令和4年度 入館者・自然体験プログラム利用者数

月		4	5	6	7	8	9	10	11	12	1	2	3	合計		
入館者	R4	目標	1,000	2,500	1,600	2,000	2,900	1,400	2,200	1,200	250	500	500	450	16,500	
		実績	1,007	3,058	1,700	1,827	2,035	1,111	2,172	1,315	194	643	496	402	15,960	
	R3	実績	694	2,421	1,189	1,923	1,406	1,346	2,078	1,751	259	448	423	283	14,221	
	対目標比		100.7%	122.3%	106.3%	91.4%	70.2%	79.4%	98.7%	109.6%	77.6%	128.6%	99.2%	89.3%	96.7%	
	対前年比		145.1%	126.3%	143.0%	95.0%	144.7%	82.5%	104.5%	75.1%	74.9%	143.5%	117.3%	142.1%	112.2%	
自然体験プログラム	R4	目標	回数	28	90	61	45	95	24	59	41	16	27	35	14	535
			人数	2,500	9,000	1,850	3,000	4,600	1,300	3,100	2,300	150	250	250	200	28,500
		実績	回数	61	152	86	87	112	57	95	53	25	25	43	8	804
			人数	2,586	9,349	2,362	2,470	3,095	1,143	5,798	1,471	242	141	395	94	29,146
	R3	実績	回数	35	71	59	76	115	54	138	76	23	47	0	0	694
			人数	2,101	8,448	1,596	2,543	2,244	1,692	6,272	2,629	229	346	159	95	28,354
	対目標比		103.4%	103.9%	127.7%	82.3%	67.3%	87.9%	187.0%	64.0%	161.3%	56.4%	158.0%	47.0%	102.3%	
	対前年比		123.1%	110.7%	148.0%	97.1%	137.9%	67.6%	92.4%	56.0%	105.7%	40.8%	248.4%	99.0%	102.8%	
合計	R4	目標	3,500	11,500	3,450	5,000	7,500	2,700	5,300	3,500	400	750	750	650	45,000	
		実績	3,593	12,407	4,062	4,297	5,130	2,254	7,970	2,786	436	784	891	496	45,106	
	R3	実績	2,795	10,869	2,785	4,466	3,650	3,038	8,350	4,380	488	794	582	378	42,575	
	対目標比		102.7%	107.9%	117.7%	85.9%	68.4%	83.5%	150.4%	79.6%	109.0%	104.5%	118.8%	76.3%	100.2%	
	対前年比		128.6%	114.2%	145.9%	96.2%	140.6%	74.2%	95.5%	63.6%	89.3%	98.7%	153.1%	131.2%	105.9%	

令和4年度 自然体験プログラム参加者数

月		4	5	6	7	8	9	10	11	12	1	2	3	合計
定例	野外活動	9	31	34	16	15	35	44	19	0	41	84	30	358
	創作体験	17	27	42	110	273	123	92	139	239	0	0	4	1,066
	講座	16	17	0	15	12	51	16	63	0	0	0	0	190
	企画物	1,373	5,479	0	1,149	2,024	0	2,217	1,150	0	0	0	0	13,392
リクエスト	野外活動	187	484	1,126	391	109	221	299	11	0	24	24	0	2,876
	創作体験	41	141	601	290	55	110	175	11	0	13	0	0	1,437
	講座	0	63	173	39	234	33	116	34	0	0	150	0	842
	出前	0	283	111	287	199	135	0	40	0	16	20	57	1,148
	ナイトプログラム	0	0	269	170	54	38	52	0	0	0	0	0	583
地域連携		932	2,808	0	0	66	396	2,773	0	0	0	0	0	6,975
クルー		8	16	6	3	1	1	14	4	0	2	1	3	59
レンタル		3	0	0	0	53	0	0	0	3	45	116	0	220
合計		2,586	9,349	2,362	2,470	3,095	1,143	5,798	1,471	242	141	395	94	29,146

別紙2 利用に係る料金収入

氷ノ山自然ふれあい館 自然体験参加料・レンタル料等収入月別内訳

(単位:円)

		4月	5月	6月	7月	8月	9月	10月	11月	12月	1月	2月	3月	計
参 加 料	野外活動	1,950	16,950	80,300	87,650	327,650	32,850	39,240	12,140	0	126,000	232,500	85,000	1,042,230
	創作体験・講座	15,950	33,850	122,250	93,850	79,600	44,300	48,510	54,800	40,400	3,900	0	600	538,010
	企画物	34,800	186,400	0	0	0	0	0	0	0	0	0	0	221,200
	ナイトプログラム	0	0	12,000	9,000	8,400	14,250	3,000	0	0	0	0	0	46,650
	出前	0	7,500	5,000	55,300	81,600	23,500	0	9,000	0	5,000	60,000	14,900	261,800
	地域連携・クルー	0	0	0	0	0	0	35,300	0	0	0	0	0	35,300
	小計	52,700	244,700	219,550	245,800	497,250	114,900	126,050	75,940	40,400	134,900	292,500	100,500	2,145,190
使 用 料	0	0	0	0	0	0	0	0	500	6,300	28,300	0	35,100	
手 数 料 (自動販売機売上手数料を含む)	2,216	13,140	6,304	5,381	15,200	4,924	9,431	7,837	2,526	2,796	3,687	2,850	76,292	
売 店 営 業 収 入	3,880	10,000	16,960	10,389	34,424	7,480	41,380	22,680	1,650	3,000	580	22,900	175,323	
雑 収 入	0	150	0	14,400	213	400	2,000	0	0	0	20	3	17,186	
小 計	6,096	23,290	23,264	30,170	49,837	12,804	52,811	30,517	4,676	12,096	32,587	25,753	303,901	
合 計	58,796	267,990	242,814	275,970	547,087	127,704	178,861	106,457	45,076	146,996	325,087	126,253	2,449,091	

氷ノ山自然ふれあい館 自動販売機売上手数料

(単位:円)

		4月	5月	6月	7月	8月	9月	10月	11月	12月	1月	2月	3月	計
本 数	66	384	186	158	442	143	275	218	71	80	104	78	2,205	
売 上	8,720	51,620	24,780	21,150	59,710	19,350	37,060	30,800	9,940	11,000	14,500	11,210	299,840	
手 数 料	2,216	13,140	6,304	5,381	15,200	4,924	9,431	7,837	2,526	2,796	3,687	2,850	76,292	

労働条件等報告書

項目	条件等	備考
1 職種	常勤正職員	
2 契約期間	期間の定め無し	
3 就業の場所	氷ノ山自然ふれあい館	
4 労働条件の提示書面	一般財団法人 鳥取県観光事業団就業規則による	
5 始業・就業時刻、 休憩時間等	(1)始業8時30分 終業17時30分 ※業務の都合によって就業時間を変更する場合、あらかじめシフト表で明示する。 (2)休憩時間60分 (3)所定労働時間を越える労働の有無 【有】 (4)労働時間に係る協定の有無 【有】	
6 休日	週当たり2日 ※業務の都合によって就業時間を変更する場合、あらかじめシフト表で明示する。	
7 休暇	(1)年次有給休暇 20日 (2)その他の休暇 一般財団法人 鳥取県観光事業団就業規則による	
8 賃金	(1)賃金 月給233,300円以上 (2)諸手当の額及び計算方法 一般財団法人 鳥取県観光事業団就業規則による (3)割増賃金 ・所定時間外 月60時間以内25%、月60時間超50% ・休日35% ・深夜25% (4)賃金締切日 毎月末日 (5)賃金支払日 毎月21日 (6)賞与 有 (時期、金額：6月及び12月、一般財団法人 鳥取県観光事業団就業規則による) (7)昇給 有(時期：4月) (8)平均給与月額 312,266円	
9 退職金	確定給付企業年金制度による	
10 健康診断	健康診断を毎年1回行う	
11 その他		

労働条件等報告書

項目	条件等	備考
1 職種	常勤臨時職員	
2 契約期間	期間の定めあり（令和4年4月1日～令和5年3月31日）	
3 就業の場所	氷ノ山自然ふれあい館	
4 労働条件の提示書面	労働条件通知書による	
5 始業・就業時刻、 休憩時間等	(1)始業8時30分 終業17時30分 ※業務の都合によって就業時間を変更する場合、あらかじめシフト表で明示する。 (2)休憩時間60分 (3)所定労働時間を越える労働の有無 【有】 (4)労働時間に係る協定の有無 【有】	
6 休日	週当たり2日 ※業務の都合によって就業時間を変更する場合、あらかじめシフト表で明示する。	
7 休暇	(1)年次有給休暇 18日以上 (2)その他の休暇 ・育児休業 一定の要件を満たさなければ取得不可能 ・介護休業 一定の要件を満たさなければ取得不可能 ・子の看護休暇 年5日、2人以上の場合は年10日 ・その他の休暇 一般財団法人 鳥取県観光事業団スタッフ取扱要領による	
8 賃金	(1)賃金 月給150,000円 (2)諸手当の額及び計算方法 通勤手当：一般財団法人 鳥取県観光事業団スタッフ取扱要領により通勤距離に応じて支給 (3)割増賃金 ・所定時間外 月60時間以内25%、月60時間超50% ・休日35% ・深夜25% (4)賃金締切日 毎月月末 (5)賃金支払日 毎月21日 (6)賞与 有 (時期、金額：6月及び12月、一般財団法人 鳥取県観光事業団スタッフ取扱要領による) (7)昇給 有（時期：4月） (8)平均給与月額 150,000円	
9 退職金	[無]	
10 健康診断	健康診断を毎年1回行う	
11 その他		

労働条件等報告書

項目	条件等	備考
1 職種	常勤パート職員	
2 契約期間	期間の定めあり（令和4年4月1日～令和5年3月31日）	
3 就業の場所	氷ノ山自然ふれあい館	
4 労働条件の提示書面	労働条件通知書による	
5 始業・就業時刻、休憩時間等	(1)始業8時30分 終業17時30分 ※業務の都合によって就業時間を変更する場合、あらかじめシフト表で明示する。 (2)休憩時間60分 (3)所定労働時間を越える労働の有無 【有】 (4)労働時間に係る協定の有無 【有】	
6 休日	週当たり2日 ※業務の都合によって就業時間を変更する場合、あらかじめシフト表で明示する。	
7 休暇	(1)年次有給休暇 一般財団法人鳥取県観光事業団パートスタッフ取扱要領による。 (2)その他の休暇 ・育児休業 一定の要件を満たさなければ取得不可能 ・介護休業 一定の要件を満たさなければ取得不可能 ・子の看護休暇 年5日、2人以上の場合は年10日 ・その他の休暇 なし	
8 賃金	(1)賃金 時給900円 (2)諸手当の額及び計算方法 [無] 通勤手当：一般財団法人 鳥取県観光事業団パートスタッフ取扱要領により通勤距離に応じて支給 (3)割増賃金 ・所定時間外 月60時間以内25%、月60時間超50% ・休日35% ・深夜25% (4)賃金締切日 毎月10日 (5)賃金支払日 毎月21日 (6)賞与 有 (時期、金額：6月及び12月、一般財団法人 鳥取県観光事業団パートスタッフ取扱要領による) (7)昇給 [無] (8)平均給与月額 114,977円	
9 退職金	[無]	
10 健康診断	健康診断を毎年1回行う	
11 その他		

障がい者就労施設及びシルバー人材センター等からの物品、役務の調達実績

調達時期	調達物品名称	調達先の名称	調達数量	調達金額(円)	備考
令和4年10月18日	響の森お散歩コースマップ	特定非営利活動法人Studio-E	1000部	7,898	A4コート表4色カラー

(注)調達金額は税込

正味財産増減計算書
令和 4年 4月 1日から令和 5年 3月31日まで

鳥取県観光事業団
003 響の森

税込
単位：円

科 目	前 残	借 方	貸 方	残 高
一般正味財産増減の部				
1. 経常増減の部				
(1) 経常収益				
補助金収入 [511]	[0]	[0]	[432,810]	[432,810]
運営補助金収入 [111]	(0)	(0)	(432,810)	(432,810)
運営補助金収入 [111]	0	0	432,810	432,810
受託事業収入 [521]	[0]	[0]	[53,925,000]	[53,925,000]
管理運営受収入 [121]	(0)	(0)	(53,925,000)	(53,925,000)
管理運営受収入 [121]	0	0	53,925,000	53,925,000
収益事業収入 [531]	[0]	[7,520]	[2,439,425]	[2,431,905]
使用料収入 [132]	(0)	(0)	(35,100)	(35,100)
使用料収入 [132]	0	0	35,100	35,100
参加料収入 [133]	(0)	(4,700)	(2,149,890)	(2,145,190)
参加料収入 [133]	0	4,700	2,149,890	2,145,190
売店営業収入 [134]	(0)	(2,820)	(178,143)	(175,323)
売店営業収入 [134]	0	2,820	178,143	175,323
手数料収入 [135]	(0)	(0)	(76,292)	(76,292)
手数料収入 [135]	0	0	76,292	76,292
雑収入 [551]	[0]	[180]	[17,366]	[17,186]
雑収入 [151]	(0)	(180)	(17,366)	(17,186)
雑収入 [151]	0	180	17,366	17,186
経常収益計	0	7,700	56,814,601	56,806,901
(2) 経常費用				
事業費 [621]	[0]	[51,599,444]	[27,519]	[51,571,925]
職員人件費 [211]	(0)	(25,958,664)	(0)	(25,958,664)
給料 [212]	0	11,241,600	0	11,241,600
職員手当 [213]	0	5,897,610	0	5,897,610
福利厚生費 [214]	0	2,804,696	0	2,804,696
共済費 [215]	0	880,415	0	880,415
賃金 [216]	0	5,134,343	0	5,134,343
施設管理費 [311]	(0)	(19,657,484)	(0)	(19,657,484)
賃金 [216]	0	104,834	0	104,834
旅費交通費 [222]	0	229,642	0	229,642
消耗品費 [224]	0	1,391,262	0	1,391,262
燃料費 [225]	0	793,285	0	793,285
印刷製本費 [227]	0	523,600	0	523,600
光熱水費 [228]	0	5,137,123	0	5,137,123
修繕費 [229]	0	1,000,385	0	1,000,385
通信運搬費 [241]	0	196,888	0	196,888
手数料 [243]	0	96,334	0	96,334
保険料 [244]	0	128,260	0	128,260
委託料 [251]	0	5,257,587	0	5,257,587
使用料及賃借料 [252]	0	998,635	0	998,635
負担金 [255]	0	736,536	0	736,536
租税公課 [256]	0	3,048,851	0	3,048,851
雑損失 [261]	0	500	0	500
減価償却費 [264]	0	1	0	1
賠償金 [267]	0	13,761	0	13,761
集客促進費 [321]	(0)	(5,653,473)	(0)	(5,653,473)

正味財産増減計算書
令和 4年 4月 1日から令和 5年 3月31日まで

鳥取県観光事業団
003 響の森

税込
単位：円

科 目	前 残	借 方	貸 方	残 高
賃 金 [216]	0	368,500	0	368,500
報 償 費 [218]	0	214,500	0	214,500
旅 費 交 通 費 [222]	0	93,130	0	93,130
消 耗 品 費 [224]	0	1,395,340	0	1,395,340
印 刷 製 本 費 [227]	0	942,898	0	942,898
通 信 運 搬 費 [241]	0	332,285	0	332,285
広 告 宣 伝 費 [242]	0	1,156,100	0	1,156,100
手 数 料 [243]	0	30,140	0	30,140
保 険 料 [244]	0	159,380	0	159,380
委 託 料 [251]	0	948,000	0	948,000
使 用 料 及 賃 借 料 [252]	0	13,200	0	13,200
売 店 営 業 費 [331]	(0)	(149,680)	(27,519)	(122,161)
材 料 費 [230]	0	114,783	0	114,783
通 信 運 搬 費 [241]	0	1,265	0	1,265
期 首 棚 卸 額 [300]	0	33,632	0	33,632
期 末 棚 卸 額 [301]	0	0	27,519	-27,519
補 助 事 業 費 [352]	(0)	(180,143)	(0)	(180,143)
賃 金 [216]	0	49,500	0	49,500
報 償 費 [218]	0	16,500	0	16,500
旅 費 交 通 費 [222]	0	8,505	0	8,505
消 耗 品 費 [224]	0	86,302	0	86,302
印 刷 製 本 費 [227]	0	14,366	0	14,366
通 信 運 搬 費 [241]	0	4,970	0	4,970
現 金 過 不 足 [651]	[0]	[500]	[500]	[0]
経常費用計	0	51,599,944	28,019	51,571,925
評価損益等調整前当期経常増減額	0	0	5,234,976	5,234,976
評価損益等計	0	0	0	0
当期経常増減額	0	0	5,234,976	5,234,976
2 . 経常外増減の部				
(1) 経常外収益				
経常外収益計	0	0	0	0
(2) 経常外費用				
経常外費用計	0	0	0	0
当期経常外増減額	0	0	0	0
他 会 計 振 替 額 [643]	[0]	[5,486,854]	[0]	[-5,486,854]
当期一般正味財産増減額	0	0	-251,878	-251,878
一般正味財産期首残高	5,486,855	0	0	5,486,855
一般正味財産期末残高	5,486,855	0	-251,878	5,234,977
指定正味財産増減の部				
当期指定正味財産増減額	0	0	0	0
指定正味財産期首残高	0	0	0	0
指定正味財産期末残高	0	0	0	0
正味財産期末残高	5,486,855	0	-251,878	5,234,977