

平成23年度 事業報告書

公益財団法人鳥取県体育協会

施設名： 鳥取県営米子屋内プール

目次

- 1 管理の業務の実況
 - (1) 3月1日現在での管理体制
 - (2) 貸付物品の管理状況

- 2 利用者の利用状況

- 3 利用に係る料金の収入の実績

- 4 管理に係る経費の収支状況
 - (1) 年間収支状況
 - (2) 第三者委託業務の年間実績額
 - (3) 光熱水費の月別実績額

- 5 その他管理の実態を把握するために必要事項
 - (1) 利用促進の状況
 - (2) その他

1 管理の業務の実施状況

(1) 3月1日現在での管理体制

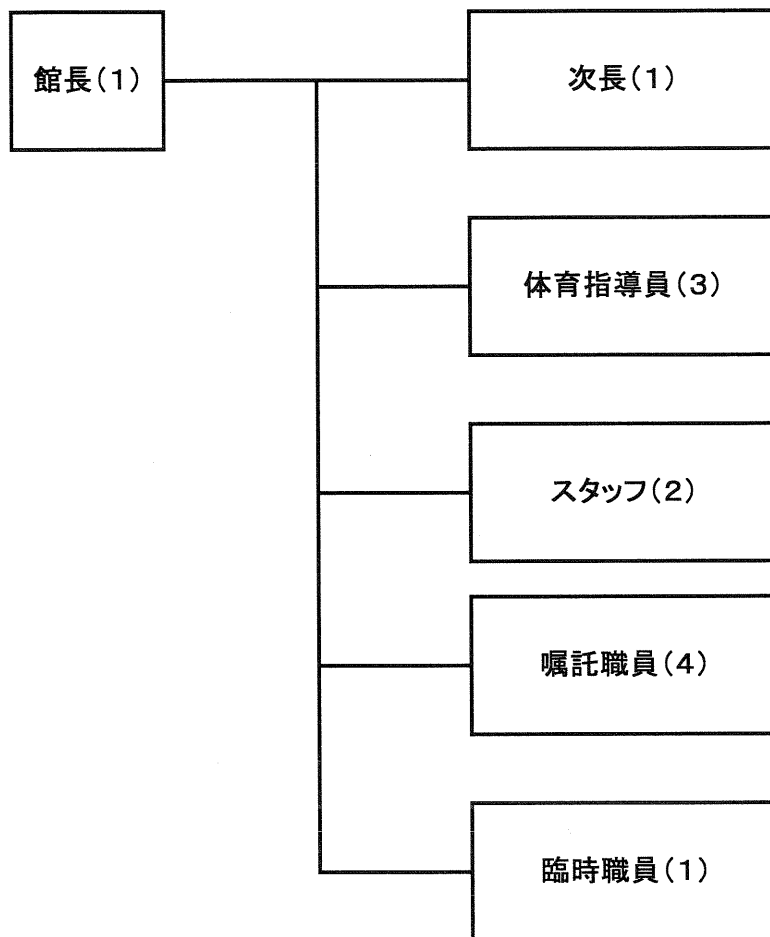

実施体制：施設の管理責任者として館長を配置するほか、事務・受付を担当する職員を3名、体育指導・監視を主に担当する職員を6名、機械設備管理職員を1名の11名で管理運営

2 利用者の利用状況 ・ 3 利用に係る料金の収入の実績

(単位:円)

区分	4月			5月			6月			7月			8月			9月																						
	有料		減免	有料		減免	有料		減免	有料		減免	有料		減免	有料		減免																				
	件数	人数	金額	件数	人数	金額	件数	人数	金額	件数	人数	金額	件数	人数	金額	件数	人数	金額	件数	人数	金額																	
個人	幼児			71			108			158			467			719			280																			
	児童又は中学校の生徒	1	75	26,550	472	185,200	2	73	27,250	790	276,500	1	98	30,450	1,203	421,050	2	848	181,550	2,811	702,750	1	1,529	378,400	1	1,302	325,500	62	15,000	2	930	232,500						
	高校生・学生等		16	6,050	72	38,800	25	13,750	84	48,200	28	14,300	81	33,550	38	15,200	1	83	33,200	1	68	28,100	71	28,400	28	11,200	90	36,000										
	一般	44	831	443,800	12	848	593,800	47	1,085	553,000	10	833	583,100	38	1,187	588,380	14	942	658,400	74	2,198	872,280	23	1,338	888,000	57	2,489	1,055,500	17	1,351	875,500	42	1,182	454,070	9	1,423	711,500	
	計	45	922	476,200	12	1,463	798,400	49	1,183	594,000	10	1,813	905,800	39	1,321	611,110	14	2,382	1,114,000	78	2,880	1,149,030	24	4,897	1,403,950	59	4,088	1,464,000	18	3,443	1,029,400	42	1,272	480,270	11	2,723	980,000	
団体	幼児		0	0	0	0	0	0	0	0	0	0	0	0	0	0	0	0	0	0	0	0	0	0	0	0	0	0	0	0	0	0						
	児童又は中学校の生徒		0	0	0	0	0	0	0	0	0	0	0	0	0	0	0	0	0	0	0	0	0	0	0	0	0	0	0	0	0	0						
	高校生・学生等		0	0	0	0	0	0	0	0	0	0	0	0	0	0	0	0	0	0	0	0	0	0	0	0	0	0	0	0	0	0	0					
	一般		0	0	0	0	0	0	0	0	0	0	0	0	0	0	0	0	0	0	0	0	0	0	0	0	0	0	0	0	0	0	0					
	計		0	0	0	0	0	0	0	0	0	0	0	0	0	0	0	0	0	0	0	0	0	0	0	0	0	0	0	0	0	0	0					
施設使用料	専用利用	63	1,587	483,550	3	30	7,300	52	1,347	388,825	2	20	5,475	43	1,137	310,250	3	25	7,300	44	987	192,525	1	10	1,275	38	873	165,750	2	20	2,550	42	1,033	198,300	2	20	2,550	
合計	108	2,489	939,750	15	1,493	805,700	101	2,530	980,825	12	1,833	911,275	82	2,458	921,360	17	2,387	1,121,300	120	3,847	1,341,555	25	4,707	1,405,225	85	4,959	1,829,750	20	3,483	1,031,950	84	2,305	876,820	13	2,743	982,550		
トレーニングホール	一般利用	学生・一般		102	5,100			88	4,300			74	3,700			88	4,400	2	100	5,450	109	5,450			88	4,300	5	250										
	高校生以下				128			104			129			54		50			50					50			88	4,300	55									
	小計		102	5,100	128	0	88	4,300	104	0	74	3,700	129	0	88	4,400	58	100	109	5,450	50	0		88	4,300	80	250											
	専用利用	全面	32	391	18,750	4	84	3,500	33	384	17,750	3	94	2,750	37	440	19,500	4	78	4,000	30	602	18,250	9	1,297	13,750	27	452	18,500	2	70	2,000	40	488	19,500	4	77	3,250
	1/2面	52	418	10,800	3	20	600	43	392	9,300	3	18	500	37	352	7,900	2	18	500	45	395	9,800	5	30	1,200	42	355	8,900	2	12	400	50	457	10,400	2	16	400	
	1/3面	15	76	1,760	2	6	320	18	72	2,080	1	2	80	10	37	1,200	2	4	160	12	77	1,440	3	7	480	17	131	2,320	2	7	320	8	31	640				
	2/3面	8	125	2,700			10	133	3,900			8	85	1,800			8	111	2,850			9	131	2,550			7	105	2,550									
	小計	107	1,010	34,010	9	110	4,420	102	981	33,030	7	112	3,330	90	914	30,400	8	98	4,860	95	1,185	30,140	17	1,334	15,430	95	1,089	30,270	6	89	2,720	103	1,081	33,090	8	93	3,850	
	計	107	1,112	39,110	9	238	4,420	102	1,047	37,330	7	218	3,330	90	988	34,100	8	227	4,860	95	1,273	34,540	17	1,390	15,530	95	1,178	35,720	8	139	2,720	103	1,177	37,380	8	153	3,900	
	研修室	4	38	2,100							1	20	600			2	20	1,500			5	78	7,500			2	18	3,000										
合計	218	3,837	980,880	24	1,731	810,120	203	3,577	998,155	19	2,049	914,605	173	3,488	956,980	25	2,814	1,125,980	217	5,140	1,377,595	42	6,097	1,420,755	195	8,215	1,872,970	28	3,602	1,034,870	189	3,500	717,010	19	2,898	988,450		
スポーツ教室	588	401	2,714,700				11	1,813	24,900			8	2,187	17,100			52	820	184,800			7	174	13,900			555	192	2,891,700									
イベント収入																																						
自動販売機手数料						7		82,072			7		108,872			7		128,281			7		251,754			7		189,313										
雑収入						1		1,487			1		917			1		482			3		19,392			1		640										
合計	785	4,038	3,895,860	24	1,731	810,120	222	5,490	1,108,594	19	2,049	914,605	188	5,633	1,082,949	25	2,814	1,125,980	277	5,980	1,671,918	42	6,097	1,420,755	212	8,389	1,958,018	28	3,602	1,034,870	192	3,892	3,598,863	19	2,898	988,450		

(単位:円)

区分	10月			11月			12月			1月			2月			3月			合計																									
	有料		減免	有料		減免	有料		減免	有料		減免	有料		減免	有料		減免	有料		減免																							
	件数	人数	金額	件数	人数	金額	件数	人数	金額	件数	人数	金額	件数	人数	金額	件数	人数	金額	件数	人数	金額	件数	人数	金額																				
個人	幼児				81				81				28				21				47				61				0	2,098	0													
	児童又は中学校の生徒	1	38	18,100		371	128,850		33	11,550		308	107,800		10	3,500		98	34,300		9	3,150		97	33,850		27	8,400		162	58,700		96	32,181		242	84,700		8	2,698	715,081	3	8,788	2,670,800
	高校生・学生等		15	8,250		62	34,100		10	5,500	1	47	25,850		7	3,850		22	12,100		7	3,850		19	10,450	1	23	15,400	1	49	28,950		32	15,400		88	37,400	2	295	141,850	3	728	383,800	
	一般	42	810	484,200	7	1,088	788,600	37	812	419,350	8	1,001	700,700	15	448	188,850	3	844	450,800	28	428	284,300	7	508	355,800	30	705	384,250	8	805	583,500	35	755	418,042	8	1,088	740,600	490	12,937	8,184,702	124	11,847	7,470,900	
	計	43	883	488,550	7	1,812	932,550	37	885	438,400	7	1,417	834,350	15	468	197,000	3	792	497,200	29	442	271,300	7	645	400,000	31	755	388,150	9	1,083	847,150	35	883	465,823	8	1,429	882,700	500	15,928	7,021,833	130	23,459	10,405,500	
団体	幼児		0	0		0	0		0	0		0	0		0	0		0	0		0	0		0	0		0	0		0	0		0	0		0	0		0	0		0	0	
	児童又は中学校の生徒		0	0		0	0		0	0		0	0		0	0		0	0		0	0		0	0		0	0		0	0		0	0		0	0		0	0		0	0	
	高校生・学生等		0	0		0	0		0	0		0	0		0	0		0	0		0	0		0	0		0	0		0	0		0	0		0	0		0	0		0	0	
	一般		0	0		0	0		0	0		0	0		0	0		0	0		0	0		0	0		0	0		0	0		0	0		0	0		0	0		0	0	
	計		0	0		0	0		0	0		0	0		0	0		0	0		0	0		0	0		0	0		0	0		0	0		0	0		0	0		0	0	
専用利用	49	1,107	306,600	4	830	120,450	50	971	288,350	2	20	3,850	28	858	253,875	1	10	1,825	35	748	215,350				61	1,357	383,250	2	20	3,850	73	1,597	445,300	2	20	3,850	587	13,558	3,587,775	24	825	159,875		
合計	92	1,970	795,150	11	2,242	1,053,000	87	1,828	724,750	9	1,437	838,000	54	1,322	450,875	4	802	498,025	84	1,188	486,650	7	645	400,000	92	2,112	771,400	11	1,083	850,800	108	2,480	810,923	10	1,449	886,350	1,087	28,488	10,808,408	154	24,284	10,565,175		
トレーニングホール	一般利用		105	5,250				87	4,350				79	3,950				78	3,800				71	3,550				87	3,350								1,030	51,500		7	350			
	高校生以下																																											
	小計		105	5,250		138	0		87	4,350		80	0		79	3,950		254	0				155	0			179	0										1,030	51,500		1,444	350		
	全面	28	358	16,750	8	288	11,000	37	473	18,500	3	82	3,000	38	558	21,000	4	103	3,500	38	483	21,500	5	114	4,500	40	545	21,250	7	125	6,250	39	508	22,250	11	162	8,500	418	5,870	230,500	84	2,544	88,000	
	1/2面	42	387	8,500	3	20	900	54	522	11,000	2	18	400	48	578	9,000	1	14	300	42	445	9,200	1	12	300	41	433	8,200		43	394	9,400	1	10	300	537	5,128	112,200	25	182	5,800			
	1/3面	14	118	1,800				17	97	2,080	3	8	400	14	98	2,080	1	4	180	13	84	1,680			9	57	1,280		11	78	1,800	1	2	180	154	934	19,760	15	40	2,080				
	2/3面	8	90	2,250				6	90	1,350				8	87	1,800				5	75	1,800			8	90	1,850										87	1,277	28,200	0	0	0		
	小計	90	953	29,100	11	288	11,900	114	1,182	33,930	8	106	3,800	104	1,319	33,880	8	121	3,960	98	1,087	34,180	8	128	4,800	96	1,125	32,380	7	125	6,250	103	1,133	38,250	13	164	8,980	1,197	12,008	390,860	104	2,788	73,880	
	計	90	1,058	34,350	11	428	11,800	114	1,288	38,280	8	186	3,800	104	1,398	37,830	8	375	3,960	98	1,143	37,980	8	281	4,800	96	1,198	35,930	7	304	8,250	103	1,200	39,800	13	275	8,980	1,197	14,039	442,180	104	4,210	74,230	
	研修室	2	15	2,700										4	48	3,600				4	42	3,300			4	32	2,700																	
合計	184	3,043	832,200	22	2,888	1,064,900	201	3,095	783,030	17	1,823	841,800	192	2,788	492,105	10	1,177	502,985	189	2,373	527,030	13	928	404,800	192	3,340	810,030	18	1,387	857,050	211	3,880	950,523	23	1,724	875,310	2,312	43,832	11,078,588	288	28,484	10,839,405		
スポーツ教室	69	1,821	204,500				7	2,208	15,600				474	1,428	2,282,200				107	1,167	422,800			4	1,883	5,400																		
イベント収入																																												
自動販売機手数料	7		112,901				7		87,088				7		87,527				7		84,085			7		48,218																		
雑収入	2		11,248				1		598				1		651				2		15,034			1		751																		
合計	282	4,864	1,180,849	22	2,888	1,064,900	218	5,301	889,294	17	1,823	841,800	204	4,194	2,882,483	10	1,177	502,985	282	3,540	1,029,849	13	928	404,800	204	5,203	864,387	18	1,387	857,050	238	5,522	1,128,508	25	1,824	875,310	4,281	59,828	21,025,981	280	28,594	10,839,405		

別紙1

平成23年度 米子屋内プール 水泳教室及びスポーツ教室 参加状況

区分	曜日	泳力等	第Ⅰ期				第Ⅱ期				第Ⅲ期			
			定員(人)	参加料	参加者(人)	金額(円)	定員(人)	参加料	参加者(人)	金額(円)	定員(人)	参加料	参加者(人)	金額(円)
一般	一般男女	月 不問	10	8,500	92 (11)	93,500	10	8,500	75 (9)	76,500	10	8,500	120 (13)	110,500
		木 不問	10	8,500	144 (15)	127,500	10	8,500	149 (17)	144,500	10	8,500	144 (17)	144,500
		計			236 (26)	221,000			224 (26)	221,000			264 (30)	255,000
幼児	4~6才	月・火・金 初心者・浮ける	40	4,000	568 (65)	260,000	40	4,000	873 (101)	404,000	40	4,000	473 (59)	236,000
	"	火・木・金 ハタ足5m以上	15	4,000	104 (11)	44,000	15	4,000	117 (15)	60,000	15	4,000	352 (43)	172,000
	"	火・木・金 クロール5m以上	15	4,000	204 (23)	92,000	15	4,000	390 (43)	172,000	15	4,000	245 (29)	116,000
	"	金 クロール13m以上	10	4,000			10	4,000			10	4,000	178 (21)	84,000
		計			876 (99)	396,000			1,380 (159)	636,000			1,248 (152)	608,000
小学生	1~6年生	月 浮けない	10	5,000	176 (20)	100,000	10	5,000	132 (15)	75,000	10	5,000	94 (12)	60,000
	"	金 初心者	10	5,000	165 (18)	90,000	10	5,000	154 (18)	90,000	10	5,000		
	"	火・木・金 面クロール6m以上	18	5,000	544 (57)	285,000	18	5,000	339 (39)	195,000	18	5,000	249 (30)	150,000
	"	月・火・木 面クロール13m以上	13	5,000	774 (81)	405,000	13	5,000	735 (84)	420,000	13	5,000	529 (65)	325,000
	"	火・木 面クロール25m以上	20	5,000	468 (53)	265,000	20	5,000	492 (56)	280,000	20	5,000	484 (55)	275,000
	中学生可	火・金 クロール25m・背泳ぎ25m	15	5,000	314 (37)	185,000	15	5,000	212 (23)	115,000	15	5,000	273 (31)	155,000
	"	火・金 平泳ぎキックができる	15	5,000	201 (23)	115,000	15	5,000	273 (32)	160,000	15	5,000	212 (25)	125,000
	"	月・土 3泳法	20	5,000	373 (44)	220,000	20	5,000	364 (43)	215,000	20	5,000	335 (38)	190,000
	金 個人メドレー	20	5,000	188 (23)	115,000	20	5,000	234 (27)	135,000	20	5,000	321 (42)	210,000	
	計			3,203 (356)	1,780,000			2,935 (337)	1,685,000			2,497 (298)	1,490,000	
	合計			4,315 (481)	2,397,000			4,539 (522)	2,542,000			4,009 (480)	2,353,000	
期 間			H23年4月25日~7月9日				H23年10月3日~12月17日				H24年1月16日~3月24日			
区分	曜日	内容	第Ⅰ期				第Ⅱ期				第Ⅲ期			
			定員(人)	参加料	参加者(人)	金額(円)	定員(人)	参加料	参加者(人)	金額(円)	定員(人)	参加料	参加者(人)	金額(円)
水中運動	金	フリー・リハビリ	20	8,500	63 (9)	76,500	20	8,500	60 (8)	68,000	20	8,500	31 (6)	51,000
期 間			H23年5月6日~7月8日				H23年10月7日~12月16日				H24年1月20日~3月23日			

区分	参加料	参加者(人)	金額(円)
グループレッスン	300	166	49,800
グループレッスン(体育館)	300	180	97,800
合計		346	147,600

区分	曜日	内容	第Ⅰ期				第Ⅱ期				第Ⅲ期				第Ⅳ期			
			定員(人)	参加料	参加者(人)	金額(円)	定員(人)	参加料	参加者(人)	金額(円)	定員(人)	参加料	参加者(人)	金額(円)	定員(人)	参加料	参加者(人)	金額(円)
バドミントン	月	初心者	15	4,000	54 (6)	24,000	15	4,000	95 (10)	40,000	15	4,000	94 (10)	40,000	15	4,000	0	
"	火	実戦練習	15	4,000	55 (8)	32,000	15	4,000	60 (10)	40,000	15	4,000	95 (10)	40,000	15	4,000	96 (10)	40,000
"	木	中級者	15	4,000	95 (11)	44,000	15	4,000	97 (10)	40,000	15	4,000	94 (11)	44,000	15	4,000	0	
3B体操	木	成人コース	30	4,000	65 (8)	32,000	30	4,000	66 (7)	28,000	30	4,000	59 (6)	24,000	30	4,000	67 (7)	28,000
合計					269 (33)	132,000			318 (37)	148,000			342 (37)	148,000			163 (17)	68,000
期間		バドミントン	H23年4月18日～6月30日				H23年7月5日～11月14日				H23年9月20日～H24年3月19日				H24年1月10日～3月13日			
		3B体操	H23年4月14日～6月23日				H23年7月7日～9月22日				H23年10月6日～12月15日				H24年1月12日～3月15日			

区分	回数	内容	第Ⅰ期				第Ⅱ期				第Ⅲ期			
			定員(人)	参加料	参加者(人)	金額(円)	定員(人)	参加料	参加者(人)	金額(円)	定員(人)	参加料	参加者(人)	金額(円)
わんぱく	10	児童体育	10	2,000	129 (15)	30,000	10	2,000	179 (20)	40,000	10	1,000	117 (15)	30,000
合計					129 (15)	30,000			179 (20)	40,000			117 (15)	30,000
期間			H23年5月10日～7月12日				H22年10月4日～12月6日				H24年1月17日～3月20日			

区分	回数	内容	第Ⅰ期				第Ⅱ期				第Ⅲ期				第Ⅳ期			
			定員(人)	参加料	参加者(人)	金額(円)	定員(人)	参加料	参加者(人)	金額(円)	定員(人)	参加料	参加者(人)	金額(円)	定員(人)	参加料	参加者(人)	金額(円)
トライアスロンjr	10		30	3,000	280 (28)	84,000	30	3,000	252 (28)	84,000	30	3,000	290 (29)	87,000	30	3,000	292 (30)	90,000
合計					280 (28)	84,000			252 (28)	84,000			290 (29)	87,000			292 (30)	90,000
期間			H23年4月19日～7月1日				H23年7月12日～9月30日				H23年10月11日～12月22日				H24年1月17日～3月27日			

区分	曜日	内容	定員(人)	参加料	参加者(人)	金額(円)
トランポリン	月2回	障がい者対象	40		780	
期間			H23年4月10日～H24年3月18日			

(1)年間収支状況

合計残高試算表

平成24年3月31日現在

県立体育施設管理受託事業特別会計
米子屋内プール

No. 1

借 方			勘定科目	貸 方		
残 高	累 計	3月計		3月計	累 計	残 高
505,027	20,945,802	1,115,196	現 金	1,051,906	20,440,775	
	0		当座預金		0	
20,891,166	107,032,515	1,053,393	普通預金	7,729,357	86,141,349	
	0		定期預金		0	
	0		決済用普通預金		0	
21,396,193	127,978,317	2,168,589	小 計	8,781,263	106,582,124	
93,181	2,896,020	376,056	未 収 金	282,875	2,802,839	
	570,435		仮 払 金	570,435	570,435	
	0		前 払 金		0	
	0		前払費用		0	
	0		一般会計勘定		0	
	0		わかとり基金事業特別会計勘定		0	
	0		県立体育施設管理特別会計勘定		0	
	0		指定管理者事業基金特別勘定		0	
21,489,374	131,444,772	2,544,645	計	9,634,573	109,955,398	
	0		貸付信託		0	
	0		金銭信託		0	
	0		定期預金		0	
	0		建物		0	
	0		構築物		0	
	0		車両運搬具		0	
	0		器具及び備品		0	
	0	0	小 計	0	0	
	0		決済用普通預金		0	
	0		貸付信託		0	
	0		金銭信託		0	
	0		定期預金		0	
	0		投資有価証券		0	
	0	0	小 計	0	0	
	0		定期預金		0	
	0		貸付信託		0	
	0		金銭信託		0	
	0		決済用普通預金		0	
	0		建 物		0	
	0		構 築 物		0	
	0		車両運搬具		0	
421,163	499,993		器具及び備品	78,830	78,830	
	0		電話加入権		0	
	0		投資有価証券		0	
421,163	499,993	0	小 計	78,830	78,830	
421,163	499,993	0	計	78,830	78,830	
21,910,537	131,944,765	2,544,645	資 産 合 計	9,713,403	110,034,228	0
	0		仮 受 金		0	
	11,959,201	1,112,203	未 払 金	3,624,548	15,583,749	3,624,548
	8,076,366	703,589	預 り 金	956,262	8,629,959	553,593
	0		前受収益		0	
	269,434		一般会計勘定	24,638	294,072	24,638
	0		わかとり基金事業特別会計勘定		0	
	0		県立体育施設管理特別会計勘定		0	
	0		指定管理者事業基金特別勘定		0	
	20,305,001	1,815,792	小 計	4,605,448	24,507,780	4,202,779
	0		委託金取得財産圧縮引当金		0	
	0		寄附金取得財産圧縮引当金		0	
	0		リース債務		0	
	0	0	小 計	0	0	
0	20,305,001	1,815,792	負 債 合 計	4,605,448	24,507,780	4,202,779
	0		基本金		0	
	0		基金		0	
	0	0	剰余金	0	16,302,614	16,302,614
	0		委託金取得財産		0	
	0		寄附金取得財産		0	
	0	0	小 計	0	16,302,614	16,302,614
	0		日本体育協会補助金		0	
	0		県補助金		0	
	0		財団等補助金		0	
	0		寄付金		0	
	0	0	小 計	0	0	
	0		基本金		0	
	0		剰余金		0	
	0	0	小 計	0	0	
0	0	0	正味財産計	0	16,302,614	16,302,614

借 方			勘定科目	貸 方				
残 高	累 計	3月計		3月計	累 計	残 高		
	0	0	米 子 屋 内 プ ー ル 管 理 事 業 外 収 入	施設使用料収入	950,523	11,078,568	11,078,568	
	0	0		教室参加料収入	18,900	8,576,100	8,576,100	
	0	0		イベント収入	0	0		
	0	0		小 計	969,423	19,654,668	19,654,668	
	0	0		自動販売機手数料収入	158,161	1,319,228	1,319,228	
	0	0		雑 収 入	925	52,085	52,085	
	0	0		県委託料		45,761,000	45,761,000	
	0	0		小 計	159,086	47,132,313	47,132,313	
	0	0		計	1,128,509	66,786,981	66,786,981	
0	0			繰入金	繰入金	繰入金	0	0
0	0		委託金取得財産圧縮引当金取崩収入			0	0	
0	0	0	一般正味財産収入合計	1,128,509	66,786,981	66,786,981		
	0		米 子 屋 内 プ ー ル 管 理 事 業 費	報 酬		0		
22,511,100	22,511,100	2,335,150		給 料			0	
9,650,791	9,684,745	2,760,041		職員手当			33,954	
4,643,834	4,643,834	1,350,212		福利厚生費			0	
	0			退職手当			0	
1,321,850	1,321,850	147,000		賃 金	0		0	
38,127,575	38,161,529	6,592,403		小 計	0		33,954	
	0			報償費			0	
62,535	62,535	14,050		旅 費			0	
17,170,619	17,531,559	3,313,474		需用費	58,623		360,940	
2,204,809	2,204,809	359,882		役 務 費			0	
453,610	453,610	32,802		使用料及び賃借料			0	
3,389,082	3,389,082	220,162		委 託 料			0	
	0			備品購入費			0	
3,504,800	3,504,800	450,000		公 課 費			0	
109,977	109,977	1,943		負担金補助及び交付金			0	
	0			返還金			0	
26,895,432	27,256,372	4,392,313		小 計	58,623		360,940	
240,000	240,000	72,000		報 償 費			0	
	0			旅 費			0	
40,000	40,000	10,000		需用費			0	
	0			役 務 費			0	
	0			使用料及び賃借料			0	
	0			委託料			0	
	0			負担金補助及び交付金			0	
280,000	280,000	82,000		小 計	0		0	
65,303,007	65,697,901	11,066,716		計	58,623		394,894	
	0			寄附金	寄附金	寄附金	0	0
	0		繰出金	繰出金	繰出金		0	
78,830	78,830	78,830	償却費	償却費	減価償却費		0	
	0				除却損			0
78,830	78,830	78,830			小 計	0		0
65,381,837	65,776,731	11,145,546	一般正味財産支出合計	58,623		394,894	0	
87,292,374	218,026,497	15,505,983	合 計	15,505,983		218,026,497	87,292,374	

(2) 第三者委託業務の年間実績額

工事・保安・管理 その他契約事項名	契約額	業務内容
警 備 委 託	82,392	休館及び閉館時間帯の館内の機械警備
消 防 用 設 備 点 検	102,900	消防法に基づき、利用者の安全を守る ための設備保守
清 掃 作 業	1,137,150	衛生的環境の確保に基づき業務を行い、 清潔で良好な衛生環境の確保のための作業
塵 芥 処 理 代	100,800	可燃物及び不燃物ゴミの収集
自家用電気工作物 保安管理業務委託	158,340	電気事業法に基づく保安規定により点検
自動制御設備保守	862,500	技術基準に従った保守点検
空気調和設備保守	945,000	冷房イン・オフ時の点検
合 計	3,389,082	

平成23年度光熱水費・燃料費使用量

米子屋内プール

区分		4月	5月	6月	7月	8月	9月	10月	11月	12月	1月	2月	3月	計
電 気	Kw	28,692	28,272	27,066	27,696	27,018	26,430	28,572	29,352	19,422	23,592	30,708	32,280	329,100
	円	457,321	458,643	457,056	489,960	493,063	484,641	489,024	496,781	390,156	434,310	511,105	528,931	5,690,991
	前年度	454,697	459,829	443,971	483,418	445,640	448,534	439,352	459,666	456,363	460,383	443,679	474,253	5,469,785
	前年度対比	2,624	△ 1,186	13,085	6,542	47,423	36,107	49,672	37,115	△ 66,207	△ 26,073	67,426	54,678	
	業者負担額	30,853	21,600	28,660	36,299	43,430	32,432	20,984	23,440	31,201	33,418	30,363	28,260	360,940
	差し引き	426,468	437,043	428,396	453,661	449,633	452,209	468,040	473,341	358,955	400,892	480,742	500,671	5,330,051
水 道	m ³		994		1,076		1,522		1,393		1,244		1,877	8,106
	円		217,228		235,183		333,526		305,081		272,227		414,008	1,777,253
	前年度		394,384		274,432		322,060		282,149		233,860		446,201	1,953,086
	前年度対比		-177,156		-39,249		11,466		22,932		38,367		-32,193	
下水道	m ³		538		651		874		812		836		723	4,434
	円		119,288		147,289		202,549		187,185		193,132		165,131	1,014,574
	前年度		138,864		122,262		171,574		181,486		116,562		86,826	817,574
	前年度対比		-19,576		25,027		30,975		5,699		76,570		78,305	
ガ ス	m ³													0
	円													0
A重油	ℓ	8,000	4,000	4,000	4,000		4,000	4,000	8,000	8,000	8,000	12,000	16,000	80,000
	円	672,000	346,500	336,000	333,900		302,400	300,300	588,000	583,800	617,400	931,980	1,349,880	6,362,160
	ℓ/円	80.00	82.50	80.00	79.50	#DIV/0!	72.00	71.50	70.00	69.50	73.50	73.97	80.35	
混合油	ℓ													0
	円													0
混合ガソリン	ℓ		20			20		20						60
	円		3,801			3,759		3,633						11,193
灯油	ℓ										140	108		248
	円										13,818	9,979		23,797

※灯油の単価は月内で変動があるため購入額÷数量で算出

平成23年度光熱水費執行額計 8,121,878
平成23年度燃料費執行額計 6,397,150

その他管理の実態を把握するために必要な事項

(1) 利用促進の状況

事業計画	実施状況	効果
①利用者の視点にあった顧客サービスの向上 ・「利用者の声やアンケート調査等の結果を、窓口対応やスポーツ教室の開催などに反映させます。	・利用者の声ボックスによる意見収集 ・利用者とのコミュニケーションによる意見収集	・常に問題・課題を拾い上げ、施設運営に反映。
・健康保持など多様なニーズにこたえるため、プールのにおいて専用コースなど目的に応じたコースを設定します。	・利用状況ならびに時間帯により、目的に応じたコース設定を実施 夏休み期間中は、利用時間2時間のお願い、合わせて子供専用コースを泳ぐコース、遊ぶコースに分け設定し対応	・歩行、水泳ともスムーズに利用できている。 ・夏休み、土日祝の混雑期が多少緩和された。
・減免割引利用者の方に資格証等を発行し、利用ごとの確認作業を簡素化します。	番号による区分の資格証を発行した。	・資格証提示のみによる入場が可能となり好評を得ている。 また、事務処理の簡素化にも繋がっている。
・一週間ごとにプールの混雑状況を案内し、一般利用者の方の遊泳時間の参考にさせていただきます。	・1日の利用状況をプール入口風除室横並びに受付に掲示しました。	・水泳教室や専用利用の時間もわかりやすく、利用者から好評であった。
②誰もが利用しやすい施設づくり ・利用しやすい施設にするためユニバーサルデザインを進め、障害者、高齢者にやさしい施設づくりと運営を目指します。	・ユニバーサル接客研修等に積極的に参加し、障害者・高齢者の立場に立った対応をしている。 ・ユニバーサルデザインによる自動販売機を2台設置。 ・点字ブロックに障害物を置かないよう巡回指導している	・障害者・高齢者の立場に立った施設作りを考えて実行・実践できるようになった。
・車イスでのプール利用者にシャワー用車イスの提供を行います。	3台配備しました。	・利用者には非常に満足していただいています。 ・利用者の増加
・トレーニングホールの段差をなくし、車イスでの利用を容易にします。	未実施(営繕要望中)	・引き続き県に要望していきます。
・障がいのある方の入水を容易にするためのスロープを設けます。	障がい者用スロープを設置した。	車椅子でそのまま利用できるため、プールに入る際の負担が少なくなっていると好評を得ている。
③施設の情報を積極的に提供 ・施設の概要・スポーツ教室・イベント開催等の情報提供に努めます。(ホームページ、報道、学校、公民館等)	・各種スポーツ教室及びイベント開催要項は新聞、市報、ケーブルテレビ、館内掲載、コンビニ、その他の施設ロビーに貼紙により、広報。 ・持ち帰りパンフレットを出入り口及び受付に設置。	・特にトレーニングホールでのスポーツ教室の受講者増につながった。 ・プール・トレーニングホールの利用者共に増加。
・鳥取県体育協会が管理している他の体育施設とネットワークを作り、情報提供に努めます。	・鳥取県体育協会管理運営施設の翌月の行事予定など各種の情報を共有し、それを踏まえた施設運営を行なっている。	・他施設の運営を常に参考とし、反映している。
・鳥取施設予約サービスを導入し、インターネットにより予約ができるシステムを稼働しています。	・現在、稼働中。鳥取県及び鳥取県体育協会管理施設にリンクさせた。	・利用申込窓口が増え、利用増に繋がった。 ・さまざまな施設の予約状況の確認ができるようになった。

<p>④皆生温泉旅館組合と連携</p> <ul style="list-style-type: none"> ・観光客の見学型から体験観光に対応した県の施策に協力し平成22年度同様、皆生温泉旅館組合と連携して観光客も対象とした利用促進に努めます。 	<ul style="list-style-type: none"> ・レクリエーションカヌー協会の集合・解散場所として、管理棟1Fを提供し、カヌーの保管場所として提供 更衣室ならびに、シャワーの無料提供 	<ul style="list-style-type: none"> ・良い協力関係が出来ている。
<p>⑤施設の有効利用</p> <ul style="list-style-type: none"> ・1階研修室において、救急法講習、優秀選手の講演会や地域の方々の貸出し会議等で有効に活用します。 	<ul style="list-style-type: none"> ・トレーニングセミナーの開催や地域の会合などにも徐々に利用が広がっている。 ・トランポリン大会等へ集計室、休憩場所として提供 	<ul style="list-style-type: none"> ・利用者の利便に寄与している。 ・エアコンを設置、良好な環境提供
<ul style="list-style-type: none"> ・全日本トライアスロン皆生大会開催時には、拠点施設として提供します。 	<ul style="list-style-type: none"> ・相互協力体制が出来ている 	<ul style="list-style-type: none"> ・良い協力関係が出来ている。
<ul style="list-style-type: none"> ・アクアスロン皆生大会開催時には、大会本部として提供します 	<ul style="list-style-type: none"> ・当日のみならず、準備を含め、可能な限り提供している。 ・施設が有効活用できるよう、適切なアドバイスならびに協議を実施。 	<ul style="list-style-type: none"> ・スムーズな大会運営に寄与できた。
<ul style="list-style-type: none"> ・いこいの部屋の郷土の漫画化コーナーを設置し、自動販売機書庫を設け、お年寄りの歓談、子供の休憩場所等事づくつろげるスペースとします。 	<ul style="list-style-type: none"> ・漫画・書籍コーナーは設置したが、郷土作家の陳列は未実施。 	<ul style="list-style-type: none"> ・いこいの部屋の利用者が増員した。
<ul style="list-style-type: none"> ・2階事務室を学習室として、子どもたちに水泳教室前後の待ち時間の有効利用の場とします。 また、学習室の半分を皆生ライフセービングクラブの事務室として提供します。 	<ul style="list-style-type: none"> 早く来た利用者などが利用されている。 活動拠点として利用されている。 	<ul style="list-style-type: none"> ・有効に利用してもらっている。特に、夏場は空調設備も完備しているので、喜ばれている。
<ul style="list-style-type: none"> ・ライフセービングの救急機器管理場所として提供します。 	<ul style="list-style-type: none"> ・救助機材保管場所及び事務所の提供 ・職員の入会、活動支援 	<ul style="list-style-type: none"> ・良い協力関係が出来ている。
<p>⑥利用者の利便に寄与</p>		
<ul style="list-style-type: none"> ・スポーツ用品等を販売し、利用者の便を図ります。 	<ul style="list-style-type: none"> ・受付において、スポーツ用品を販売。 	<ul style="list-style-type: none"> ・利用者の利便に寄与している。
<ul style="list-style-type: none"> ・利用者が、気軽に楽しんでいただくよう貸し出し用具の充実を図り、利用方法の説明、指導のサービスに努めます。 	<ul style="list-style-type: none"> ・備品以外にも、ボール、ラケット等の貸し出しを実施、使用方法説明の充実。 ・安全性を考慮し、防球フェンスを設置。 	<ul style="list-style-type: none"> ・利用者の利便に寄与している。
<p>⑦とっとり県民の日の無料開放</p> <ul style="list-style-type: none"> ・毎年9月12日のとっとり県民の日、9月の第2土曜日及びその翌日は無料開放とし、多くの方に利用していただきます。 なお、県民の日の趣旨を周知するため、その趣旨を無料の案内とともに掲示します。 	<ul style="list-style-type: none"> ・9月12日のとっとり県民の日、9月の第2土曜日及びその翌日は、無料開放。 ・趣旨を理解していただくため、その趣旨を案内に掲示。 	<ul style="list-style-type: none"> ・利用者の増加
<p>⑧スポーツ教室の実施</p> <ul style="list-style-type: none"> ・子どもから高齢者、障がい者対象のさまざまな教室を職員の専門性を生かして実施します。 	<ul style="list-style-type: none"> ・水中運動教室・バドミントン教室(初級・中級など)3B体操教、わんぱく教室(幼児対象)を実施。 	<ul style="list-style-type: none"> ・水中運動により、体力の維持・増進に繋がり、また、参加者である地域の方々との交流がうまくいっている。 ・幼年期の発育発達に最適、応募者が殺到している。

<p>⑨障がい者・高齢者スポーツ活動及び支援</p> <ul style="list-style-type: none"> ・養護学校課外指導で水泳指導を行ないます。 	<p>鳥取県障がい者スポーツ協会、鳥取県障がい者水泳協会と協力して、水泳を楽しんでいただける環境を提供しました。</p>	
<ul style="list-style-type: none"> ・障がい者のトランポリン教室の支援を行ないます。 	<ul style="list-style-type: none"> ・トランポリン教室の実施(準備体操等に職員のパシ遣) ・定期的な会場確保、活動支援 	<ul style="list-style-type: none"> ・月2回の実施、参加者の増加、関係団体との連携強化 ・全国スペシャルトランポリン大会6名参加
<ul style="list-style-type: none"> ・鳥取県障害者スポーツ協会と連携し、障がいのある方のボランティアスタッフの育成を図ります。 	<ul style="list-style-type: none"> ・各種イベントへの役員・スタッフ参加を可能な限り協力した。 	<ul style="list-style-type: none"> ・良い協力関係が出来ている。
<ul style="list-style-type: none"> ・スペシャルオリンピクス鳥取の水泳競技者の競技力向上を支援、指導します。 	<ul style="list-style-type: none"> ・月2回ある練習会に指導者として、参加。 ・スペシャルオリンピクス全国大会にコーチとして職員を派遣。 	<ul style="list-style-type: none"> ・良い協力関係が出来ている。
<ul style="list-style-type: none"> ・障害者スポーツ振興事業施策に対応し、鳥取県障害者スポーツ協会等の関係団体と連携し、初級障害者スポーツ指導員養成、研修事業の実施場所、講師派遣で協力します。 	<ul style="list-style-type: none"> ・初級障がい者スポーツ指導員資格取得、 ・全国障害者スポーツ大会への役員(水泳監督)派遣 ・障がい者西部スポーツ教室会場提供ならびに実技指導 	<ul style="list-style-type: none"> ・良い協力関係が出来ている。 ・楽しく丁寧な指導に好評を得ている。
<ul style="list-style-type: none"> ・高齢者の生きがいと健康づくりに対応し、無理なく健康維持増進ができる水中運動教室を開講します。 	<ul style="list-style-type: none"> ・水中運動教室の開催 ・基本動作のメニューを作成、要望に応じ貸し出した。 	<ul style="list-style-type: none"> ・ほぼ、定員とおりの参加者があり、好評であった。 ・高齢者の利用者の増加に繋がった。
<p>⑩トップアスリートの招へい</p> <ul style="list-style-type: none"> ・小原工選手(トライアスロン)の講習会やトレーニングセミナーを実施します。 ・観光庁のスポーツ観光マイスターに任命されたことを受け、トライアスロンを通じ、観光振興を支援します。 	<ul style="list-style-type: none"> ・トレーニングセミナーの開催 ・トライアスロン協会指導者養成講習会開催 ・県内外のトライアスロン選手の練習会場に提供しました。 	<ul style="list-style-type: none"> ・良い協力関係が出来ている。 ・大会に参加する選手や、実業団の合宿に使用していただき、よい関係ができています。
<ul style="list-style-type: none"> ・指定管理施設スポーツ振興事業基金を活用し、オリンピック出場選手による水泳教室などを行なうことにより、子どもたちに夢や希望を与える機会を提供します。 	<ul style="list-style-type: none"> ・トライアスロン教室を開催(週3回) 	<ul style="list-style-type: none"> ・定員以上の参加申し込みがあり、好評である。 ・競技人口の増加、レベルアップに貢献できた。
<p>⑪競技団体が行なう強化合宿等の支援</p> <ul style="list-style-type: none"> ・一般利用者と区分し、鳥取県水泳連盟等の練習場所として提供し、競技力を向上を支援します。 	<ul style="list-style-type: none"> ・開館時間外の練習場所の提供及び強化合宿への協力(指導員派遣)及び支援を実施しました。 ・利用者の理解を得るため優勝杯等の展示場所を設置。 	<ul style="list-style-type: none"> ・県強化指定選手及びスイミングスクール推薦選手の強化合宿に協力 ・利用者理解が深るとともに、選手の意識の向上に貢献できた。
<ul style="list-style-type: none"> ・鳥取県水泳連盟強化指定選手及びスイミングスクールのコーチ推薦選手の強化合宿を支援します。 	<ul style="list-style-type: none"> ・強化コーチとして、職員を派遣しました。 ・鳥取県水泳連盟(米子スイミングスクール)の選手コースの受け入れ。 	<ul style="list-style-type: none"> ・水泳連盟との連携・協力体制が整っている。 ・水泳のレベルアップに貢献している。
<p>⑫地域や学校への出前指導</p> <ul style="list-style-type: none"> ・水泳指導から軽スポーツ指導まで、地域や学校から要望があれば出前指導を行ないます。 	<ul style="list-style-type: none"> ・米子市の主催事業である、飛込教室に指導員を派遣 ・幼稚園への出前体育指導を実施。 	<ul style="list-style-type: none"> ・参加者も増え、好評をいただきました。 ・好評につき恒例化を希望している。

<p>⑬鳥取県との連携</p> <ul style="list-style-type: none"> ・県が開催する大会、行事等については、他の利用者と調整を図りながら円滑な開催に努めます。 ・スポーツ施設における子育て支援事業に協力し、研修室を託児所、キッズルームに開放します。 	<ul style="list-style-type: none"> ・鳥取県及び鳥取県体育協会管理運営施設の翌月の行事予定など各種の情報を共有し、それを踏まえた施設運営を行なっている。 ・研修室の利用のない日で、教室開催日には託児所、土日祝祭日には、キッズルームとして開放しました。 	<ul style="list-style-type: none"> ・他施設の運営を常に参考とし、反映している。 <table border="0" data-bbox="1406 308 1915 375"> <tr> <td>平成23年度利用者</td> <td>託児所</td> <td>418人</td> </tr> <tr> <td></td> <td>キッズルーム</td> <td>185人</td> </tr> </table>	平成23年度利用者	託児所	418人		キッズルーム	185人
平成23年度利用者	託児所	418人						
	キッズルーム	185人						
<p>⑭全日本トライアスロン皆生大会を支援します。</p>	<ul style="list-style-type: none"> ・事務所、敷地内コース、駐車場として活用するなど可能な限り協力した。 	<ul style="list-style-type: none"> ・大会は、無事成功裏に終わった。 						
<p>⑮着衣泳体験教室の開催</p> <ul style="list-style-type: none"> ・児童・生徒を対象として、服を着たまま水に入る「着衣泳体験教室」を実施します。 	<ul style="list-style-type: none"> ・小中学生を中心に、約50名参加 	<ul style="list-style-type: none"> ・急な水難事故等に役立てる。 						
<p>⑯公開救助訓練の実施</p> <ul style="list-style-type: none"> ・実際の救助訓練シュミレーションを実演し、利用者に水の事故の怖さと心肺蘇生法の必要性を認識してもらいます。 	<ul style="list-style-type: none"> ・約30名の利用者が参加。 ・プール職員は、定期的に心肺蘇生法や救助法の訓練等を実施しました。(開館前) 	<ul style="list-style-type: none"> ・プール以外での事故や突然死の状況を踏まえ、参加者全員の救急体制強化に繋がった。 ・安全意識の向上に繋がった。 						

(2)その他(管理上の成果等特記事項)

No	項目	実施状況(成果)
1	経費の節減	<ul style="list-style-type: none"> ・ボイラの自動運転以外に、状況に応じ、手動運転を行い燃料費の削減に努めた。 ・簡易な修繕等(配管修理、雨漏りなど)職員で対応。 ・第三者委託業務の期間を5年することによる委託料削減 ・委託業務の仕様書の再確認し職員で対応できることは職員で対応した。 ・節水、節電、コピー用紙のリユースの徹底。 ・雑草、松葉の処理を定期的に職員で実施し環境整備に努めた。
2	職員の意識改革	<ul style="list-style-type: none"> ・指定管理者制度における期待効果を再確認しコスト削減、サービスの向上意識を高めた。 ・接遇研修会を受講、重要項目を抜粋し職員の目の届くところに置くことで、意識の向上を図った。 ・障害者スポーツ指導資格、危険物取扱資格を取得し、責任感の高揚と、職務の充実を図った。 ・利用者との対話を重要視することで、利用者の要望等を聞きサービスの向上に努めた。 ・監視体制状況掲示板を作成し、担当責任を明確にすることで、監視体制の強化を図った。 ・地震発生時の災害防止及び、起震車による体験(震度7)訓練を実施、地震の恐怖を体験し、改めて防災意識を高めた。
3	利用者の増	<ul style="list-style-type: none"> ・水泳教室申込者の要望に応え19クラスを29クラスに増やし、ほぼ全員が参加できるよう対応した。(定員役300人・参加者約500人) ・歩行者、水泳者、子供、のコース設定を状況に応じ適切に設定したため、良好な環境を提供でき、高齢者・障がい者の利用者増に繋がった。
4	県や関係機関との連携	<ul style="list-style-type: none"> ・県の方針や施策との整合を図りながら施設運営 ・スポーツ施設における子育て支援事業に協力、教室開催時には託児所を開設ならびに研修室をキッズルームとして土日祝日開放。 ・日本体育協会スポーツ指導者義務研修会へ講師派遣。 ・高等学校、中学校、小学校体育連盟、ならびに競技団体の主催する競技会等への役員派遣。 ・日本海豪雪、松くい虫による松の倒木等で敷地内の景観が失われつつあるので、西部農林振興室と協議した上で当館独自で松苗の植樹を実施。
5	市民との連携	<ul style="list-style-type: none"> ・皆生プレパークサマーキャンプ参加者、ならびに米子市グランドゴルフ場利用者へ屋外トイレを開放。 ・第5回全日本アクアスロン大会の主会場として提供、支援及びボランティアスタッフとして職員を派遣。 ・皆生プレパーク運営委員会メンバーとなり、イベントへの協力、定期的な除草作業に参加 ・皆生レクリエーションカヌー協会保管所提供ならびに、更衣室、シャワーの提供。 ・NPOあかり広場の健康増進事業へ定期的な指導を実施。
6	環境配慮活動	<ul style="list-style-type: none"> ・TEAS(鳥取県版環境管理システム)を遵守することにより、環境に配慮した施設運営を行った。 ・利用者の参画も得て、アイスの棒、ペットボトルキャップ、プルタブ等の改修を実施。
7	AEDの管理	<ul style="list-style-type: none"> ・AED取扱規則に沿って適切管理を実行、また、すべての職員が事故に対応できるよう普通救命講習を受講し、有資格者として対応。
8	外部評価委員会	<ul style="list-style-type: none"> ・平成24年3月25日外部評価委員会を開催 ○利用者、収入とも増加している。職員の対応もよく、明るく利用しやすい環境を提供いただいている。 ○夏休み期間の混雑解消に的確な対応していただいた。(利用時間の設定、子供コースの区分) ○トライアスロンの普及・発展への協力していただいて感謝している。引き続き協力をお願いする。 ○障がい者のスポーツ活動にご協力いただいで感謝している。今年はトランポリン全国大会への出場もできた。引き続きご協力ください。