



鳥観本第32号
令和2年4月30日

鳥取県知事 平井伸治様

一般財団法人鳥取県観光事業団
理事長 衣笠克則



令和元年度 鳥取県立東郷湖羽合臨海公園（引地地区を除く。）
事業報告について（報告）

このことについて、鳥取県立東郷湖羽合臨海公園（引地地区を除く。）の管理運営
に関する協定書第10条の規定に基づき、別紙のとおり報告します。

**鳥取県立東郷湖羽合臨海公園（引地地区を除く。）の
委託業務に関する事業報告書**

令和元年度

**一般財団法人鳥取県観光事業団
・株式会社チュウブ共同企業体**

令和元年度 東郷湖羽合臨海公園事業報告書

1 管理施設の管理業務の実施状況

(1)管理体制 令和2年3月1日現在

職員数 18人

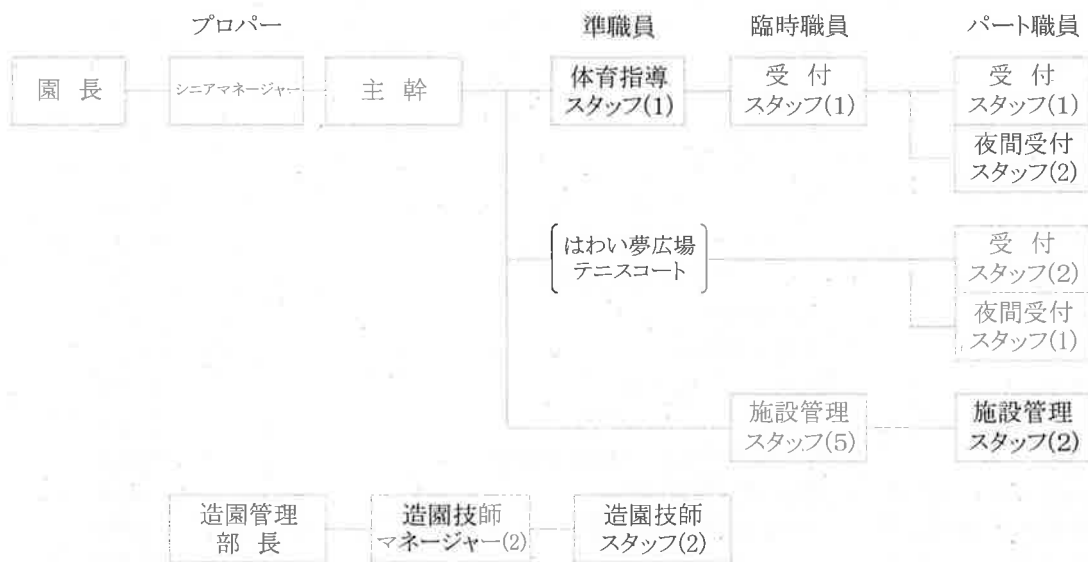

(2)再委託の状況

業務名	委託先	契約方法	契約期間	契約年間額 (円)
清掃		指名	H31.4.1～R6.3.31	1,379,241
あやめ池SCシャワー室清掃		随契	R1.11.19	62,150
機械警備(夢広場含む)		指名	H31.4.1～R6.3.31	199,818
自家用電気工作物保安		随契	H31.4.1～R6.3.31	188,417
消防設備保守点検		指名	H31.4.1～R6.3.31	212,860
防火対象物保守点検		随契	H31.4.1～R6.3.31	78,840
燕趙園花火打ち上げ業務		随契	R1.9.3	400,000
東郷湖羽合臨海公園遊具点検		随契	R2.1.21	176,000
はわい夢広場防球ネット定期点検		随契	R2.1.23	104,500
スケートパーク設備保守点検		随契	R2.1.29	143,000
		計		2,944,826

(3)修繕等実施状況

月	箇所	内容	金額(円)
4	夢広場	防球ネット6番修繕	86,594
	あやめ池公園	取水ポンプ修繕	39,960
5	南谷公園	多目的広場男子トイレ手洗器取替	35,000
6	南谷公園	テニスコート1番～3番部分修繕	216,000
	浅津公園	旧管理センター前漏水修理	97,200
	機器道具	刈払機修繕	3,132
	機器道具	掃除機修繕	22,680
7	あやめ池スポーツセンター	アリーナ照明安定器修繕	18,619
8	あやめ池スポーツセンター	女子トイレ手洗器排水管用修繕	41,580
	あやめ池スポーツセンター	アリーナ天井照明取替修繕	21,600
	あやめ池スポーツセンター	アリーナ天井照明取替修繕	29,268
	機器道具	刈払機修繕	4,266
9	あやめ池スポーツセンター	煙感知器取替	19,440
	南谷公園	軟式ネット白帯修繕	26,460
	あやめ池スポーツセンター	エアロバイクペダル交換	5,400
	南谷公園	テニスコート1番～4番部分修繕	712,800
	あやめ池スポーツセンター	男子トイレ便座修繕	5,400
10	あやめ池スポーツセンター	アリーナ放送設備修繕	23,100
	あやめ池スポーツセンター	トレーニング機器修繕(ラボードスイッチ取替)	49,500
	あやめ池スポーツセンター	蓄電池触媒栓取替	97,200
	南谷公園	身障者トイレ鍵修繕	16,500
11	あやめ池スポーツセンター	アリーナ観覧席壁修理	26,400
	あやめ池スポーツセンター	駐車場屋外トイレドア鍵修繕	11,990
	あやめ池スポーツセンター	トレーニング機器修繕(レッグカール座部部分張替)	6,380
12	あやめ池スポーツセンター	トレーニング機器修繕(座部部分張替)	14,740
	あやめ池スポーツセンター	クロスマシン左右ワイヤー交換	99,000
	南谷公園	キリン公園男子トイレ修繕	46,750
	あやめ池スポーツセンター	男子シャワー室壁タイル剥離修繕	51,700
	あやめ池スポーツセンター	女子トイレ換気扇修繕	42,000
1	浅津公園	あじさい園男子トイレ修繕	11,880
	宇野公園	トイレ棟ガラスブロック修繕	78,100
	あやめ池スポーツセンター	アリーナ照明交換	23,210
2	公用車	アルトハブベアリング等交換	49,665
	夢広場	人工芝部分修繕	275,000
	浅津公園・あやめ池公園	多目的トイレ便座修繕	286,000
	夢広場	防球ネット5番修繕	90,277
	夢広場	防球ネット7番修繕	63,800
	新川公園	トイレ水道管布設替工事	940,500
3	南谷公園	トイレピット内排水用水中ポンプ交換	251,900
	あやめ池スポーツセンター	トレーニング機器修繕(ランニングマシン)	114,400
	コンプレッサー	修繕一式	9,900
	あやめ池スポーツセンター	女子トイレ屋外止水弁修繕	4,950
		計	4,070,241

(4) 検査、点検等の実施状況

項目	点検内容	点検日	点検結果・対応	委託先
自家用電気工作 物月次、年次点検	●月次点検 外部点検 受電設備、構内電線路 ●年次点検 精密点検	5/10、7/9 9/17、 1/9、3/6 5/10	正常 正常	
南谷観察水槽維 持管理	職員による巡視点検	毎月3日毎	正常	
実験水路貯留タン クポンプ	職員による巡視点検	休園日を 除く毎日		
消防設備保守点 検業務	●機能点検	8/26 2/26	・一部設備不良箇所 あり。 (9月修繕完了)	
夢広場防球ネット 保守点検業務	●防火対象物点検(年1回) ●固定式(年1回) ●電動式(年1回)	9/3 1/23	指摘事項なし ワイヤー及び金具不 良あり。 (3月修繕完了)	
公園遊具	各所遊具安全点検(年1回)	1/21	・不良遊具多数あり ・軽微な修繕は実施 ・根本的な対策が必 要	
施設点検	浅津、南谷、宇野、長瀬公園 ●体育館、トレーニングルーム、 テニスコート、カヌーセンター、夢 広場体力測定広場等	毎日 毎日	不良箇所は修繕済 み	
スケートパーク	●職員による巡視点検 ●定期点検	休園日を 除く毎日 1/29	所々腐食等有り。	

(5) 自動販売機の設置状況

地区	設置場所	業者	機種	販売品種	手数料	
藤津地区	あやめ池スポーツセンター			清涼飲料水	30%	
				清涼飲料水	30%	
				清涼飲料水	30%	
	フード			5%		
	清涼飲料水			30%		
	アイスクリーム			25%		
藤津地区	あやめ池公園駐車場	清涼飲料水	30%			
		清涼飲料水	30%			
		清涼飲料水	30%			
藤津地区	あやめ池公園 カヌーセンター	清涼飲料水	30%			
		清涼飲料水	30%			
宇野地区	休憩所			清涼飲料水	30%	
				清涼飲料水	30%	
長瀬地区	駐車場			清涼飲料水	30%	
				清涼飲料水	30%	
南谷地区	テニスハウス			清涼飲料水	15%	
				清涼飲料水	30%	
南谷地区	キリン公園			清涼飲料水	32%	
				清涼飲料水	33%	
				清涼飲料水	30%	
	南谷地区	夢広場			清涼飲料水	30%
					清涼飲料水	30%
					清涼飲料水	30%
南谷地区	スケートパーク			清涼飲料水	30%	
				清涼飲料水	30%	
				清涼飲料水	15%	
				清涼飲料水	15%	
南谷地区	旧管理センター前 催物広場前駐車場 さるすべり園駐車場			清涼飲料水	15%	
				清涼飲料水	15%	
				清涼飲料水	15%	
長和田地区	駐車場			清涼飲料水	30%	
				清涼飲料水	15%	

合計27台

(6) 貸与物件の管理状況

適切に管理している。

(7) 関係法令に係る監督行政機関からの指摘等の状況

特になし

2 利用者及び施設使用料等の状況

(1) 利用者の状況

別紙1「1-(1) 入園・入館の月別状況」のとおり

(2) 施設使用料等の状況

別紙1「1-(2) 入園・入館の月別状況」のとおり

3 管理施設の管理に係る経費の収支状況

(1) 収支決算書

(単位:円)

区分	内容	実績額 ①	実施計画額 ②	差引 (①-②)	
収入項目	施設使用料収入	9,636,475	9,500,000	136,475	
	自動販売機収入	3,963,623	4,300,000	△ 336,377	
	その他の収入	1,253,399	1,900,000	△ 646,601	
	県委託料	125,552,078	125,230,000	322,078	
収入合計(A)		140,405,575	140,930,000	△ 524,425	
支出項目	人件費	43,922,297	45,484,000	△ 1,561,703	
	(常勤職員)	プロパー・準職・臨職10名	35,197,044	37,175,000	△ 1,977,956
	(非常勤職員)	パート職員5名	8,725,253	8,309,000	416,253
	施設維持管理費		64,786,685	66,997,000	△ 2,210,315
	旅費交通費	講習参加旅費等	42,750	263,000	△ 220,250
	消耗品費	事務用品等	4,776,211	4,647,000	129,211
	燃料費	ガソリン代等	406,445	520,000	△ 113,555
	食糧費	接客用茶菓子代	3,973	10,000	△ 6,027
	印刷製本費	パンフレット印刷代等	144,629	370,000	△ 225,371
	通信運搬費	電話、切手代等	653,995	528,000	125,995
	手数料	ゴミ、産業廃棄物処分料等	706,590	410,000	296,590
	保険料	施設賠償責任保険料等	553,950	455,000	98,950
	委託料	各種外部委託料	2,796,922	4,130,000	△ 1,333,078
	植栽管理費	植栽維持管理料	47,000,000	47,000,000	0
	使用料及び賃借料	各種リース料	2,077,409	3,865,000	△ 1,787,591
	負担金	講習会参加負担金等	125,660	161,000	△ 35,340
	工事請負費	施設修繕工事	940,500	0	940,500
	租税公課	消費税、重量税等	4,554,867	4,638,000	△ 83,133
	雑損失		2,784	0	2,784
	光熱水費	電気、上下水、ガス代	10,621,783	11,380,000	△ 758,217
	修繕料	園内小修繕	3,129,741	5,000,000	△ 1,870,259
	イベント経費		3,018,954	6,771,000	△ 3,752,046
	賃金	スポーツ教室託児員等	85,500	200,000	△ 114,500
	報償費	講師、出演者謝礼	618,050	950,000	△ 331,950
	旅費交通費	講師旅費	8,040	70,000	△ 61,960
	消耗品費	イベント材料代等	858,011	950,000	△ 91,989
	食糧費	講師、出演者等の昼食	0	361,000	△ 361,000
	印刷製本費	イベントチラシ等	96,244	500,000	△ 403,756
	通信運搬費	イベント用品送料	3,780	15,000	△ 11,220
	保険料	イベント参加者保険料	35,659	59,000	△ 23,341
	広告宣伝費	新聞等広告宣伝費	384,500	920,000	△ 535,500
	委託料	イベント業務委託	400,000	1,200,000	△ 800,000
	手数料	イベント諸経費	160,620	0	160,620
	使用料及び賃借料	イベント用品賃借料	222,630	1,256,000	△ 1,033,370
	負担金	各種大会、イベント等負担金	145,920	290,000	△ 144,080
	その他経費		14,604,037	5,298,000	9,306,037
	本部経費		14,604,037	5,298,000	9,306,037
	支出合計(B)		140,405,575	140,930,000	△ 524,425
	差引(A-B)		0	0	0

(2) 第三者委託業務の月別実績

月	4	5	6	7	8	9	10	11	12	1	2	3	計
清掃			309,328		104,018		342,755		105,944		315,056	139,990	1,317,091
あやめ池SCシャワー室清掃									62,150				62,150
機械警備(夢広場含む)		16,524	16,524	16,524	16,524	16,524	16,524	16,830	16,830	16,830	16,830	33,660	200,124
自家用電気工作物保安		186,688						1,729					188,417
消防設備保守点検							88,560					124,300	212,860
防火対象物点検							78,840						78,840
燕趙園花火打ち上げ業務						400,000							400,000
遊具点検												176,000	176,000
防球ネット保守点検												104,500	104,500
スケートパーク保守点検											143,000		143,000
合計	0	203,212	325,852	16,524	120,542	416,524	526,679	18,559	184,924	16,830	474,886	578,450	2,882,982

(3) 光熱水費の月別実績

月	4	5	6	7	8	9	10	11	12	1	2	3	計
電気	486,829	507,542	362,089	491,614	506,984	524,432	465,698	391,116	503,825	435,240	454,273	484,125	5,613,767
ガス	0	20,383	21,181	19,314	19,557	15,712	17,927	19,239	22,121	18,016	19,140	34,994	227,584
上下水道	384,522	396,158	342,264	333,108	0	475,176	801,979	0	829,181	432,332	0	785,712	4,780,432
合計	871,351	924,083	725,534	844,036	526,541	1,015,320	1,285,604	410,355	1,355,127	885,588	473,413	1,304,831	10,621,783

4 管理施設の職員に係る雇用条件及び労働状況

別紙2「労働条件等報告書」のとおり

5 障がい者就労施設及びシルバー人材センター等からの物品、役務の調達実績

- ・障がい者雇用 2名(施設管理業務)
- ・物品役務の調達 なし

6. その他管理の実態を把握するために必要な事項

(1) 利用促進策

ア イベント等の実施状況

月	日	曜	イベント名	内容	参加者数
4	20	土	春のメダカボランティア	池周辺の環境整備	30
5	12	日	春の健康散策ウォーキング	東郷湖周辺の6km・12kmコース	151
	19	日	めだかの会自然観察会	東郷池に棲む生き物観察会	23
6	8	土	花と緑のフェア	ミニ庭園、花しょうぶの展示会及び育成相談、クイズラリー等賑やかに開催	1,440
	9	日			3,700
	15	土	鳥取県小学生・中学生カヌー大会	カヌー競技の普及啓発のため開催	16
	21	金	ターゲットバードゴルフ大会	教室参加者等の親睦を図る	6
7	20	土	おさかな教室	水辺に棲む魚を捕獲し、生態を学習	20
	21	日	花ショウブ株分け講習会	花ショウブ株分け講習、植付実習、写真展示、販売	1
	28	日	夏休みおもしろ科学教室	米子高専の先生による科学のおもしろさを学ぶ	24
8	4	土	めだか池観察会(めだかの楽校)	園内めだか池を中心に自然のふれあいや生き物の棲む環境づくりを学ぶ。	21
	24	土	燕趙園花火	燕趙園と共催で打ち上げ花火を開催	1,226
	25	日	東郷湖ドラゴンカヌー大会	夢広場を会場にドラゴンカヌー大会を開催	700
9	1	日	タマノカンザシ鑑賞会	タマノカンザシの鑑賞、講習会、販売	60
	14	土	風の音コンサート	地元の音楽家等による様々なジャンルによる音楽会	183
10	12	土	あやめ池秋の感謝祭 (燕趙園まつり)	燕趙園を会場にグルメ、クラフト等のコーナーを設け幅広い年齢層が楽しめるイベント開催	-
	13	日			630
	14	月			-
11	26	土	TBGスポレク大会	県内の愛好者を集い、日ごろの成果と友好を図る。	21
	27	日	東郷池秋の健康散策ウォーキング	東郷湖周辺の6km・12kmコース	100
	8	金	ターゲットバードゴルフあやめ池大会	教室参加者を対象にした大会	7
	26	火	あやめ池交流テニス大会	仲間づくりをしたい愛好家のため交流大会を開催	10
	12/1~1/3		あやめ池ウインターイルミネーション	あやめ池公園の一部にイルミネーションを設置	2,500
3	21	土	正月飾り作り教室	オリジナル正月飾り作りを楽しむ	12
	22	日	フラワーアレンジメント教室	正月用のフラワーアレンジメントを花屋さんの指導の下楽しむ	23
	31	火	あやめ池スポーツ大会	新型コロナウイルスによる中止	-

○春のメダカボランティア(4月20日)



○春の健康散策ウォーキング(5月12日)



○花と緑のフェア(6月8日・9日)



○おさかな教室(7月20日)



○花ショウブ株分け講習会(7月21日)



○夏休み親子おもしろ教室(7月28日)



○めだか池観察会(8月4日)



○燕趙園花火(8月24日)



○タマノカンザシ鑑賞会(9月1日)



○風の音コンサート(9月14日)



○あやめ秋の感謝祭(10月12日・13日・14日)



○東郷池秋の健康散策ウォーキング(10月27日)



○ターゲットバードゴルフあやめ池大会(11月8日)



○あやめ池ウインターイルミネーション(12月1日～1月3日)



○正月飾り作り教室(12月21日)



○フラワーアレンジメント教室(12月22日)



イ 広報等の実施状況

月	広報媒体	内容	金額	
4	13	情報記事	芝桜の見ごろ情報	—
	13	情報番組見所紹介	芝桜の見ごろ情報	—
	18	情報番組見所紹介	芝桜の見ごろ情報	—
	18	情報記事	芝桜満開記事	—
	18	情報記事	芝桜満開記事	—
	24	イベント告知	春の散策ウォーキング参加者募集	70,000
5	9	記事掲載	フジ見ごろ	—
	13	記事掲載	春の健康散策ウォーキング記事	—
	31	取材	スイレン開花情報	—
6	1	企業雑誌	あやめ池公園花ショウブ・スイレン絶景	—
	4	折込広告	花と緑のフェアチラシ折込(中部造園協会主催)	—
	4.5	昼のニュース	花と緑のフェア開催情報	—
	8	記事掲載	あやめ池公園花ショウブ見ごろ情報	—
	8	イベントガイド	花と緑のフェア開催情報	—
	12	取材	花ショウブ	—
	24	昼ニュース	スイレン開花情報	—
	7	5	記事掲載	おさかな教室参加者募集
11	ウサギの耳広告	おさかな教室・株分け講習会・おもしろ教室	75,600	
17	協賛広告	花ショウブ株分け講習会受講者募集	21,600	
24	イベントガイド	夏休みおもしろ科学教室参加者募集	—	
8	1	JTBパブリッシング	東郷湖羽合臨海公園紹介	—
	21	協賛広告	タマノカンザシ鑑賞会情報	16,200
	22	ウサギの耳広告	風の音コンサート・タマノカンザシ鑑賞会情報	54,000
	28	記事掲載	タマノカンザシ開花情報	—
	29	朝・昼・タニュース	タマノカンザシ開花情報	—
9	11	折込チラシ(地区限定)	風の音コンサート	—
	12	イベント広告	風の音コンサート及び秋の健康散策ウォーキング	54,000
	13	イベントガイド	風の音コンサート	—
	30	協賛広告	施設紹介	21,600
10	5	イベント広告	あやめ秋の感謝祭開催	38,500
	5	イベントガイド	秋の健康散策ウォーキング開催	—
	8	イベント紹介	あやめ秋の感謝祭開催	—
	10	折込チラシ(地区限定)	あやめ秋の感謝祭開催	—
	13	イベント紹介	あやめ秋の感謝祭開催	—
11	1	WEBサイト情報	あやめ池イルミネーション情報	—
	1	WEBサイト情報	あやめ池イルミネーション情報	—
	1	WEBサイト情報	あやめ池イルミネーション情報	—
	1	WEBサイト情報	あやめ池イルミネーション情報	—
	1	WEBサイト情報	あやめ池イルミネーション情報	—
12	6	記事掲載	お正月飾り・フラワーアレンジメント教室募集	—
	10	イベント紹介	あやめ池イルミネーション情報	—
	12	イベント紹介	あやめ池イルミネーション情報	—
	20	WEBサイト情報	あやめ池イルミネーション情報	—
1	1	広告	年賀広告(各種教室紹介)	33,000
			計	384,500

※ マスコミ各社、湯梨浜町、TCCへの資料提供は随時

※ TCCでの放送は随時

ウ 営業等の実施状況

月	営業先	地域	対象	内容
4	日本海新聞資料提供	県中部圏域	一般	芝ざくら
	主な観光施設	倉吉市	一般	スポーツ教室等チラシ配布
	主な観光施設	県中部圏域	一般	スポーツ教室等チラシ配布
5	日本海新聞・TCC	全県	一般	宙ユリ開花・春のウォーキング大会情報
	主な観光施設	県中部圏域	一般	花と緑のフェアチラシ配布
6	中部観光施設	県中部圏域	一般	花と緑のフェアチラシ配布
7	湯梨浜町各小学校	湯梨浜町	一般	おもしろ科学教室チラシ配布
	日本海新聞資料提供	県中部圏域	一般	おもしろ科学教室チラシ配布
8	日本海新聞資料提供	県中部圏域	一般	タマノカンザン鑑賞会等イベント情報
9	湯梨浜町内	湯梨浜町	一般	風の音コンサートチラシ配布
10	日本海新聞資料提供	県中部圏域	一般	あやめ秋の感謝祭等イベント情報
11	日本海新聞資料提供	県中部圏域	一般	正月イベント情報
12	日本海新聞資料提供	県中部圏域	一般	正月飾り、フラワーアレンジメント教室情報
1	主な観光施設	県中部圏域	一般	挨拶回り
随時	主な観光施設、市町等	県中部圏域	一般	情報提供

(2)利用者の意見・対応

ア アンケート

意見	対応
筋トレ器具を増やしてほしい。	業務の参考にします。
新しいトレーニング機器がほしい。	業務の参考にします。
トレーニングルームを拡大してほしい。	業務の参考にします。
36kg,40kgダンベルを入れてほしい。	業務の参考にします。
トレーニングルーム涼しくて過ごしやすかったです。	
軽く熱中症気味で頭が痛かったりするので夏場空調設備を備えてほしい	業務の参考にします。
年齢制限なしの使用となっておりますが、月3回、週1回程度の高齢者の日を指定日として利用できないか検討をお願いしたい。	業務の参考にします。
シャワー代を毎回払うのがめんどくさい。回数券にしてほしい。	業務の参考にします。
看板を大、トイレをきれいに。	業務の参考にします。
テレビがほしい。	業務の参考にします。
トイレを新しくしてください。	業務の参考にします。
もう少し遊具が増えたらもっとお客さんが来ると思う。	業務の参考にします。

イ 県民の声

意見	対応
特になし	

ウ 町民の声(湯梨浜町)

意見	対応
特になし	

エ その他の意見

意見	対応
特になし。	

7 その他

(1) TEAS目標

- ・ エコドライブの徹底
- ・ 電灯の消し忘れの徹底チェック(省エネに努める。)

(別紙1)

1-(1)入園・入館の月別状況

区	区分	(単位:人)												合計
		4月	5月	6月	7月	8月	9月	10月	11月	12月	1月	2月	3月	
スポーツセンター	体育館	1,083	1,447	2,941	1,493	1,285	956	1,551	2,101	1,620	1,464	1,571	777	18,289
	有料減免	64	1,534	1,064	300	57	1,091	536	69	54	91	252	256	5,368
	回数券	1,037	1,038	1,021	1,120	1,205	1,015	1,111	977	921	1,049	1,195	236	11,925
	1ヶ月券	360	414	459	384	349	308	371	328	353	412	405	63	4,206
夢広場等	ハウイ夢広場	1,388	1,485	1,403	1,590	1,572	1,500	1,511	1,463	1,363	1,431	1,630	325	16,661
	減免	199	194	201	253	231	308	188	239	229	264	222	21	2,549
	有料減免	58	150	65	77	43	121	82	227	44	6	100	11	984
	減免	25	20	7	25	7	845	38	6	0	0	0	7	980
夢広場	南谷テニスコート	87	378	201	214	602	108	241	314	16	34	29	141	2,365
	減免	669	328	815	350	343	415	505	186	148	108	172	251	4,290
	有料減免	86	481	810	630	1,217	325	812	2,697	9	0	14	140	7,221
	減免	955	523	600	995	1,156	934	420	258	229	236	205	66	6,577
スポーツセンター	カヌーセンター	0	0	0	9	0	0	0	25	0	0	0	0	46
	減免	328	372	394	536	448	435	304	392	321	376	323	323	4,550
	一般利用	1,865	2,520	1,637	1,498	1,965	1,658	1,370	1,180	870	880	1,038	1,495	17,976
	スボータンク場	210	1,114	300	390	202	295	654	598	260	380	280	500	5,183
夢広場	藤津ベータンク場	112	72	88	82	60	66	104	74	82	94	98	90	1,022
	催物広場	20	20	0	0	0	1,920	0	20	0	0	0	0	1,980
	浅津グートポール場	0	10	94	132	20	16	102	8	20	0	0	10	412
	多目的広場	450	3,020	1,120	550	690	2,735	690	560	0	110	30	264	10,219
スポーツセンター	スケートパーク	183	218	216	75	107	124	194	178	60	132	108	246	1,841
	夜	119	161	131	138	141	141	131	109	44	33	88	122	1,358
	宇野キヤンブ場	0	0	0	147	84	0	0	0	0	0	0	0	231
	一般入園者	20,595	29,559	31,440	18,000	29,820	23,555	20,255	18,555	12,010	12,020	11,830	15,690	243,329
その他・数等	イベント参加者数	40	174	516	45	1,926	243	1,090	17	35	0	0	0	8,732
	その他・数等	339	322	421	354	235	359	287	324	353	280	310	0	3,584
	合計	30,272	45,554	50,590	29,387	43,765	39,473	32,547	30,905	19,053	19,345	19,953	21,034	381,878

1-(2)入園料、施設使用料等の収入

区	区分	(単位:円)												合計
		4月	5月	6月	7月	8月	9月	10月	11月	12月	1月	2月	3月	
スポーツセンター	施設使用料	106,583	128,516	128,005	134,318	144,751	84,278	129,727	184,529	155,252	159,372	164,620	96,459	1,616,410
	設備使用料	31,900	39,480	47,040	44,360	52,970	44,150	47,480	48,550	40,610	38,100	45,180	35,750	515,570
	電気使用料	0	4,480	1,800	0	0	1,280	0	5,760	0	0	0	0	13,320
	小計	138,483	172,476	176,845	178,678	197,721	129,708	177,207	238,839	205,862	197,472	214,800	132,209	1,745,300
夢広場等	回数券	155,550	155,700	153,150	168,000	180,750	152,250	166,650	146,550	138,150	157,350	179,250	35,400	1,788,750
	1ヶ月券	55,500	55,500	54,000	60,000	57,000	46,500	51,000	51,000	48,000	57,000	58,500	7,500	601,500
	施設使用料	139,650	135,450	126,000	144,900	136,500	134,400	138,600	133,350	122,850	138,600	135,450	38,850	1,524,600
	電気使用料	6,440	3,920	6,160	7,000	14,560	6,720	3,360	35,840	5,040	2,800	28,560	2,800	123,200
夢広場	カヌーセンター研修室	0	0	0	2,040	0	0	0	8,160	3,570	0	0	0	13,770
	施設使用料	495,623	523,046	516,155	560,618	586,531	469,578	536,817	613,739	513,472	553,222	611,560	216,759	6,197,120
	南谷テニスコート	27,450	210,450	53,070	139,080	251,930	31,110	65,575	159,210	6,100	11,590	15,860	43,920	1,015,345
	ハウイ夢広場	16,560	32,400	43,200	95,040	178,200	31,320	537,020	983,580	29,520	0	4,320	29,520	1,980,680
夢広場	施設使用料	6,400	7,850	7,800	19,400	98,400	10,000	8,900	3,200	2,400	1,800	1,400	7,200	169,950
	設備使用料	22,440	21,480	23,060	27,840	32,980	32,020	40,360	25,800	15,300	15,300	9,300	7,200	273,380
	電気使用料	72,850	272,180	127,130	281,360	561,510	104,450	651,855	1,171,790	53,620	28,690	30,880	83,040	3,439,355
	小計	74,000	220,000	164,100	87,000	53,000	85,600	223,000	71,100	136,400	60,900	68,600	0	1,243,700
夢広場	自販機等手数料	0	282,651	506,611	365,285	375,179	452,479	361,791	369,729	295,687	215,068	267,919	471,224	3,963,623
	売店営業収入	642,473	1,297,877	1,313,996	1,294,263	1,576,220	1,112,107	1,773,463	2,226,358	999,179	857,880	978,959	771,023	14,843,798
	雑収入	1,860	50	770	200	37	110	20	40	6,200	100	32	280	9,699
	合計	644,333	1,297,927	1,314,766	1,294,463	1,576,257	1,112,217	1,773,483	2,226,398	1,005,379	857,980	978,991	771,303	14,853,497

(別紙2)

労働条件等報告書

項目	条件等	備考
1 職種	常勤正職員	
2 契約期間	期間の定め無し	
3 就業の場所	東郷湖羽合臨海公園	
4 労働条件の提示書面	一般財団法人鳥取県観光事業団就業規則による	
5 始業・就業時刻、 休憩時間等	(1) 始業8時30分 終業17時30分 ※業務の都合によって就業時間を変更する場合、あらかじめシフト表で明示する。 (2) 休憩時間60分 (3) 所定労働時間を越える労働の有無 【有】 (4) 労働時間に係る協定の有無 【有】	
6 休日	交代制勤務により、勤務を要しない日に指定された日 (各月の土日祝日回数等)	
7 休暇	(1) 年次有給休暇 20日 (2) その他の休暇 一般財団法人鳥取県観光事業団就業規則による	
8 賃金	(1) 給与 一般財団法人鳥取県観光事業団職員給与規定による (2) 諸手当の額及び計算方法 一般財団法人鳥取県観光事業団就業規則による (3) 割増賃金 ・ 所定時間外 月45時間以内25%、月45時間超50% ・ 休日35% ・ 深夜25% (4) 賃金締切日 毎月末日 (5) 賃金支払日 毎月21日 (6) 賞与 有 (時期、金額：6月及び12月、一般財団法人鳥取県観光事業団就業規則による) (7) 昇給 有(時期：4月) (8) 平均給与月額 307,566円	
9 退職金	一般財団法人鳥取県観光事業団役員退職手当支給規程による	
10 健康診断	健康診断を毎年1回行う	
11 その他		

項目	条件等	備考
1 職種	リーダー	
2 契約期間	期間の定め無し	
3 就業の場所	東郷湖羽合臨海公園	
4 労働条件の提示書面	労働条件通知書による	
5 始業・就業時刻、 休憩時間等	(1) 始業8時30分 終業17時30分 ※業務の都合によって就業時間を変更する場合、あらかじめシフト表で明示する。 (2) 休憩時間60分 (3) 所定労働時間を越える労働の有無 【有】 (4) 労働時間に係る協定の有無 【有】	
6 休日	交代制勤務により、勤務を要しない日に指定された日 (各月の土日祝日回数等)	
7 休暇	(1) 年次有給休暇 17日～20日 ※一般財団法人鳥取県観光事業団準職員取扱要領による (2) その他の休暇 ・ 育児休業 一定の要件を満たさなければ取得不可能 ・ 介護休業 一定の要件を満たさなければ取得不可能 ・ 子の看護休暇 年5日、2人以上の場合は年10日 ・ その他の休暇 一般財団法人鳥取県観光事業団準職員取扱要領による	
8 賃金	(1) 賃金 月給186,000円 (2) 諸手当の額及び計算方法 通勤手当：一般財団法人鳥取県観光事業団準職員取扱要領により通勤距離に応じて支給 (3) 割増賃金 ・ 所定時間外 月45時間以内25%、月45時間超50% ・ 休日35% ・ 深夜25% (4) 賃金締切日 毎月月末 (5) 賃金支払日 毎月21日 (6) 賞与 有 (時期、金額：6月及び12月、一般財団法人鳥取県観光事業団準職員取扱要領による) (7) 昇給 有(時期：4月) (8) 平均給与月額 186,000円	
9 退職金	【無】	
10 健康診断	健康診断を毎年1回行う	
11 その他		

労働条件等報告書

項 目	条 件 等	備 考
1 職 種	スタッフ	
2 契約期間	期間の定め 有(1年) ただし条件を満たせば無期転換とする	
3 就業の場所	東郷湖羽合臨海公園	
4 労働条件の提示書面	労働条件通知書による	
5 始業・就業時刻、 休憩時間等	(1)始業8時30分 終業17時30分 ※業務の都合によって就業時間を変更する場合、あらかじめシフト表で明示する。 (2)休憩時間60分 (3)所定労働時間を越える労働の有無 【有】 (4)労働時間に係る協定の有無 【有】	
6 休日	交代制勤務により、勤務を要しない日に指定された日 (各月の土日祝日数等)	
7 休暇	(1)年次有給休暇 2日～20日 ※一般財団法人鳥取県観光事業団臨時的任用職員取扱要領による (2)その他の休暇 ・育児休業 一定の要件を満たさなければ取得不可能 ・介護休業 一定の要件を満たさなければ取得不可能 ・子の看護休暇 年5日、2人以上の場合は年10日 ・その他の休暇 一般財団法人鳥取県観光事業団臨時的任用職員取扱要領による	
8 賃金	(1)賃金 月給150,000円 (2)諸手当の額及び計算方法 通勤手当：一般財団法人鳥取県観光事業団準職員取扱要領により通勤距離に応じて支給 (3)割増賃金 ・所定時間外 月45時間以内25%、月45時間超50% ・休日35% ・深夜25% (4)賃金締切日 毎月月末 (5)賃金支払日 毎月21日 (6)賞与 有 (時期、金額：6月及び12月、一般財団法人鳥取県観光事業団臨時的任用職員取扱要領による) (7)昇給 【無】 (8)平均給与月額 150,000円	
9 退職金	【無】	
10 健康診断	健康診断を毎年1回行う	
11 その他		

項 目	条 件 等	備 考
1 職 種	パートスタッフ	
2 契約期間	期間の定め 有(1年) ただし条件を満たせば無期転換とする	
3 就業の場所	東郷湖羽合臨海公園	
4 労働条件の提示書面	労働条件通知書による	
5 始業・就業時刻、 休憩時間等	(1)始業8時30分 終業17時30分 ・始業 8時00分 終業17時00分 ・始業 9時00分 終業18時00分 ・始業13時00分 終業22時00分 ・始業18時00分 終業22時00分 ※業務の都合によって就業時間を変更する場合、あらかじめシフト表で明示する。 (2)休憩時間60分 (3)所定労働時間を越える労働の有無 【有】 (4)労働時間に係る協定の有無 【有】	
6 休日	交代制勤務により、勤務を要しない日に指定された日 (各月の土日祝日数等)	
7 休暇	(1)年次有給休暇 1日～20日 ※一般財団法人鳥取県観光事業団パート職員取扱要領による (2)その他の休暇 ・育児休業 一定の要件を満たさなければ取得不可能 ・介護休業 一定の要件を満たさなければ取得不可能 ・子の看護休暇 年5日、2人以上の場合は年10日 ・その他の休暇 なし	
8 賃金	(1)賃金 時給900円 (2)諸手当の額及び計算方法【無し】 通勤手当：※一般財団法人鳥取県観光事業団パート職員取扱要領により通勤距離に応じて支給 (3)割増賃金 ・所定時間外 月45時間以内25%、月45時間超50% ・休日35% ・深夜25% (4)賃金締切日 毎月10日 (5)賃金支払日 毎月21日 (6)賞与 有 (時期、金額：6月及び12月、一般財団法人鳥取県観光事業団パート職員取扱要領による) (7)昇給 【無】 (8)平均給与月額 100,000円	
9 退職金	【無】	
10 健康診断	健康診断を毎年1回行う	
11 その他		

① 検査・保守点検等の実施状況

項 目	主な実施業務内容	経費(委託料)	委託先
清掃業務(定期清掃) スポーツセンター 東郷湖カヌーセンター	<ul style="list-style-type: none"> ・ワックス清掃(年6回) 事務室、医務休憩室、老婦人トレーニングルーム・ロビー、ホール、男女洗面所(上記拭きについてアームストロング洗浄及び適正なワックス塗布する。) ・ホール、廊下、事務室、倉庫、湯沸室、身体障害者トイレ、男子更衣室、女子更衣室、(洗浄及びワックス塗布する。) ・窓ガラス(年3回) (両面とも洗剤で汚れを落とした後、ガラススクイジーで水を切り窓枠面台等乾布で拭く。その他、照明器具は取り外せるものは取り外し、汚れを落とし乾布する。) ・観覧席床面洗浄ワックス塗布(年3回) ・研修室(年2回) フローリングワックス塗布する。 ・風除湿、玄関、男子、女子トイレ たわし等により丹念に洗浄する。 ・窓ガラス(年2回) 両面とも洗剤で汚れを落とした後、ガラススクイジーで水切り、窓枠面台等乾布で拭く。その他、照明器具は取り外せるものは取り外し、汚れを落とし乾布する。 	年額 1,249,620円 年額 67,471円	
施設警備業務 (あやめ池スポーツセンター) (東郷湖羽合臨海公園カヌー艇庫) (夢広場)	防犯 ・ 火災監視 ・ 非常通報 毎日(21:00~9:00) 休館日(終日) 防犯 ・ 火災監視 ・ 非常通報 毎日(18:00~9:00) 休館日(終日) 防犯 ・ 火災監視 ・ 非常通報 毎日(22:00~9:00) 休館日(終日)	年額 199,818円	
南谷観察水槽維持管理業務	<ul style="list-style-type: none"> ・水槽内の魚治療及び死骸の除去 ・水槽の設定温度と現水温の確認 ・照明、クーラー、ヒーター、ポンプ ・フロア正常可動の確認 ・給餌(適時) ・濾過槽の点検 ・自動給水システムの点検 ・水質検査 (PH、アンモニア、亜硫酸等) 		
自家用工作物 月次・年次点検	<ul style="list-style-type: none"> ●月次点検 (月1回) 外部点検 受電設備、構内電線路 ・引込線、開閉器、計器用変成器 受電設備 ・高圧機器、受配電盤、継電器等 接地装置、絶縁監視装置、非常用予備発電装置、非常用予備蓄電池装置 ●年次点検 (年1回) 精密点検 	年額 188,417円	

	<ul style="list-style-type: none"> ・ケーブル 端末損傷、亀裂、遮へい層接地 ・遮断装置及び開閉器類 錆、動作試験 ・高圧機器 過熱、ふくらみ ・継電器等 動作特性 ・危険標識等 危険箇所 ・接地装置 接地抵抗値、外れ、断線 ・絶縁監視装置 発信機、通報器、検出器 (設備容量150KVA, 受電電圧6,600V 非常予備発電装置設備容量40KVA) 	
消防設備保守点検業務	<ul style="list-style-type: none"> ●機能点検 外観・機能 (9月) 総合点検 (外観・機能点検含む) (3月) ・動火災報知器 ・消火器 ・屋内、屋外消火栓設備 ・非常警報、放送設備 ・誘導灯 ・防火、防排煙設備 ●防火対象物点検 ・防火管理者届出 ・消防計画 ・避難上必要な施設及び防火戸の管理 ・防火物品の表示 ・消防用設備等又は特殊消防用設備等の接地届出及び検査 ・火を使用する設備の位置、構造及び管理等 ・指定数量未満の危険物の貯蔵及び取扱 ・指定可燃物等の貯蔵及び取扱 (年1回) 	<p>年額 212,860円</p> <p>年額 78,840円</p>
夢広場防球ネット保守点検業務	<ul style="list-style-type: none"> ●固定式 (年1回) ・固定金具 ・固定ワイヤー ・ネット ●電動式 (年1回) ・固定金具 ・滑車 ・Uターン滑車 ・操作 ・駆動ワイヤー ・たくし上げワイヤー ・吊り上げワイヤー ・ネット 	<p>委託額 104,500円</p>
遊具の機能性、安全性を保つ業務	<ul style="list-style-type: none"> ●遊具点検要領 全体 ・遊具等を実際に使用して異常や危険が無いか。(使用して点検、目視) ・周囲の地表面に水溜まり、穴、石等の危険箇所は無いか。(目視) ・鐘等のつり下げ部分に、落下等の危険が無いか。(目視、引張) 	<p>委託額 176,000円</p>

木材部

- ・支柱のぐらつき、がたつきは無いか。(押す、引張る)
- ・遊具本体に傾斜、ぐらつきはないか。(目視、押す)
- ・支柱の池際部(基礎部)に腐食、ひび割れ等の異常が無いか。(基礎天端まで掘って、ドライバー等で突き刺し腐食状態を確認)
- ・各部材にひび割れ、ぶよつき、異常な膨らみ、カビ、キノコ、白アリ等による腐食、ささくれ、傷等が無いか。(目視、部材表面を押す)
- ・ボルト等の部品の欠落、ボルト金具類周辺の腐食破損は無いか(目視)
- ・池際部や地中部の塗装、防錆、防腐処理の状況は良好か。(池際は掘って確認)

鋼材部

- ・大きな傷、サビ等危険箇所は無いか。(目視)
- ・パイプ部のがたつき、ぬけ等はないか。(目視、引張る)
- ・プレート部のがたつき、破損は無いか。(目視、押す)
- ・溶接部にサビ、ひび割れ等異常は生じていないか。(目視)
- ・固定部にぐらつきは無いか。(押す、引張る)
- ・池際部(基礎部)に、サビひび割れ等の異常が無いか。(基礎天端まで掘って、ドライバー等で突き腐食状況を確認)
- ・塗装の状況は良好か。(目視)

ボルト金具類

- ・傷、サビ等は無いか。(目視)
- ・ボルト、金具類の欠落は無いか。(目視)
- ・固定部、ボルトの締付け状態は良好か。(スパナ等を使用)

プラスチック部

- ・破損欠落は無いか。(目視)
- ・がたつき、ぐらつきは無いか。(目視)
- ・傷、亀裂等の危険箇所は無いか。(目視)

ロープネット類

- ・傷、摩耗、破損はないか。(目視)
- ・欠落箇所は無いか。(目視)
- ・取付部分の強度確認(押す、引張る)

可動部

- ・可動部の状態は良好か。(可動して点検)
- ・チェーン、ワイヤーにねじれ破損は無いか。(目視)
- ・可動部周辺の安全面に問題は無いか。(可動して点検)

点検方法

- ・目視、触診
- ・打診
- ・計測器等による計測

点検作業従事者

社団法人日本公園施設協会が認定する「公園施設製品安全管理士」又は「公園施設製品整備技士」同等以上の知識を有する者。

判定基準

点検の結果を記入した点検表や写真等を基に、社団法人日本公園施設協会が設定する「公園施設製品安全管理士」同等以上の知識を有する者が、以下の総合判定を行う。

〔判定基準〕

判定	判定内容
A	健全であり、修繕の必要が無い。
B	部分的に異常はあるが、部分修繕を行えば、使用上問題なし。
C	やや重要な箇所部分的な異常があり、対策が必要。
D	主要部分・部品に異常があり、大規模な修繕又は破棄ないしは再構築が必要。

〔塗装に係わる判定基準〕

判定	判定内容
I	再塗装の必要が無い
II	部分的に再塗装が必要
III	全体的に再塗装が必要
IV	精密点検により腐食調査が必要

はわいスケートパークセクション定期点検

各セクション点検要領 (点検箇所)	(点検方法及び項目)
○デッキ面	「増し締め」 ボルト・ナットの緩み、欠損 「目視・触診」 表面材にひび割れ、破損 表面材に張り、反り
○バンク/R面	「増し締め」 ボルト・ナットの緩み、欠損 「目視・触診」 表面材にひび割れ、破損 表面材に張り、反り
○転落防止柵	「増し締め」 ボルト・ナットの緩み、欠損 「目視・触診」 変形、ぐらつき
○躯体部分	「増し締め」 ボルト・ナットの緩み、欠損 「目視・触診」 ジャッキの効き具合、 プレースの緩み 部材の腐食・変形
○端部金具	「増し締め」 ボルト・ナットの緩み、欠損 「目視・触診」 部材の腐食・変形

委託額

143,000円

○進入板部分 「増し締め」
 ボルト・ナットの緩み、欠損
 「目視・触診」
 進入板の変形

〔総合判定〕

- A：健全で有り、修繕の必要がない
- B：やや劣化の兆候があるので、監視を続ける
- C：部分的に異常があり、対策が必要
- D：重要な部分に異常があり、対策が必要

5 管理の業務の実施状況

(1)検査、点検等の実施状況

項目	点検内容	点検日	点検結果・対応	委託先
自家用電気工作物 月次、年次点検	●月次点検 外部点検 受電設備、構内電線路 受電設備 ●年次点検 精密点検	5/10、7/9、9/17 11/15、1/9 3/6 5/10	正常 正常 正常 正常 正常	
南谷観察水槽維持 管理		毎月3日毎	正常	自主点検
実験水路貯留タンク ポンプ	・職員による巡視点検	休演日を除く毎日		自主点検
消防設備保守点検 業務	●機能点検 ●防火対象物点検(年1回)	8/26、2/26 9/3	正常 正常	
夢広場防球ネット保 守点検業務	●固定式(年1回) ●電動式(年1回)	1/23	たくし上げ ネット5番他数 カ所の不具合 あり、修繕済	
公園遊具	各所遊具安全点検(年1回)	1/21	(不良箇所は 修繕済み)	
施設点検	浅津、南谷、宇野、長瀬公園 体育館、トレーニング室、テニス コート、カヌーセンター、夢広場、 体力測定広場、スケートパーク等 スケートパーク定期点検(年1回)	毎日 毎日 1/29	(不良箇所は 修繕済み) 所々錆有り	自主点検

正味財産増減計算書

平成31年 4月 1日から令和 2年 3月31日まで

鳥取県観光事業団
004 臨海公園

税込
単位：円

科 目	前 残	借 方	貸 方	残 高
1 一般正味財産増減の部				
1. 経常増減の部				
(1) 経常収益				
受託事業収入 [521]	[0]	[0]	[125,552,078]	[125,552,078]
管理運営受収入 [121]	(0)	(0)	(125,552,078)	(125,552,078)
管理運営受収入 [121]	0	0	125,552,078	125,552,078
収益事業収入 [531]	[0]	[0]	[14,843,798]	[14,843,798]
使用料収入 [132]	(0)	(0)	(9,636,475)	(9,636,475)
使用料収入 [132]	0	0	9,636,475	9,636,475
参加料収入 [133]	(0)	(0)	(1,243,700)	(1,243,700)
参加料収入 [133]	0	0	1,243,700	1,243,700
手数料収入 [135]	(0)	(0)	(3,963,623)	(3,963,623)
手数料収入 [135]	0	0	3,963,623	3,963,623
雑収入 [551]	[0]	[0]	[9,699]	[9,699]
雑収入 [151]	(0)	(0)	(9,699)	(9,699)
雑収入 [151]	0	0	9,699	9,699
経常収益計	0	0	140,405,575	140,405,575
(2) 経常費用				
事業費 [621]	[0]	[126,065,431]	[585,971]	[125,479,460]
職員人件費 [211]	(0)	(43,922,297)	(0)	(43,922,297)
給料 [212]	0	11,072,400	0	11,072,400
職員手当 [213]	0	5,867,252	0	5,867,252
福利厚生費 [214]	0	2,771,803	0	2,771,803
共済費 [215]	0	2,957,661	0	2,957,661
貸金 [216]	0	21,253,181	0	21,253,181
施設管理費 [311]	(0)	(71,156,592)	(268,398)	(70,888,194)
旅費交通費 [222]	0	42,750	0	42,750
消耗品費 [224]	0	3,546,964	0	3,546,964
燃料費 [225]	0	406,445	0	406,445
食糧費 [226]	0	3,973	0	3,973
印刷製本費 [227]	0	144,629	0	144,629
光熱水費 [228]	0	7,074,011	186,102	6,887,909
修繕費 [229]	0	2,460,124	0	2,460,124
通信運搬費 [241]	0	653,995	42,000	611,995
手数料料 [243]	0	683,610	19,280	664,330
保険料 [244]	0	553,950	0	553,950
委託料 [251]	0	1,003,137	0	1,003,137
使用料及賃借料 [252]	0	1,960,193	11,016	1,949,177
負担金 [255]	0	124,660	10,000	114,660
租税公課 [256]	0	4,554,867	0	4,554,867
雑損失 [261]	0	2,784	0	2,784
工事請負費 [265]	0	940,500	0	940,500
植栽管理費 [266]	0	47,000,000	0	47,000,000
集客促進費 [321]	(0)	(3,058,174)	(39,220)	(3,018,954)
貸金 [216]	0	85,500	0	85,500
報償費 [218]	0	618,050	0	618,050
旅費交通費 [222]	0	8,040	0	8,040
消耗品費 [224]	0	891,231	33,220	858,011
印刷製本費 [227]	0	96,244	0	96,244

正味財産増減計算書
平成31年 4月 1日から令和 2年 3月31日まで

鳥取県観光事業団
004 臨海公園

税込
単位：円

科 目	前 残	借 方	貸 方	残 高
通 信 運 搬 費 [241]	0	3,780	0	3,780
広 告 宣 伝 費 [242]	0	384,500	0	384,500
手 数 料 [243]	0	160,620	0	160,620
保 険 料 [244]	0	35,659	0	35,659
委 託 料 [251]	0	400,000	0	400,000
使 用 料 及 賃 借 料 [252]	0	222,630	0	222,630
負 担 金 [255]	0	151,920	6,000	145,920
S C 維 持 管 理 費 [371]	(0)	(7,928,368)	(278,353)	(7,650,015)
消 耗 品 費 [224]	0	1,229,247	0	1,229,247
光 熱 水 費 [228]	0	3,733,874	0	3,733,874
修 繕 費 [229]	0	761,282	91,665	669,617
通 信 運 搬 費 [241]	0	42,000	0	42,000
手 数 料 [243]	0	42,260	0	42,260
委 託 料 [251]	0	1,980,473	186,688	1,793,785
使 用 料 及 賃 借 料 [252]	0	128,232	0	128,232
負 担 金 [255]	0	11,000	0	11,000
現 金 過 不 足 [651]	[0]	[3,294]	[3,294]	[0]
経常費用計	0	126,068,725	589,265	125,479,460
評価損益等調整前当期経常増減額	0	0	14,926,115	14,926,115
評価損益等計	0	0	0	0
当期経常増減額	0	0	14,926,115	14,926,115
2. 経常外増減の部				
(1) 経常外収益				
経常外収益計	0	0	0	0
(2) 経常外費用				
経常外費用計	0	0	0	0
当期経常外増減額	0	0	0	0
他 会 計 振 替 額 [643]	[0]	[138,591,795]	[0]	[-138,591,795]
当期一般正味財産増減額	0	0	-123,665,680	-123,665,680
一般正味財産期首残高	138,591,795	0	0	138,591,795
一般正味財産期末残高	138,591,795	0	-123,665,680	14,926,115
II 指定正味財産増減の部				
当期指定正味財産増減額	0	0	0	0
指定正味財産期首残高	0	0	0	0
指定正味財産期末残高	0	0	0	0
III 正味財産期末残高	138,591,795	0	-123,665,680	14,926,115

