

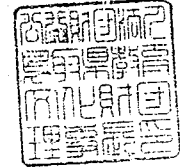

鳥教財第 18 号
令和4年4月27日

鳥取県知事 平井 伸治 様

公益財団法人鳥取県教育文化財団
理事長 福本 慎一



令和3年度 鳥取県立生涯学習センター事業報告書の提出について (送付)

このことについて、鳥取県立生涯学習センターの管理運営に関する協定書第10条の規定により別添のとおり提出します。

令和3年度 鳥取県立生涯学習センター事業報告書

指定管理者名 公益財団法人鳥取県教育文化財団

1 管理施設の業務の実施状況

(1) 検査、点検等の実施状況

別紙1のとおり

(2) 修繕等実績

月	件数	主な修繕等実績	金額(円)
4月	4件	ホール客席肘掛け塗装修繕 等	554,290
5月	1件	プロジェクター修理	16,060
6月	4件	3階突出し窓修理 等	517,440
7月	3件	冷温水発生機2号機圧力計部配管取替 等	411,950
8月	2件	中研修室(5)出入口段差見切り取替 等	68,200
9月	2件	2階資料室換気扇取替 等	77,385
10月	1件	ホール舞台天井反射板ビニルクロス張替	297,000
11月	3件	ホール室内温度検出器交換 等	557,700
12月	1件	冷温水発生機バッテリー取替	39,600
1月	1件	厨房麺類釜修理	54,472
2月	3件	5階廊下壁クロス張替(東側) 等	774,400
3月	3件	プリンター修理 等	352,330
合計	28件		3,720,827

(3) 第三者への業者委託状況

別紙2のとおり

(4) 管理体制

ア 事業年度末の管理体制(組織、人員)の状況

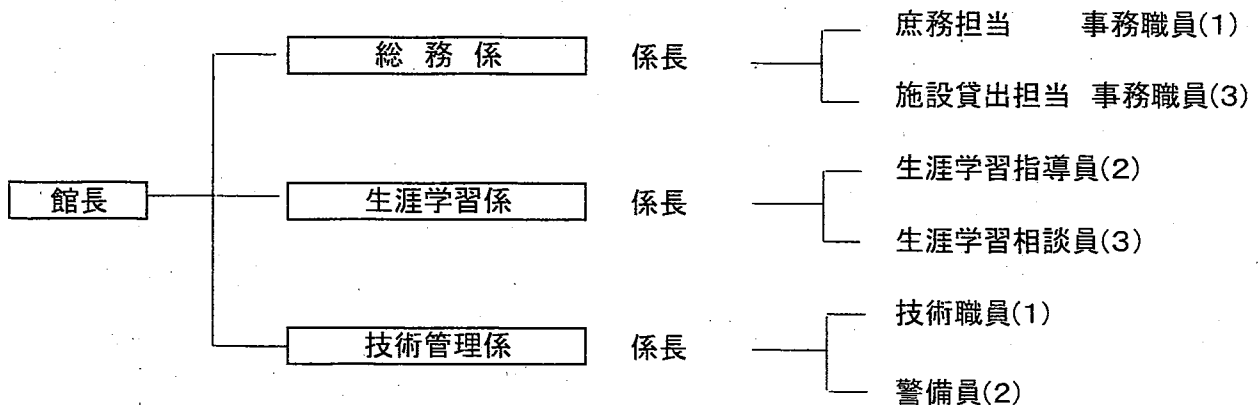

イ 管理施設の職員に係る雇用条件及び労働状況

別紙3のとおり

(5)借受物品の管理の状況

別紙4のとおり

2 利用者の利用状況

(1)施設の利用状況

ア ホール、講義室、研修室、ロビー・ホワイエ等

別紙5のとおり

イ 団体交流室

利用団体名	利用人数	利用面積	備考
鳥取県PTA協議会	3人	9.9㎡	
鳥取県高等学校PTA連合会	2人	6.6㎡	
鳥取県連合婦人会	2人	6.6㎡	
鳥取県連合青年団	2人	6.6㎡	
日本ボーイスカウト鳥取連盟	1人	3.3㎡	
ガールスカウト鳥取県連盟	1人	3.3㎡	
鳥取県子ども会育成連絡協議会	2人	6.6㎡	
鳥取県文化団体連合会	3人	9.9㎡	
公益財団法人鳥取県教育文化財団	4人	35.91㎡	
社会福祉法人鳥取県身体障害者福祉協会	3人	35.91㎡	
公益財団法人鳥取県国際交流財団	13人	119.28㎡	
鳥取県人権教育推進協議会	3人	19.46㎡	
合計 12 団体	39人	263.36㎡	

※令和3年4月1日から令和4年3月31日まで許可

(2)設備の利用状況

別紙6のとおり

(3)その他の利用状況

ア 自動販売機の設置状況

区分	販売物	利用団体名・所在地	設置場所及び台数等	契約期間
自動販売機	清涼飲料水	鳥取市	1階ロビー(1.2㎡) 販売機1台 回収ボックス1個	平成31年4月1日 ～令和6年3月31日
			4階談話コーナー(1.2㎡) 販売機1台 回収ボックス1個	

イ レストランの運営状況

- ・ 委託業者名 令和3年4月1日～令和4年3月31日 鳥取市
- ・ 許可面積 71.31㎡ <内訳> 厨房スペース 36.14㎡ 配膳スペース 35.17㎡
- ・ 内 容 店 名 なじみ亭
場 所 建物1階
営業時間 平日 9:00～14:00 土、日、祝日 10:30～14:00

メニュー	麺類	うどん・そば			夏メニュー ざるそば・うどん 570円 天ぷらそば・うどん 770円 ※大盛プラス150円 冷し中華620円	
		かけ	410円	カレーうどん		570円
		きつね	460円	ラーメン	570円	
		わかめ	460円	焼きそば(汁付)	570円	
		月見	460円	焼きうどん(汁付)	570円	
		玉子とじ	520円	※麺大盛150円プラス		
	定食・一品	海老フライ定食	520円	焼肉定食	670円	
		イートと定食	520円	カレーライス	570円	
		日替り定食	620円	カツカレー	670円	
		トンカツ定食	670円	コロッケ定食	620円	
		生姜焼き定食	670円	姫御膳定食	820円	
		ハンバーグ定食	670円			
	丼 物	ハイカラ丼	520円	カツ丼	670円	
		ねばりっこ丼	520円	(セット150円プラス)		
		玉子丼	520円	ごはん	150円	
		親子丼	570円	おにぎり(1ヶ)	150円	
		牛丼	570円			
	アフターコーヒー	150円		アフターアイスコーヒー	210円	
	飲み物	ブレンドコーヒー	310円	アイスティー	410円	
		アイスコーヒー	410円	コーラ	310円	
		レモンティー	310円	オレンジジュース	310円	
		ミルクティー	310円	グレープフルーツジュース	310円	
		ケーキセット	460円	アフターでケーキセット	310円	
	モーニングセット(玉子焼き・トースト・サラダ・コーヒー)				410円	午前10:30まで
	モーニングコーヒー				210円	
	自動販売機による飲料水販売			100円・130円・200円		

3 管理施設の利用に係る料金の収入の実績

別紙7のとおり

4 管理施設の利用に係る経費の収支状況

(1)年間収支状況

別紙8のとおり

(2)光熱水費の年間実績

別紙9のとおり

(3)同居機関別負担実績

別紙10のとおり

5 利用促進策等の実施状況

(1)利用促進策等

別紙11のとおり

(2)利用者等の要望の把握

実施年月日	把握方法及び把握した要望の概要	管理運営への反映
令和3年 4月1日～ 令和4年 3月31日	<p><アンケート実施></p> <p>1 対象 研修室等利用団体</p> <p>2 回収数 4月173枚、5月173枚、6月229枚、7月201枚、 8月175枚、9月215枚、10月233枚、11月222枚 12月206枚、1月155枚、2月180枚、3月202枚 合計2,364枚(昨年1,847枚)</p> <p>3 形式 評価項目による評価及び自由記述 評価項目 会館利用の理由 利用施設の満足度 職員の対応 清掃が行き届いているか 会館に設置している案内チラシ を見るかどうか、その他、お気づ きの点(自由記述)</p> <p>4 結果(括弧内は昨年の数値) (1)利用の主な理由(複数回答可) 「利用料金が安い」48%(46%)、「交通の便が良い」48% (56%)、「施設規模が適当」39%(42%)、「気持ち良く 利用できる」37%(39%)、「その他」1%(1%)であった。 (2)利用施設の満足度 「とても満足」56%(54%)、「満足」42%(44%)、 「やや不満」0%(1%)、「不満」0%(0%)であった。 (3)職員の対応 「とても満足」58%(54%)、「満足」40%(44%)、 「やや不満」0%(0%)、「不満」0%(0%)であった。 (4)清掃は行き届いているか 「とても良い」59%(57%)、「良い」39%(41%)、 「少し悪い」0%(0%)、「悪い」0%(0%)であった。 (5)会館に置いてある案内チラシを見られますか 「よく見る」18%(16%)、「ときどき見る」56%(57%)、 「ほとんど見ない」19%(17%)であった。</p>	<p>利用者の皆様のご意見をよりいっ そう会館運営に反映させるため、平 成28年11月から毎日「利用者アン ケート」を実施している。月ごとに、結 果とその対応状況をまとめ、ホーム ページに掲載している。一部になるが 自由記述に対して以下のように対応 した。</p> <p>①「フリーWi-Fiがあればありがたい です」 本会館では、インターネット(有線1 回線)は、各部屋で無料で利用でき る。無線LAN(無料Wi-Fi)は、以前か ら1階ロビーで利用できていたが、今 年度、講義室に整備した。今後、他の 部屋にも整備する方向で検討してい く。</p> <p>②「駐車場が心配なかったら。」 駐車場には63台が駐車できる。今年 度は、屋上防水工事等のため長期間 駐車スペースが狭くなり、利用者に不 便をかけた。駐車場の確保は課題で ある。</p> <p>③「玄関の検温が33度くらいの時が あった」「ウェットティッシュが少なく なっています。」 県の定める対応マニュアルに従い、 感染対策に努めた。会館入口の検温 機を高性能のものに変え、手指消毒 用のアルコール・ウェットティッシュの 配備、各部屋の消毒を徹底した。来 館者には、検温、マスクの着用、手指 消毒等の徹底をお願いした。</p>

実施年月日	把握方法及び把握した要望の概要	管理運営への反映
令和3年 4月1日～ 令和4年 3月31日	<p>①肯定的記述 スタッフの対応は「いつも丁寧に対応して頂きありがとうございます。」「いつも笑顔で快く対応してくださりありがとうございます。」「親切な対応で、当方の気持ちがわかってもらえる。」「係員の対応が良かった。」「案内もわかりやすく助かります。親切な対応で気持ちよいです。」 施設・設備では「駐車場がある。」「駐車場が広い。」「LAN設備がある。」「音楽室にピアノがある。」 清掃では「清潔感いっぱい。」「いつもきれいでつかいやすいです。」「整理良くされている。」</p> <p>②意見及び要望 右記のとおり</p>	<p>今後も利用者の要望等を把握し、気持ちよく利用していただけるように努めていく。</p>
※その他の把握方法 ・窓口で直接聞き取り ・自主事業開催時にアンケート実施		

6 その他

(1)生涯学習の普及振興に関する事業の実施状況

ア 学習相談

(単位:件)

月	講座	講師	その他	合計
4月	32	0	3	35
5月	12	0	3	15
6月	14	1	4	19
7月	7	0	4	11
8月	8	0	2	10
9月	12	0	1	13
10月	17	0	4	21
11月	14	0	4	18
12月	3	1	3	7
1月	4	0	3	7
2月	8	0	0	8
3月	42	0	4	46
合計	173	2	35	210

イ 団体交流室の入居団体等の支援

月 日	支援内容	支援の概要
4月21日	令和3年度入居団体代表者会議	新年度入居団体・職員の確認、消防訓練について他
6月29日	消耗品購入	コピー用紙 10,560円
9月28日	消耗品購入	印刷機インク・マスター 23,760円
9月30日	消耗品購入	コピー用紙 8,932円

ウ 生涯学習展示コーナーの企画・運営

月 日	名 称	概 要
6月18日(金) ～6月23日(水)	鳥取華道連合会 いけばな 未生流	生涯学習展示コーナー利用規定に基づく利用
7月3日(土) ～7月10日(土)	和紙ちぎり絵作品展	生涯学習展示コーナー利用規定に基づく利用
7月25日(日) ～7月31日(土)	ハーダンガー刺繍教室展	生涯学習展示コーナー利用規定に基づく利用
8月24日(火) ～8月30日(月)	クレイクラフト蓮都 作品展	生涯学習展示コーナー利用規定に基づく利用
9月2日(木) ～9月10日(金)	鳥取県立人権ひろば21“ふらっと”出張作品展	生涯学習展示コーナー利用規定に基づく利用
9月14日(火) ～9月26日(日)	アトリエかおる絵の教室 生徒作品展	生涯学習展示コーナー利用規定に基づく利用
10月2日(土) ～10月7日(木)	ラ フォト青空 写真展	生涯学習展示コーナー利用規定に基づく利用
10月13日(水) ～10月18日(月)	いけばな 華道遠州山陰支局	生涯学習展示コーナー利用規定に基づく利用
10月22日(金) ～10月30日(土)	油絵グループ 遊 作品展	生涯学習展示コーナー利用規定に基づく利用
11月5日(金) ～11月10日(水)	いけばな 未生流中山文甫会	生涯学習展示コーナー利用規定に基づく利用
11月16日(火) ～11月22日(月)	ファブリックステンシル作品展	生涯学習展示コーナー利用規定に基づく利用
11月24日(水) ～11月29日(月)	いけばな 嵯峨御流	生涯学習展示コーナー利用規定に基づく利用
12月4日(土) ～12月9日(木)	いけばな 遠州	生涯学習展示コーナー利用規定に基づく利用
12月18日(土) ～12月19日(日)	いけばなこども作品展	生涯学習展示コーナー利用規定に基づく利用
2月2日(水) ～2月8日(火)	湖山西公民館写真展	生涯学習展示コーナー利用規定に基づく利用
3月20日(日) ～3月26日(土)	岩田書道教室硬筆作品展	生涯学習展示コーナー利用規定に基づく利用

エ ふれあい文庫

(単位:冊)

月	貸出累計	寄贈累計
4月	83	0
5月	133	0
6月	125	0
7月	94	0
8月	86	42
9月	91	0
10月	88	0
11月	91	0
12月	117	24
1月	141	87
2月	74	0
3月	101	0
合計	1,224	153

オ 令和3年度とっとり県民カレッジ講座に関する事業

別紙12のとおり

カ 生涯学習情報提供事業

別紙13のとおり

キ その他独自に企画・立案した事業

別紙14のとおり

(2) 利用者の意見・要望処理

受 理 日	意見・要望の概要	対 応 状 況
時 々	駐車場が満車となっており、駐車できない。	周辺の有料駐車場を案内している。

(3) 利用者の事故等の状況

8月25日	東駐車場フェンスに一般県民運転の車が衝突して、フェンスが破損した。	鳥取警察署、事故当事者、及び会館職員立ち会いのもと現場検証が行われた。破損したフェンスは事故当事者が費用を負担し、修理を行った。
8月25日	東駐車場に駐車していた利用者の車の窓ガラスが破壊された。	鳥取警察署、利用者、及び会館職員立ち会いのもと現場検証が行われた。館内に盗難目的の車器物破壊に関する注意喚起を掲示した。

(4) 法人等の社会的責任の遂行状況

次の事項への取り組み状況について記載する。

ア 障がい者雇用 — 常時雇用は困難である。

例年「まなび・ふれあい交流会」での記録用カメラの撮影要員として雇用しているが、今年度は新型コロナウイルス感染症拡大防止のため交流会がなかったため雇用できなかった。

イ 男女共同参画推進企業の認定 — 認定されている。(認定日:平成30年6月29日)

ウ ISO14001・鳥取県版環境管理システム審査登録制度(TEAS) I種規格認定等 — 認定登録されていない。

エ 家庭教育推進協力企業としての協力締結 — 締結している。(締結日:平成27日4月1日)

オ あいサポート企業等の認定 — 認定されている。(認定日:平成30年7月11日)

※事業所(県立生涯学習センター)として認定されている。

(5) その他

○障害がい者就労施設及びシルバー人材センター等からの物品、役務の調達実績

調達時期	調達物品名称	調達先の名称	調達数量	調達金額 (円)	備考
4月20日	チラシ印刷		1,000部	10,560	
4月24日	テープ起こし		95分	23,750	

調達時期	調達物品名称	調達先の名称	調達数量	調達金額 (円)	備考
5月28日	名刺印刷		100枚	2,000	
6月9日	テープ起こし		125分	31,250	
7月17日	弁当		5個	3,700	
8月12日	テープ起こし		55分	13,750	
9月9日	名刺印刷		200枚	4,000	
9月17日	名刺印刷		100枚	2,000	
10月26日	テープ起こし		90分	22,500	
12月7日	テープ起こし		70分	17,500	
12月18日	講座受付等業務		延べ12時間	11,352	3人・4時間
3月24日	名刺印刷		200枚	4,400	
合 計				146,762	

(注)調達金額は税込み

7 管理運営において積極的に取り組んだ事項及び成果のあった取組みについて

(1) 生涯学習事業の充実

○市町村等と連携した「とっとり県民カレッジ講座(市町村連携)」は、講演会をリモート開催

講演会の講師が県外講師であることから、講演会はリモート開催とした。その後の実践発表については参集により感染対策を十分とった上で開催するなど、運営面の工夫をした。

○「とっとり県民カレッジ講座(市町村連携)」をアーカイブ配信

昨年度初めてYouTubeでの公開による個人へのライブ配信を行ったが、今年度の新たな取組として、講座終了後2週間のアーカイブ配信も行った。このことにより、当日受講できない方や遠方のため会場に来ることができない方など、より多くの方に視聴いただけ、いつでもどこでもだれでも気軽に受講できる仕組みができた。

○今年度の生涯学習公開講座は、現代的課題をテーマに県の関係機関とも連携して開催した。

例年、著名人を招いて開催する生涯学習公開講座を、今年度は、現代的課題である「性」をテーマに山陰在住の講師による講演会とした。学校や家庭で考える機会が少なく、難しいテーマの一つである「性」について、より身近に考えることができるよう、「命」の尊さを改めて考える内容とした。また、不妊治療や子育て支援に関する県の各課にも協力いただき、関連するチラシやパンフレットを受講者に配布するなど情報提供を行った。

○地域資源を活かした講座企画とコロナ禍での講座運営を工夫した。

今年度のふるさと再発見生涯学習講座は、バスで中部の歴史的建造物を専門家の解説付きで巡る講座を実施。「小川氏庭園環翠園」の一般公開に合わせて日程を設定したことが大変好評であった。また、感染症対策をとった上で庭園を愛でながらお茶とお菓子をいただくなど、お楽しみの要素も盛り込み、受講者が楽しみながら学べる工夫をした。時代や用途の違いによる建物の特色と現在の活用について幅広く学び、地域資源をとおしてふるさとの魅力を再発見する内容となった。さらに、バスを大型バスに変更し、各学習地での感染症対策を徹底するなど、運営面でも工夫した。

○初めて地域づくりスキルアップ講座を開催した。

生涯学習活動団体や地域づくり団体等を支援するための講座を、今年度新たに企画し実施した。令和3年度は中部で開催し、広報の基本をテーマに、わかりやすく効果的なチラシの作成とSNSの活用方法等について学ぶ実践的な講座内容とし受講者に大変好評であった。

○実践事例として文科省のヒアリング調査を受けた。

市町村等と連携した「とっとり県民カレッジ講座(市町村連携)」が、文科省社会教育実践研究センター「人口減少時代における生涯学習推進センター等の新たな役割に関する調査研究」のヒアリング調査対象として選考された。

○Zoomのライセンス契約により講座運営を工夫した。

主催者として講座を開催するためにZoomのライセンス契約をし、コロナ禍における講座運営に活かした。また、外部の方との打合せや協議等をリモートで開催するなどZoomを活用して対面をさける工夫をした。

(2) 利用者への安全確保

○鳥取県応急手当推進事業所について

平成30年2月に鳥取県応急手当推進事業所として鳥取県知事から認定を受けた。職員全員が普通救命講習会を受講し、怪我人や急病人があった際には適切な対応ができるようにしている

○総合訓練について

館長を自衛消防隊長とした自衛消防隊を設置し、防災マニュアルに基づき、消防署や消防設備保守点検業者の協力を得て令和3年度も、総合訓練を実施した。

(3) 利用者からの苦情・要望等に対して迅速に対応するとともに、より一層利用者サービスを行うため、様々な改修等を実施して、県民が安全で快適に利用できる施設とした。主な内容は次のとおりである。

○新型コロナウイルス感染症予防のためホール・ロビー・ホワイエの椅子及び中研修室(音楽室・スタジオ)に抗菌処理を実施した。

○正面玄関、南玄関に自動検温器を設置するにあたり、コンセントを増設した。

(4) 施設・設備の経年劣化による故障の発生や未然防止のための修繕を積極的に実施した。主な修繕内容は次のとおりである。

防火ダンパー・防火扉修理、東駐車場街灯改修、自動ドア修理ほか

(5) 職員のスキルアップ

今年度新たに社会教育士を1名が取得し、これまでの社会教育主事有資格者1名、社会教育士1名と合わせて有資格者3名を配置することが出来た。

平成26年度から全国生涯学習・社会教育センター協議会に加盟し、他県の生涯学習センターと情報交換をするとともに、全国生涯学習センター等研究交流会に参加してスキルアップを図っている。今年度は新型コロナウイルス感染症の影響により対面による研修の多くは中止となったが、効率的に参加が出来るオンライン研修に積極的に参加した。来年度も更に機会を捉えて積極的に参加し、職員のスキルアップを図ってきたい。

8 管理運営上の問題点・課題(反省点)について

(1) 新型コロナウイルス感染症の影響について

令和3年度も新型コロナウイルス感染症の影響で多く施設利用のキャンセルがあった。来年度もこの状況が続くことが想定され、利用料収入が減少することが危惧される。

(2) 駐車場不足について

駐車場不足が深刻化しており、駐車場不足に対する苦情が絶えない。

駐車場が狭いため、ホール(定員487名)の利用を敬遠されることもある。来館者のための駐車場を確保するためには経費が凄くかかるため指定管理者では対応が困難である。また、センターの近辺で確保できる駐車場もなく苦慮している。県に対応をお願いしたい。

(3) 施設・設備の大規模修繕等について

○特定天井耐震改修について

建築基準法により特定天井の調査及び耐震化が義務付けられた。令和2年10月よりホール、2階研修室の天井耐震改修を実施。2階部分は令和3年2月で工事完了。ホール特定天井の耐震改修工事及び電気工事は令和3年5月で完了した。(県が実施)

○屋上(2階棟、5階)防水改修について

2階棟屋上、本館棟5階屋上の防水改修工事を令和3年9月～令和4年1月に実施し、完了した。(県が実施)

○ホワイエ照明改修について

ホワイエ照明をLED照明へ改修。令和3年11月～令和4年1月にかけて実施し、完了した。(県が実施)

○空調器改修について

各空調器(ホール、舞台、ロビー、講義室)が40年以上経過し劣化が進んでいる。令和3年度に設計、令和4年度に改修工事を実施する。(県が実施)

○ホール舞台照明改修について

平成12年に全面改修後20年以上が経過している為、舞台照明の全面改修を実施予定。令和4年度に設計、令和5年度に改修工事を実施する予定。(県が実施)

○消火ポンプ改修について

地下の消火ポンプを長寿命化計画により令和4年度中に改修工事を実施する予定。(県が実施)

○長寿命化計画について

長寿命化計画(個別施設計画)の策定により長期計画が示されている。滞りなく実施するため、全面的に協力していく。

○その他

老朽化や安全対策により複数箇所の改修が必要である。ホール客席椅子改修、講義室改修等を継続して要望する。県と協議して計画的に進めたい。

検査、点検等の実施状況

別紙 1

(単位:円)

月	検査、点検等の内容	金額
4月	エレベーター定期点検 2回	※
	床洗浄ワックス塗布	※
	警備委託	※
	1Fガラスクリーニング	※
	警備委託	※
	電話設備保守点検	※
	衛生害虫駆除	※
	冷温水発生機保守点検	※
	空気環境測定	※
5月	Jアラート導通点検	※
	ホール音響設備点検	※
	床洗浄ワックス塗布	※
	警備委託	※
	エレベーター定期点検 2回	※
	不燃物収集	※
	中央監視装置定期点検	※
	全館ガラスクリーニング	※
	照明清掃及び絨毯清掃	※
	空調機等定期点検	※
	電気保安定期点検	※
	フィルター清掃	※
	電話設備保守点検	※
	舞台照明設備保守点検	※
舞台吊物点検	※	
6月	不燃物収集 3回	※
	庭園管理 3回	※
	警備委託 2回	※
	空気環境測定	※
	1Fガラスクリーニング	※
	エレベーター定期点検 2回	※
	床洗浄ワックス塗布	※
	消防設備点検	※
	グリストラップ清掃	※
	電話設備保守点検	※
	ピアノ調律・調整料	71,500
7月	不燃物収集 5回	※
	庭園管理	※
	電気保安定期点検	※
	エレベーター定期点検 2回	※
	床洗浄ワックス塗布	※
	警備委託 2回	※
	舞台吊物点検	※
	1Fガラスクリーニング	※
	電話設備保守点検	※
	貯水槽清掃	※
8月	不燃物収集	※
	空気環境測定	※
	Jアラート点検	※
	エレベーター定期点検 2回	※
	床洗浄ワックス塗布	※
	警備委託	※
全館ガラスクリーニング	※	

月	検査、点検等の内容	金額
8月	電話設備保守点検	※
	空調機器等定期点検	※
	フィルター清掃	※
	衛生害虫駆除	※
	庭園管理	※
	Jアラート導通点検	※
9月	冷温水発生機保守点検	※
	エレベーター定期点検 2回	※
	不燃物収集	※
	舞台吊物点検	※
	電気保安定期点検	※
	床洗浄ワックス塗布	※
	警備委託 2回	※
	1Fガラスクリーニング	※
	庭園管理	※
	Jアラート導通点検	※
	電話設備保守点検	※
	桜枝下し作業	46,200
	10月	不燃物収集
空気環境測定		※
エレベーター定期点検 2回		※
床洗浄ワックス塗布		※
警備委託		※
グリストラップ清掃		※
1Fガラスクリーニング		※
電話設備保守点検		※
Jアラート導通点検		※
冷温水発生機保守点検		※
11月	不燃物収集	※
	舞台吊物点検	※
	空調機器等定期点検	※
	照明器具及び絨毯清掃	※
	エレベーター定期点検 2回	※
	電気保安定期点検	※
	床洗浄ワックス塗布	※
	警備委託	※
	中央監視装置定期点検	※
	全館ガラスクリーニング	※
	フィルター清掃	※
	電話設備保守点検	※
	Jアラート導通点検	※
12月	全館ガラスクリーニング	※
	不燃物収集	※
	エレベーター定期点検 2回	※
	床洗浄ワックス塗布	※
	警備委託	※
	1Fガラスクリーニング	※
	庭園管理	※
	電話設備保守点検	※
	Jアラート導通点検	※
	空気環境測定	※
1月	不燃物収集	※
	舞台吊物保守点検	※
	エレベーター定期点検 2回	※
	床洗浄ワックス塗布	※
	警備委託 2回	※

月	検査、点検等の内容	金額
1月	庭園管理	※
	冷温水発生機保守点検	※
	舞台照明設備保守点検	※
	衛生害虫駆除	※
	電気保安定期点検	※
	1Fガラスクリーニング	※
	電話設備保守点検	※
	Jアラート導通点検	※
2月	不燃物収集	※
	空調機等器定期点検	※
	Jアラート導通点検	※
	床洗浄ワックス塗布	※
	警備委託	※
	エレベーター定期点検 2回	※
	グリストラップ清掃	※
	全館ガラスクリーニング	※
	フィルター清掃	※
	電話設備保守点検	※
	空気環境測定	※
	自動ドア点検作業	66,000
ピアノ調律・調整料	110,000	
3月	不燃物収集	※
	庭園管理	※
	電気保安定期点検	※
	床洗浄ワックス塗布	※
	警備委託	※
	エレベーター定期点検 2回	※
	1Fガラスクリーニング	※
	舞台吊物保守点検	※
	電話設備保守点検	※
	Jアラート導通点検	※
1階女子トイレ排水洗浄作業	34,540	

※印は、委託契約及び賃貸借契約での作業・点検である。

第三者への業者委託状況

別紙 2

ア 複数年契約

委託業務の内容	契約期間	契約金額 (円)	業者名
警備委託	H31.4.1～R6.3.31	1,251,720	
消防設備等保守点検委託	H31.4.1～R6.3.31	1,757,100	
エレベータ保守点検委託	H31.4.1～R6.3.31	6,983,280	
ホール吊物保守点検委託	H31.4.1～R6.3.31	4,776,300	
庭園管理委託	H31.4.1～R6.3.31	1,228,800	
清掃作業等委託 (貯水槽清掃・害虫防除・フィルター 清掃・環境衛生管理を含む)	H31.4.1～R6.3.31	38,430,000	
グリストラップ清掃 及び排出汚泥処理委託	H31.4.1～R6.3.31	436,720	
電気保安委託	H31.4.1～R6.3.31	1,869,894	
空気調和器保守点検委託	H31.4.1～R6.3.31	2,113,650	
冷温水発生機保守点検委託	H31.4.1～R6.3.31	5,490,000	
ホール照明設備保守点検委託	H31.4.1～R6.3.31	3,952,800	
ホール音響設備保守点検委託	H31.4.1～R6.3.31	1,644,000	
中央監視装置保守点検委託	H31.4.1～R6.3.31	2,734,020	
合 計		72,668,284	

イ 単年度契約

委託業務の内容	契約期間	契約金額 (円)	業者名
令和3年度とっとり県民カレッジ講座 ライブ配信業務委託	R3.6.25～R3.10.2	763,180	
ホール客席椅子クリーニング業務委託	R3.7.1～R3.9.30	484,660	
令和3年度健康セミナー「生涯学習 公開講座」開催に係る業務委託	R3.7.9～R3.12.18	615,120	
令和3年度ふるさと再発見生涯学習 講座(歴史)旅行募集及び実施業務 委託	R3.9.1～R3.11.23	112,615	
施設予約システムオーダーメイド帳 票作成業務	R4.1.21～R4.3.31	1,210,000	
ホール客席椅子抗菌処理業務委託	R4.2.25～R4.3.31	484,000	
ホール・ロビー・ホワイエ椅子等抗菌 処理業務委託	R4.3.3～R4.3.31	132,000	
中研修室(音楽室・スタジオ)抗菌処 理業務委託	R4.3.3～R4.3.31	190,960	
合 計	-1-	3,992,535	

管理施設の職員に係る雇用条件及び労働状況(3月1日時点)

労働条件等報告書

項目	条件等	備考
1 職 種	常勤正職員(7名)	
2 契約期間	館長・再任用職員 1年 65歳を限度とする 上記以外の職員 無	
2 就業の場所	鳥取県立生涯学習センター	
4 労働条件の提示 書面	職員就業規則	
5 始業・就業時間	(1)次の勤務時間の組み合わせによる。 A 始業 8時30分 就業17時15分 B 始業10時30分 就業19時15分 C 始業12時45分 就業21時15分 (2)休憩時間 勤務時間A・Bの場合 1時間 勤務時間Cの場合 45分 (3)所定労働時間を超える労働 有 (4)労働時間に係る協定 有 ※「時間外労働時間・休日労働に関する協定」	
6 休 日	館長が理事長の承認を得て定める日	別途作成する 月毎の勤務編 成表による。
7 休 暇	(1)年次休暇 ・暦年で与え、1年について20日 ・2月以降に新たに採用された職員は別表に定めている。 (2)その他の休暇 有給 : 年次休暇、特別休暇、病気休暇 子の看護休暇及び介護休暇	
8 賃 金	(1)賃金 月額 152,000円以上 (2)諸手当の額及び計算方法 ・扶養手当、通勤手当、住居手当 鳥取県の規定を準用 (3)割増賃金 ・月60時間まで 所定労働時間外 1.25% (22時以降1.50%) 休日 1.35% (22時以降1.60%) ・月60時間を超える時間 所定労働時間外 1.50% (22時以降1.75%) 休日 1.50% (22時以降1.75%) (4)賃金締切日 毎月月末 (5)賃金支払日 21日 (6)賞与 6月、12月 給与規定、鳥取県の規定を準用 (7)昇給 有(時期4月) (8)平均月額 216,185円(諸手当を除く)	
9 退職金	中小企業退職金共済制度 任用期間の定めのない職員 係長月額12,000円、その他月額8,000円	
10 健康診断	健康診断を毎年1回行う	
11 その他		

労働条件等報告書

	項目	条件等	備考
1	職種	非常勤職員(19日勤務 7名)	
2	契約期間	無(2名) 有1年(5名)	
2	就業の場所	鳥取県立生涯学習センター	
4	労働条件の提示 書面	・職員就業規則 ・採用条件通知書	
5	始業・就業時間	(1)次の勤務時間の組み合わせによる。 A 始業 8時30分 就業17時15分 B 始業10時30分 就業19時15分 C 始業12時45分 就業21時15分 (2)休憩時間 勤務時間A・Bの場合 1時間 勤務時間Cの場合 45分 (3)所定労働時間を超える労働 有 (4)労働時間に係る協定 有 ※「時間外労働時間・休日労働に関する協定」	別途作成する 月毎の勤務編 成表による。
6	休日	館長が理事長の承認を得て定める日	別途作成する 月毎の勤務編 成表による。
7	休暇	(1)年次休暇 ・採用日の属する年度における任用期間が6月以上 10日 ・採用日に属する年度の翌年度以降1日加算される。 ・5月以降中途に採用された職員は別表に定めている。 (2)その他の休暇 有給 : 年次休暇、特別休暇、公務・通勤による病気休暇 無給 : 子の看護休暇及び介護休暇、私事による病気休暇	
8	賃金	(1)賃金 月額 146,800円 (2)諸手当の額及び計算方法 ・通勤手当 常勤職員の例により算定した額に19日を21で除した額 (3)割増賃金 ・月60時間まで 所定労働時間外 1.25% (22時以降1.50%) 休日 1.35% (22時以降1.60%) ・月60時間を超える時間 所定労働時間外 1.50% (22時以降1.75%) 休日 1.50% (22時以降1.75%) (4)賃金締切日 毎月月末 (5)賃金支払日 21日 (6)賞与 6月、12月 月額報酬の50/100 期間率 6月以上継続勤務 100% 5月以上6月未満 80% 3月以上5月未満 60% 3月未満 30% (7)昇給 無 (8)平均月額 146,800円 (諸手当を除く)	
9	退職金	無	
10	健康診断	健康診断を毎年1回行う	
11	その他		

借受備品一覧表

別紙 4

貸付者:鳥取県

借受者:公益財団法人鳥取県教育文化財団

令和4年3月31日現在

階	現在の保管場所	備品番号	品名	銘柄・規格	数量	取得金額	取得年月日
1階	エレベータホール1	354006670	ショーケース	ニッシンガラス	1	100,000	S54.12.26
1階	エレベータホール1	354006688	ショーケース	ニッシンガラス	1	100,000	S54.12.26
1階	事務所	428011738	業務用耐火金庫	株式会社エーコー CSG-65	1	148,716	H28.12.27
1階	車庫	354006556	実習台		1	110,000	S54.10.26
1階	車庫	407023728	除雪機	ホンダHS1190J	1	598,430	H8.1.17
1階	小研(和1)	354006327	額	書入り	1	50,000	S55.3.28
ホール	ホール	354006866	グランドピアノ	ヤマハ	1	2,760,000	S54.12.27
ホール	ホール	354007110	電動チェンブロック	F-1S1ton-6M	1	95,000	S55.3.25
ホール	ホール	354007218	花置台	西尾家具N-14A4-7	1	91,000	S54.12.26
ホール	ホール	354007234	演台	西尾家具N-13AL4-7	1	241,000	S54.12.26
ホール	ホール	354007595	緞帳	フック刺しゅう巾4.8m×5.5m	1	4,300,000	S55.3.31
ホール	ホール	402007986	司会者台	S-56	1	59,812	H2.5.7
ホール	ホール	410023949	ホワイトボード	コクヨBB-R736WIWI	1	68,250	H11.3.26
1階	厨房	354007617	食器戸棚	明宝精機KC-156	1	152,000	S54.10.9
1階	厨房	354007633	調理シンク	明宝精機KS-1262	1	68,000	S54.10.9
1階	厨房	354007641	2槽水切付シンク	明宝精機	1	87,000	S54.10.9
1階	厨房	405043168	寸胴レンジ	ウサミUGT-90-A	1	87,550	H5.3.31
1階	厨房	405043176	ガスレンジ	ウサミGR-126-S	1	226,600	H5.5.31
1階	厨房	421016535	業務用冷蔵庫	福島工業 IRN-40RM	1	194,250	H21.11.19
1階	厨房	425031666	麺類釜	マルゼン角槽タイプうどん釜 MGU-046G	1	182,700	H27.4.1
ホール	舞台	50001375	高所用金属操作棒	MGB-L	1	64,152	H30.3.6
ホール	ホール	421022705	舞台用照明器具(エリクソイダルス スポットライト)	松村電機製作所 S4-436	1	95,813	H22.1.22
ホール	ホール	421022713	舞台用照明器具(エリクソイダルス スポットライト)	松村電機製作所 S4-437	1	95,813	H22.1.22
ホール	ホール	421022721	舞台用照明器具(エリクソイダルス スポットライト)	松村電機製作所 S4-438	1	95,813	H22.1.22
ホール	ホール	421022730	舞台用照明器具(エリクソイダルス スポットライト)	松村電機製作所 S4-439	1	95,813	H22.1.22
5階	講義室	423000043	ステージモニタースピーカー	スピーカー JBL MRX512M	1	126,000	H23.4.12
5階	講義室	423000051	ステージモニタースピーカー	スピーカー JBL MRX512M	1	126,000	H23.4.12
ホール	ホール控室(1)	402007994	応接長椅子	セットRM36	1	79,722	H2.5.7
ホール	ホール控室(1)	402008010	応接両肘椅子		1	50,058	H2.5.7
ホール	ホール控室(1)	402008028	応接両肘椅子		1	50,058	H2.5.7
1階	ホワイエ	354007226	パーティションベース	木原三省堂、金属製	1	67,000	S55.2.29
1階	ホワイエ	405043125	パーティションスタンド	スタンドコクヨGB-PS6、ローブコクヨ GB-PR4G3	1	121,993	H5.5.12
1階	ロビー	50002244	掲示板スタンド	アルモード掲示板スタンド2601C	1	72,900	H30.8.23
1階	ロビー	50002462	鍵付き傘立て	コクヨUS-K60J	1	168,480	H30.10.15
1階	ロビー	50002463	鍵付き傘立て	コクヨUS-K60J	1	168,480	H30.10.15
1階	ロビー	407023221	パンフレットスタンド	コクヨZR-PS500	1	107,429	H8.3.22
2階	館長室	407023078	ポータブルワイヤレスアンプ	ナショナルWX-205C	1	135,136	H7.7.10
3階	印刷室	421016390	デジタル印刷機	理想科学工業 リソグラフ RZ670	1	1,134,000	H21.11.30
4階	談話コーナー	354006637	長椅子	コクヨCN-35BTD	1	66,500	S55.1.14
4階	談話コーナー	354006645	長椅子	コクヨCN-35D	1	77,850	S55.1.14
4階	談話コーナー	354006653	長椅子	コクヨCN-35D	1	77,850	S55.1.14

5階	講義室	408026085	ワイヤレスチューナー	ナショナルWX-4040	1	255,440	H8.7.10
5階	講義室	428013617	マルチスキャン スイッチャー	興和化学(株)KSM0601HM2、 付属品…延長受信機:興和	1	521,640	H29.1.24
5階	中研(音)	403010707	ピアノ	ヤマハUX-30A	1	699,370	H3.5.31
5階	パソコン研修室	410023671	ホワイトボード	コクヨBB-R736W1W1	1	68,250	H11.3.26
地階	東地下室	354006750	書架	JIS規格品棚板天地8段小見出し各1、フックサポート各棚1	1	146,000	S55.1.14
地階	東地下室	354007552	中量物品棚	日本ファイリング66G-14	1	90,000	S55.3.29
地階	東地下室	354007560	中量物品棚	日本ファイリング66G-14	1	90,000	S55.3.29
地階	東地下室	354007579	工具キャビネット	110M-03	1	125,000	S55.3.24
ホール	2階ホワイエ	354007420	応接ソファ	ライオンS-15	1	50,000	S55.3.4
ホール	2階ホワイエ	357008362	絵画(額入り)	「おやすみコピンテョ」長充也作15号(寄付)	1	500,000	S57.9.22
ホール	映写室	407023213	つい立	パネルスクリーン	1	92,288	H8.3.22
ホール	映写室	407023477	スポットライト	松村電機 KJ-6	1	494,400	H7.6.15
ホール	映写室	407023485	スポットライト	松村電機 KJ-6	1	494,400	H7.6.15
ホール	映写室	421021474	舞台用照明器具(キセルペン スポットライト)	松村電機製作所 SUPERSOL-1003SR/e	1	1,732,500	H22.1.7
ホール	映写室	421021482	舞台用照明器具(キセルペン スポットライト)	松村電機製作所 SUPERSOL-1003SR/e	1	1,732,500	H22.1.7
ホール	音響室	354006971	コンデンサーマイク	ソニーC-38B	1	79,500	S54.12.25
ホール	音響室	354006980	コンデンサーマイク	ソニーC-47	1	147,500	S54.12.25
ホール	音響室	354006998	コンデンサーマイク	ソニーC-55P	1	66,600	S54.12.25
ホール	音響室	354007005	コンデンサーマイク	ソニーC-55P	1	66,600	S54.12.25
ホール	音響室	354007130	オープンリールテーブデッキ	ナショナルRS-1500U	1	170,000	S55.1.14
ホール	音響室	413017485	MDプレーヤー	タスカム、MD-801RMK2	1	183,750	H13.6.25
ホール	音響室	425023710	ホール用デジタルミキサー	ヤマハ CL-3、ヤマハ Ri o3224-D、	1	2,781,450	H26.1.8
ホール	音響室	426021016	ホール用音響システム	BOSE ESP-002	1	3,542,400	H27.3.13
ホール	舞台	42701616	ホール用音響機器	BOSE社: RM5520, RM7060, LT9403, DS165B, 802- 35G, 620M JBL: LSR305	1	3,553,200	H28.2.12
ホール	音響室	428013773	コンデンサー マイクロホン	SONY C-38B	1	143,380	H29.1.27
ホール	舞台	426021636	マルチスキャン スイッチャー	興和化学 KSM0601 HM2	1	450,360	H27.3.20
ホール	舞台	428005320	ホール吊幕(諸幕)	(株)ナカヤマ 貫八綾別珍・防災品	1	2,472,120	H28.7.27
ホール	舞台	428017450	ポーターライト	松村電機製作所 BL3-9 150W/ハロ ゲン×63灯 上下・中区分 L=12.6 m	1	1,436,400	H29.3.17
ホール	音響室	50001770	カセットレコーダー/CDプ レーヤー/USBメモリーレ コーダー	CD-A580	1	71,280	H30.3.30
ホール	映写室	50004367	ワイヤレスアンプ一式	WA-2800CD、WM-1220 (×2)、WTU-1820	1	179,280	R1.7.31
ホール	倉庫		平台	3尺×6尺×4寸	1	56,100	R2.3.16
ホール	倉庫		平台	3尺×6尺×4寸	1	56,100	R2.3.16
ホール	倉庫		平台	3尺×6尺×4寸	1	56,100	R2.3.16
ホール	倉庫		平台	3尺×6尺×4寸	1	56,100	R2.3.16
ホール	倉庫		平台	3尺×6尺×4寸	1	56,100	R2.3.16
ホール	倉庫		平台	3尺×6尺×4寸	1	56,100	R2.3.16
ホール	倉庫		平台	3尺×6尺×4寸	1	56,100	R2.3.16
ホール	倉庫		平台	3尺×6尺×4寸	1	56,100	R2.3.16
ホール	倉庫		平台	3尺×6尺×4寸	1	56,100	R2.3.16
ホール	倉庫		平台	3尺×6尺×4寸	1	56,100	R2.3.16
ホール	倉庫		平台	3尺×6尺×4寸	1	56,100	R2.3.16
1階	ロビー	50007093	AED(自動体外式除細動器)	フィリップスジャパン ハートス タートHS1+e	1	198,000	R3.1.19
ホール	ホール控室(1)		センターテーブル	オカムラ8329BA-W913	1	84,700	R3.2.9
1階	ロビー		自動検温システム	(株)ティービーアイ マルチデジタル UFT-2 060TM(付属品)フロアスタンド UFT-FSTN D	1	162,800	R4.2.24

令和3年度 施設の利用状況

別紙 5

区分	社会教育活動のための利用				社会教育活動以外のための利用				合 計				令和2元年度	
	全体		(内減免)		全体		(内減免)		全体		(内減免)		全体	
4月	215 人	24 件	(202 人)	(23 件)	2,886 人	355 件	(110 人)	(13 件)	3,101 人	379 件	(312 人)	(36 件)	1,663 人	207 件
5月	199 人	26 件	(190 人)	(25 件)	2,822 人	349 件	(77 人)	(10 件)	3,021 人	375 件	(267 人)	(35 件)	1,611 人	199 件
6月	170 人	29 件	(170 人)	(29 件)	4,340 人	439 件	(367 人)	(35 件)	4,510 人	468 件	(537 人)	(64 件)	3,064 人	359 件
7月	107 人	14 件	(88 人)	(12 件)	4,362 人	458 件	(235 人)	(44 件)	4,469 人	472 件	(323 人)	(56 件)	3,932 人	429 件
8月	42 人	9 件	(42 人)	(9 件)	2,590 人	351 件	(135 人)	(26 件)	2,632 人	360 件	(177 人)	(35 件)	2,606 人	323 件
9月	111 人	16 件	(111 人)	(16 件)	3,414 人	441 件	(205 人)	(47 件)	3,525 人	457 件	(316 人)	(63 件)	4,215 人	425 件
10月	155 人	21 件	(147 人)	(20 件)	5,232 人	478 件	(666 人)	(53 件)	5,387 人	499 件	(813 人)	(73 件)	3,864 人	423 件
11月	253 人	19 件	(249 人)	(18 件)	4,478 人	473 件	(239 人)	(45 件)	4,731 人	492 件	(488 人)	(63 件)	3,556 人	401 件
12月	179 人	17 件	(171 人)	(16 件)	4,668 人	426 件	(701 人)	(36 件)	4,847 人	443 件	(872 人)	(52 件)	3,071 人	359 件
1月	85 人	14 件	(85 人)	(14 件)	2,626 人	335 件	(124 人)	(14 件)	2,711 人	349 件	(209 人)	(28 件)	2,654 人	309 件
2月	81 人	19 件	(81 人)	(19 件)	2,463 人	357 件	(113 人)	(21 件)	2,544 人	376 件	(194 人)	(40 件)	2,868 人	353 件
3月	114 人	30 件	(114 人)	(30 件)	3,162 人	388 件	(154 人)	(25 件)	3,276 人	418 件	(268 人)	(55 件)	3,544 人	409 件
合計	1,711 人	238 件	(1,650 人)	(231 件)	43,043 人	4,850 件	(3,126 人)	(369 件)	44,754 人	5,088 件	(4,776 人)	(600 件)	36,648 人	4,196 件

利用状況増減の理由等

昨年は新型コロナウイルス感染症の影響で利用者が激減していたが、今年度は制限も緩和され利用が緩やかではあるが増えてきていた。しかし、鳥取県版新型コロナ特別警報の発令及び特別措置法24条第9項による外出自粛要請がなされたことにより、キャンセルが増えた。

設備の利用状況

区分	社会教育活動のための利用		社会教育活動以外のための利用		小 計		R2年度
	全体	(内減免)	全体	(内減免)	全体	(内減免)	全体
4月	3 件	(0 件)	168 件	(6 件)	171 件	(6 件)	209 件
5月	4 件	(0 件)	174 件	(3 件)	178 件	(3 件)	70 件
6月	4 件	(0 件)	389 件	(52 件)	393 件	(52 件)	323 件
7月	6 件	(0 件)	696 件	(290 件)	702 件	(290 件)	397 件
8月	1 件	(0 件)	285 件	(76 件)	286 件	(76 件)	252 件
9月	28 件	(0 件)	540 件	(326 件)	568 件	(326 件)	413 件
10月	4 件	(0 件)	823 件	(4 件)	827 件	(4 件)	193 件
11月	16 件	(0 件)	831 件	(266 件)	847 件	(266 件)	212 件
12月	51 件	(0 件)	591 件	(168 件)	642 件	(168 件)	173 件
1月	1 件	(0 件)	329 件	(10 件)	330 件	(10 件)	131 件
2月	5 件	(0 件)	303 件	(99 件)	308 件	(99 件)	162 件
3月	1 件	(0 件)	526 件	(135 件)	527 件	(135 件)	189 件
合計	124 件	(0 件)	5,655 件	(1,435 件)	5,779 件	(1,435 件)	2,724 件

管理施設の利用に係る料金の収入の実績

(単位:円)

区分	ホール・研修室ほか利用料					団体交流室 11団体(38人) 福祉団体分他暖房料含む		複写機	自動販売機		レストラン (なじみ亭)		合計
	施設利用料			設備利用料	小計	施設 利用料	冷暖房料		取扱 手数料	施設 利用料	取扱 手数料	施設 利用料	
	施設利用料	冷暖房料	計										
R3.4月	538,630	1,530	540,160	32,480	572,640	0	0	8,720	29,880	0	29,880	0	641,120
R3.5月	479,890	13,230	493,120	32,500	525,620	0	0	6,930	0	0	29,880	0	562,430
R3.6月	700,845	156,070	856,915	82,750	939,665	0	0	6,410	0	0	29,880	0	975,955
R3.7月	800,335	239,080	1,039,415	133,010	1,172,425	1,289,920	0	6,900	0	112,295	29,880	3,834	2,615,254
R3.8月	311,125	90,180	401,305	5,850	407,155	0	0	4,980	0	0	29,880	10,120	452,135
R3.9月	719,797	153,030	872,827	43,880	916,707	0	0	4,080	0	0	29,880	10,120	960,787
R3.10月	837,127	68,810	905,937	175,380	1,081,317	0	0	4,470	0	112,585	29,880	5,229	1,233,481
R3.11月	819,925	52,610	872,535	213,990	1,086,525	0	413,129	6,480	0	0	29,880	0	1,536,014
R3.12月	740,750	242,250	983,000	183,590	1,166,590	0	0	7,880	0	0	29,880	0	1,204,350
R4.1月	690,814	206,330	897,144	171,590	1,068,734	0	0	7,070	0	126,627	29,880	9,445	1,241,756
R4.2月	484,396	145,280	629,676	33,120	662,796	0	0	5,810	0	0	29,880	9,108	707,594
R4.3月	470,905	140,170	611,075	97,300	708,375	0	491,322	4,770	0	0	29,880	10,458	1,244,805
R4.4月	0	0	0	0	0	0	0	0	0	92,242	0	10,450	102,692
合計	7,594,539	1,508,570	9,103,109	1,205,440	10,308,549	1,289,920	904,451	74,500	29,880	443,749	358,560	68,764	13,478,373

自動販売機取扱手数料

(単位:円)

区分	1階		4階		手数料 合計
	売上金額	手数料	売上金額	手数料	
4月	48,770	19,867	25,040	10,199	30,066
5月	54,620	22,250	28,750	11,711	33,961
6月	75,610	30,801	42,880	17,467	48,268
7月	72,030	29,342	41,730	16,998	46,340
8月	51,560	21,004	25,330	10,318	31,322
9月	58,410	23,795	27,320	11,128	34,923
10月	70,390	28,675	30,650	12,485	41,160
11月	58,130	23,678	38,050	15,500	39,178
12月	74,460	30,333	39,170	15,956	46,289
1月	64,320	26,201	25,180	10,255	36,456
2月	42,500	17,312	24,070	9,804	27,116
3月	44,140	17,981	26,240	10,689	28,670
合計	714,940	291,239	374,410	152,510	443,749

令和3年度 公益目的事業会計収支計算書

別紙 8-1

(令和3年4月1日から令和4年3月31日まで)

(生涯学習の振興に資する事業)

(単位:円)

科 目	予 算 額 (A)				決算額 (B)	差 額 (A)-(B)	備 考
	当初予算額 (計画額)	流用・補正額	決算流用額	計 (A)			
I. 事業活動収支の部							
1. 事業活動収入	107,570,000	△ 620,000	0	106,950,000	106,868,882	81,118	
事業収益	104,184,000	△ 825,000	0	103,359,000	103,321,943	37,057	
受託料収益	89,776,000	0	0	89,776,000	89,839,770	△ 63,770	
利用料収益	13,677,000	△ 725,000	0	12,952,000	12,960,124	△ 8,124	
研修室等利用料	11,071,000	△ 771,000	0	10,300,000	10,308,549	△ 8,549	
団体交流室等利用料	2,606,000	46,000	0	2,652,000	2,651,575	425	
取扱手数料収益	693,000	△ 100,000	0	593,000	518,249	74,751	
自動販売機取扱手数料	612,000	△ 100,000	0	512,000	443,749	68,251	
複写機取扱手数料	81,000	0	0	81,000	74,500	6,500	
受講料	38,000	0	0	38,000	3,800	34,200	
雑収益	3,386,000	205,000	0	3,591,000	3,546,939	44,061	
受取利息	2,000	0	0	2,000	1,334	666	
雑収益	3,384,000	205,000	0	3,589,000	3,545,605	43,395	
事業活動収入計	107,570,000	△ 620,000	0	106,950,000	106,868,882	81,118	
1. 事業活動支出			0	0			
事業費支出	111,335,000	△ 1,500,000	0	109,835,000	106,766,006	3,068,994	
給料手当支出	44,954,000	△ 2,300,000	0	42,654,000	42,170,613	483,387	
報酬支出	15,993,000	△ 1,000,000	0	14,993,000	14,798,715	194,285	
給料支出	18,706,000	△ 546,000	0	18,160,000	18,159,600	400	
職員手当支出	10,255,000	△ 754,000	0	9,501,000	9,212,298	288,702	
臨時雇賃金支出	1,324,000	△ 300,000	0	1,024,000	932,910	91,090	
退職給付費用支出	720,000	0	0	720,000	712,000	8,000	
福利厚生費支出	7,189,000	0	0	7,189,000	6,637,590	551,410	
社会保険料支出	6,659,000	0	0	6,659,000	6,137,742	521,258	
雇用保険料支出	263,000	0	0	263,000	246,345	16,655	
労災保険支出	141,000	0	0	141,000	130,171	10,829	
健康診断料支出	126,000	0	0	126,000	123,332	2,668	
諸謝金支出	981,000	△ 400,000	0	581,000	553,700	27,300	
旅費交通費支出	1,145,000	△ 900,000	0	245,000	189,705	55,295	
普通旅費	516,000	△ 400,000	0	116,000	95,490	20,510	
特別旅費	437,000	△ 370,000	0	67,000	42,235	24,765	
費用弁償	192,000	△ 130,000	0	62,000	51,980	10,020	
食糧費支出	145,000	△ 100,000	0	45,000	15,889	29,111	
消耗品費支出	2,550,000	500,000	0	3,050,000	3,038,738	11,262	
燃料費支出	137,000	0	0	137,000	50,747	86,253	
印刷製本費支出	3,876,000	0	0	3,876,000	3,605,741	270,259	
光熱水費支出	15,296,000	△ 900,000	0	14,396,000	14,311,890	84,110	
修繕費支出	2,732,000	1,500,000	0	4,232,000	3,720,827	511,173	
通信運搬費支出	2,764,000	△ 500,000	0	2,264,000	2,180,045	83,955	
手数料支出	1,627,000	△ 200,000	0	1,427,000	1,370,717	56,283	
保険料支出	84,000	0	0	84,000	57,920	26,080	
委託費支出	17,110,000	2,000,000	0	19,110,000	18,659,297	450,703	
賃借料支出	3,644,000	0	0	3,644,000	3,445,329	198,671	
支払負担金支出	105,000	0	0	105,000	84,000	21,000	
社会保険負担金	6,000	0	0	6,000	5,560	440	
互助会負担金	49,000	0	0	49,000	40,440	8,560	
その他の負担金	50,000	0	0	50,000	38,000	12,000	
租税公課支出	4,952,000	100,000	0	5,052,000	5,028,348	23,652	
事業活動支出計	111,335,000	△ 1,500,000	0	109,835,000	106,766,006	3,068,994	
事業活動収支差額	△ 3,765,000	880,000	0	△ 2,885,000	102,876	△ 2,987,876	
II 投資活動収支の部	0	0	0		0	0	
1. 投資活動収入	0	0	0		0	0	
投資活動収入計	0	0	0		0	0	
2. 投資活動支出	0	0	0		0	0	
投資活動支出計	0	0	0		0	0	
投資活動収支差額	0	0	0		0	0	
III 財務活動収支の部	0	0	0		0	0	
1. 財務活動収入	0	0	0	0	0	0	
財務活動収入計	0	0	0	0	0	0	
2. 財務活動支出	0	0	0	0	0	0	
財務活動支出計	0	0	0	0	0	0	
財務活動収支差額	0	0	0	0	0	0	
当期収支差額	△ 3,765,000	880,000	0	△ 2,885,000	102,876	△ 2,987,876	
前期繰越収支差額	22,257,136	2,067,866	0	24,325,002	24,325,002	0	
次期繰越収支差額	18,492,136	2,947,866	0	21,440,002	24,427,878	△ 2,987,876	

令和3年度 公益目的事業会計収支計算書(内訳)

別紙 8-2

(令和3年4月1日から令和4年3月31日まで)

(生涯学習の振興に資する事業)

(単位:円)

科 目	予 算 額 (A)				決算額 (B)	差 額 (A)-(B)	備 考
	当初予算額 (計画額)	補正額	決算流用額	計 (A)			
I. 事業活動収支の部							
1. 事業活動収入	107,570,000	△ 620,000	0	106,950,000	106,868,882	81,118	
事業収益	104,184,000	△ 825,000	0	103,359,000	103,321,943	37,057	
受託料収益	89,776,000	0	0	89,776,000	89,839,770	△ 63,770	
利用料収益	13,677,000	△ 725,000	0	12,952,000	12,960,124	△ 8,124	
研修室等利用料	11,071,000	△ 771,000	0	10,300,000	10,308,549	△ 8,549	
団体交流室等利用料	2,606,000	46,000	0	2,652,000	2,651,575	425	
取扱手数料収益	693,000	△ 100,000	0	593,000	518,249	74,751	
自動販売機取扱手数料	612,000	△ 100,000	0	512,000	443,749	68,251	
複写機取扱手数料	81,000	0	0	81,000	74,500	6,500	
受講料	38,000	0	0	38,000	3,800	34,200	
雑収益	3,386,000	205,000	0	3,591,000	3,546,939	44,061	
受取利息	2,000	0	0	2,000	1,334	666	
雑収益	3,384,000	205,000	0	3,589,000	3,545,605	43,395	
事業活動収入計	107,570,000	△ 620,000	0	106,950,000	106,868,882	81,118	
1. 事業活動支出		0		0			
事業費支出 (給与・雑務管理)	99,268,000	815,000	0	100,083,000	98,030,770	2,052,230	
給料手当支出	44,954,000	△ 2,300,000	0	42,654,000	42,170,613	483,387	
報酬支出	15,993,000	△ 1,000,000	0	14,993,000	14,798,715	194,285	
給料支出	18,706,000	△ 546,000	0	18,160,000	18,159,600	400	
職員手当支出	10,255,000	△ 754,000	0	9,501,000	9,212,298	288,702	
臨時雇賃金支出	1,324,000	△ 300,000	0	1,024,000	932,910	91,090	
退職給付費用支出	720,000	0	0	720,000	712,000	8,000	
福利厚生費支出	7,189,000	0	0	7,189,000	6,637,590	551,410	
社会保険料支出	6,659,000	0	0	6,659,000	6,137,742	521,258	
雇用保険料支出	263,000	0	0	263,000	246,345	16,655	
労災保険料支出	141,000	0	0	141,000	130,171	10,829	
健康診断料支出	126,000	0	0	126,000	123,332	2,668	
諸謝金支出	10,000	△ 10,000	0	0	0	0	
旅費交通費支出	556,000	△ 482,000	0	74,000	70,520	3,480	
食糧費支出	7,000	0	0	7,000	0	7,000	
消耗品費支出	1,533,000	869,000	0	2,402,000	2,401,914	86	
燃料費支出	44,000	0	0	44,000	7,817	36,183	
印刷製本費支出	290,000	△ 80,000	0	210,000	147,139	62,861	
光熱水費支出	15,296,000	△ 900,000	0	14,396,000	14,311,890	84,110	
修繕費支出	2,732,000	1,500,000	0	4,232,000	3,720,827	511,173	
通信運搬費支出	1,150,000	△ 236,000	0	914,000	871,053	42,947	
手数料支出	716,000	84,000	0	800,000	752,620	47,380	
保険料支出	57,000	0	0	57,000	56,300	700	
委託費支出	14,601,000	2,500,000	0	17,101,000	17,030,530	70,470	
賃借料支出	3,032,000	70,000	0	3,102,000	3,094,699	7,301	
支払負担金支出	105,000	0	0	105,000	84,000	21,000	
租税公課支出	4,952,000	100,000	0	5,052,000	5,028,348	23,652	
事業費支出 (事業費)	12,067,000	△ 2,315,000	0	9,752,000	8,735,236	1,016,764	
諸謝金支出	971,000	△ 390,000	0	581,000	553,700	27,300	
旅費交通費支出	589,000	△ 418,000	0	171,000	119,185	51,815	
食糧費支出	138,000	△ 100,000	0	38,000	15,889	22,111	
消耗品費支出	1,017,000	△ 369,000	0	648,000	636,824	11,176	
燃料費支出	93,000	0	0	93,000	42,930	50,070	
印刷製本費支出	3,586,000	80,000	0	3,666,000	3,458,602	207,398	
通信運搬費支出	1,614,000	△ 264,000	0	1,350,000	1,308,992	41,008	
手数料支出	911,000	△ 284,000	0	627,000	618,097	8,903	
保険料支出	27,000	0	0	27,000	1,620	25,380	
委託費支出	2,509,000	△ 500,000	0	2,009,000	1,628,767	380,233	
賃借料支出	612,000	△ 70,000	0	542,000	350,630	191,370	
事業活動支出計	111,335,000	△ 1,500,000	0	109,835,000	106,766,006	3,068,994	
事業活動収支差額	△ 3,765,000	880,000	0	△ 2,885,000	102,876	△ 2,987,876	
II 投資活動収支の部		0		0		0	
1. 投資活動収入	0	0	0	0	0	0	
投資活動収入計	0	0	0	0	0	0	
2. 投資活動支出	0	0	0	0	0	0	
投資活動支出計	0	0	0	0	0	0	
投資活動収支差額	0	0	0	0	0	0	
III 財務活動収支の部		0		0		0	
1. 財務活動収入	0	0	0	0	0	0	
財務活動収入計	0	0	0	0	0	0	
2. 財務活動支出	0	0	0	0	0	0	
財務活動支出計	0	0	0	0	0	0	
財務活動収支差額	0	0	0	0	0	0	
当期収支差額	△ 3,765,000	880,000	0	△ 2,885,000	102,876	△ 2,987,876	
前期繰越収支差額	22,257,136	2,067,866	0	24,325,002	24,325,002	0	
次期繰越収支差額	18,492,136	2,947,866	0	21,440,002	24,427,878	△ 2,987,876	

※鳥取県立生涯学習センター(県民ふれあい会館)に対する県からの委託料 総額 91,776,000 円

(内 訳) 公益目的会計(生涯学習の振興に資する事業) 当初予算額 89,776,000 円
 法人会計 当初予算額 2,000,000 円

事業費	当初予算額	決算額	差額		
生涯学習推進事業	3,417,000	2,475,560	941,440		
生涯学習支援事業	1,965,000	1,264,675	700,325		
生涯学習相談	15,000	6,838	8,162		
団体交流室支援	345,000	273,773	71,227		
県民への生涯学習支援	1,605,000	984,064	620,936		
生涯学習講座事業	1,452,000	1,210,885	241,115		
ふるさと再発見生涯学習講座	448,000	271,039	176,961		
健康セミナー	774,000	905,662	△ 131,662		
家庭教育支援講座	230,000	34,184	195,816		
とっとり県民カレッジ講座事業	4,342,000	2,347,792	1,994,208		
生涯学習情報提供事業	4,308,000	3,911,884	396,116	補正後予算額	予算残額
合 計	12,067,000	8,735,236	3,331,764	9,752,000	1,016,764

令和3年度 法人会計収支計算書

別紙 8-3

(令和3年4月1日から令和4年3月31日まで)

(県民ふれあい会館分)

(単位:円)

科 目	予 算 額 (A)				決算額 (B)	差額 (A)-(B)	備考
	当初予算額 (計画額)	流用額	決算流用額	計 (A)			
I.事業活動収支の部							
1.事業活動収入	2,000,000	0	0	2,000,000	2,000,000	0	
事業収益	2,000,000	0	0	2,000,000	2,000,000	0	
受託料収益	2,000,000	0	0	2,000,000	2,000,000	0	
事業活動収入計	2,000,000		0	2,000,000	2,000,000	0	
2.事業活動支出							
管理費支出	2,000,000	0	0	2,000,000	1,101,221	898,779	
役員報酬支出	395,000	0	0	395,000	337,645	57,355	
給料手当支出	366,000	0	0	366,000	249,709	116,291	
臨時雇賃金支出	34,000	0	0	34,000	0	34,000	
退職給付費用支出	0	0	0	0	0	0	
福利厚生費支出	128,000	0	0	128,000	91,812	36,188	
会議費支出	29,000	0	0	29,000	7,154	21,846	
諸謝金支出	60,000	0	0	60,000	0	60,000	
旅費交通費支出	280,000	△ 60,000	0	220,000	17,538	202,462	
消耗品費支出	112,000	60,000	0	172,000	134,915	37,085	
燃料費支出	30,000	0	0	30,000	0	30,000	
印刷製本費支出	30,000	0	0	30,000	0	30,000	
光熱水費支出	30,000	0	0	30,000	0	30,000	
修繕費支出	60,000	0	0	60,000	0	60,000	
通信運搬費支出	30,000	0	0	30,000	2,680	27,320	
手数料支出	110,000	△ 60,000	0	50,000	11,609	38,391	
筆耕手数料支出	22,000	0	0	22,000	4,530	17,470	
委託費支出	30,000	0	0	30,000	0	30,000	
賃借料支出	30,000	60,000	0	90,000	72,002	17,998	
支払負担金支出	24,000	0	0	24,000	11,940	12,060	
租税公課支出	200,000	0	0	200,000	159,687	40,313	
事業活動支出計	2,000,000	0	0	2,000,000	1,101,221	898,779	
事業活動収支差額	0	0	0	0	898,779	△ 898,779	
II 投資活動収支の部	0		0	0		0	
1.投資活動収入	0		0	0		0	
投資活動収入計	0		0	0		0	
2.)投資活動支出	0		0	0		0	
投資活動支出計	0		0	0		0	
投資活動収支差額	0		0	0		0	
III 財務活動収支の部	0		0	0		0	
1.財務活動収入	0		0	0	0	0	
財務活動収入計	0		0	0	0	0	
2.財務活動支出	0		0	0	0	0	
財務活動支出計	0		0	0	0	0	
財務活動収支差額	0		0	0		0	
当期収支差額	0		0	0	898,779	△ 898,779	
前期繰越収支差額	0	0	0	0	0	0	
次期繰越収支差額	0		0	0	898,779	△ 898,779	

光熱水費(全体)の年間実績

(単位:円)

区分	電気代	ガス代	上水道代	下水道代	合計
4 月	584,932	450,158	83,355	60,296	1,178,741
5 月	462,465	39,549	0	0	502,014
6 月	473,878	25,336	82,808	59,567	641,589
7 月	605,074	246,809	0	0	851,883
8 月	769,621	674,467	147,826	138,034	1,729,948
9 月	736,541	547,152	0	0	1,283,693
10 月	656,716	399,373	146,938	137,018	1,340,045
11 月	600,924	183,447	0	0	784,371
12 月	498,974	176,611	108,497	93,058	877,140
1 月	714,926	768,907	0	0	1,483,833
2 月	699,048	1,038,628	92,303	72,208	1,902,187
3 月	692,395	1,044,051	0	0	1,736,446
合計	7,495,494	5,594,488	661,727	560,181	14,311,890

令和3年度 同居機関別負担実績表

(単位:円)

会計名	所属団体	人員	光熱水費・燃料費						清掃代	可燃物 収集代	不燃物 処理代	電話代	ゼロックス コピー代	合計
			電気代	ガス代	ガス代 (冷暖房)	上水道代	下水道代	計						
雑 収	鳥取県連合婦人会	2	28,553	324	0	12,468	10,200	51,545	10,200	196	124	26,205	13,105	101,375
	鳥取県連合青年団	2	28,553	324	0	12,468	10,200	51,545	10,200	196	125	13,460	356	75,882
	鳥取県PTA協議会	3	42,827	486	0	18,702	15,300	77,315	15,300	294	187	29,332	82,697	205,125
	鳥取県子ども会育成連絡協議会	2	28,553	324	0	12,468	10,200	51,545	10,200	196	125	17,127	2,428	81,621
	日本ボーイスカウト鳥取連盟	1	12,991	140	0	4,960	4,177	22,268	5,100	98	62	5,980	0	33,508
	ガールスカウト鳥取県連盟	1	14,281	162	0	6,234	5,100	25,777	5,100	98	62	10,605	13,476	55,118
	鳥取県高等学校PTA連合会	2	28,553	324	0	12,468	10,200	51,545	10,200	196	125	24,010	58,387	144,463
	鳥取県文化団体連合会	3	43,225	486	0	18,702	15,300	77,713	15,300	294	187	24,142	70,763	188,399
	団体交流室分計	16	227,536	2,570	0	98,470	80,677	409,253	81,600	1,568	997	150,861	241,212	885,491
	益	株式会社戸信	—	47,299	0	0	0	0	47,299	0	0	0	0	0
天井耐震対策工事関係等(別紙)		—	10,821	0	0	6,309	5,193	22,323	0	0	0	0	0	22,323
(レストラン)		6	209,558	0	0	98,681	81,465	389,704	0	0	0	1,160	0	390,864
鳥取県身体障害者福祉協会		3	57,342	486	0	18,702	15,300	91,830	55,502	1,068	685	1,160	0	150,245
鳥取県人権教育推進協議会		3	39,768	486	0	18,702	15,300	74,256	30,077	578	371	1,160	0	106,442
公益財団法人鳥取県教育文化財団		4	89,852	648	0	24,936	20,400	135,836	55,502	1,068	685	43,525	0	236,616
鳥取県国際交流財団		12	279,672	1,902	0	73,993	60,403	415,970	184,358	3,547	2,275	2,320	0	608,470
鳥取県人権文化センター		11	98,420	1,331	535,405	48,534	41,614	725,304	358,040	6,889	4,822	1,920	0	1,096,975
小計	55	1,060,268	7,423	535,405	388,327	320,352	2,311,775	765,079	14,718	9,835	202,106	241,212	3,544,725	
管理運営費	県民ふれあい会館	16	6,435,226	5,587,065	0	273,400	239,829	12,535,520	6,934,921	117,282	74,865	500,442	0	20,163,030
合計		71	7,495,494	5,594,488	535,405	661,727	560,181	14,847,295	7,700,000	132,000	84,700	702,548	241,212	23,707,755

(1) 利用促進策等

区分	促進対策等の概要	参加者数・作成配布部数等
4月	令和3年度事業案内チラシ(B3両面) 配布	市町村教育委員会、公民館など 1747部 中部地区社会教育担当者会 20部 月例会議 12部 窓口配布 20部
	令和3年度事業案内チラシ(B4両面) 配布	市町村教育委員会、公民館など 437部
	令和3年度事業案内チラシ(B3両面) 配架	生涯学習センター内 110部
	令和3年度事業案内チラシ(B4両面) 配架	生涯学習センター内 33部
	情報誌「ma・navi(生涯学習とっとり)」Vol.193 配布	中部地区社会教育担当者会 20部
	情報誌「ma・navi(生涯学習とっとり)」Vol.193 令和3年度事業案内チラシ(B3両面) 配布	西部地区社会教育担当者研究協議会 各70部
	情報誌「ma・navi(生涯学習とっとり)」Vol.188～191 配架	生涯学習センター内 各1部
	令和3年度 まちの保健室 チラシ 配布	講座講師 20部 鳥取県看護協会 30部 旧鳥取市公民館、県立図書館ほか 847部 イオンモール鳥取駅前店 20部
	情報誌「ma・navi(生涯学習とっとり)」Vol.194 配布	公民館、市町村教育委員会など 4,616部
	令和3年度とっとり県民カレッジ(特別講座)～地域を学び、地域で活かす～ チラシ 配布	公民館、市町村教育委員会など 5,940部
	情報誌「ma・navi(生涯学習とっとり)」Vol.194 配布・配架	東部地区社会教育担当者研究協議会 30部 生涯学習センター内 20部
	令和3年度事業案内チラシ(B3両面) 配布・配架	東部地区社会教育担当者研究協議会 30部 生涯学習センター内 16部
	令和3年度とっとり県民カレッジ(特別講座)～地域を学び、地域で活かす～ チラシ 配布・配架	東部地区社会教育担当者研究協議会 30部 生涯学習センター内 60部
	令和3年4月30日現在 まなび登録状況	56団体 受講生約660名
施設利用パンフレット 176部配布	印刷枚数1,000部	
5月	令和3年度事業案内チラシ(B3両面) 配架	生涯学習センター内 10部
	まちの保健室・チラシ 配架	生涯学習センター内 163部
	情報誌「ma・navi(生涯学習とっとり)」Vol.194 配架	生涯学習センター内 10部

区分	促進対策等の概要	参加者数・作成配布部数等
5月	令和3年度とっとり県民カレッジ講座(市町村連携)つながる最前線!～地域と若者がまちを変える～ チラシ 配布	市町村教育委員会ほか 5,423部
	令和3年度とっとり県民カレッジ講座(市町村連携)つながる最前線!～地域と若者がまちを変える～ ポスター 配布	市町村教育委員会ほか 375部
	令和3年度とっとり県民カレッジ講座(特別講座) チラシ 配布	中部高等学校長会 7部
	令和3年度とっとり県民カレッジ講座(市町村連携)つながる最前線!～地域と若者がまちを変える～ チラシ 配布・配架	中部高等学校長会 70部 生涯学習センター内 180部
	令和3年度とっとり県民カレッジ講座(市町村連携)つながる最前線!～地域と若者がまちを変える～ ポスター 配布・配架	中部高等学校長会 14部 生涯学習センター内 2部
	情報誌「ma・navi(生涯学習とっとり)」Vol.194 配布	生涯学習とっとり取材先 5部
	令和3年5月31日現在 まなび登録状況	56団体 受講生約670名
	施設利用パンフレット4部配布	
6月	とっとり県民カレッジ(市町村連携)つながる最前線!～地域と若者がまちを変える～ 市報掲載	倉吉市報
	生涯学習スクール「まなび」新規登録	身体バランス教室
	令和3年度とっとり県民カレッジ講座(市町村連携)つながる最前線!～地域と若者がまちを変える～ チラシ 配架	生涯学習センター内 400部
	令和3年度事業案内チラシ(B3両面) 配架	新規とっとり県民カレッジ運営協議会委員 5部 生涯学習センター内 10部
	情報誌「ma・navi(生涯学習とっとり)」Vol.194 配架	生涯学習センター内 10部
	ロビー展示 鳥取華道連合会いけばな未生流新聞掲載	日本海新聞
	令和3年度とっとり県民カレッジ講座(市町村連携)つながる最前線!～地域と若者がまちを変える～ チラシ 配布	米子市教育委員会 120部 評議委員会 20部 とっとり県民カレッジ(特別講座) 4部 生涯学習とっとり掲載団体 100部
	令和4年度とっとり県民カレッジ講座(市町村連携)為せば成る、自分ごとのまちづくり チラシ 配布	評議委員会 20部
	令和4年度とっとり県民カレッジ講座(市町村連携)為せば成る、自分ごとのまちづくり チラシ 配布・配架	市町村教育委員会ほか 6,480部 生涯学習センター内 160部
	令和4年度とっとり県民カレッジ講座(市町村連携)為せば成る、自分ごとのまちづくり ポスター 配布・掲示	市町村教育委員会ほか 385部 生涯学習センター内 4部

区分	促進対策等の概要	参加者数・作成配布部数等
6月	情報誌「ma・navi(生涯学習とっとり)」Vol.195 配布・配架	市町村教育委員会ほか 4,658部 生涯学習センター内 22部
	情報誌「ma・navi(生涯学習とっとり)」Vol.195 配架	生涯学習センター内 5部
	令和3年6月30日現在 まなび登録状況	57団体 受講生約670名
	施設利用パンフレット 6部配布	
7月	とっとり県民カレッジ(市町村連携)つながる最 前線!～地域と若者がまちを変える～ 広報誌 掲載	くらら 7月号
	令和3年度事業案内チラシ(B3両面) 配布	とっとり県民カレッジ運営協議会委員 5部 生涯学習センター内 50部
	令和3年度とっとり県民カレッジ講座(特別講 座) 地域を学び、地域で活かす チラシ 配架	生涯学習センター内 40部
	令和3年度とっとり県民カレッジ講座(市町村連 携)つながる最前線!～地域と若者がまちを変 える～ チラシ 配架	生涯学習センター内 300部 ふるさと再発見生涯学習講座(自然) 19部
	令和3年度とっとり県民カレッジ講座(市町村連 携)為せば成る、自分ごとのまちづくり チラシ 配架	生涯学習センター内 100部
	令和3年度とっとり県民カレッジ講座(市町村連 携)為せば成る、自分ごとのまちづくり チラシ 配布	ふるさと再発見生涯学習講座(自然) 19部 とっとり県民カレッジ講座(市町村連携) 30部 ランチタイムコンサート 15部
	情報誌「ma・navi(生涯学習とっとり)」Vol.195 配布	ふるさと再発見生涯学習講座(自然) 19部 とっとり県民カレッジ講座(市町村連携) 30部 ランチタイムコンサート 15部 生涯学習とっとりVol.197 取材先 5部
	情報誌「ma・navi(生涯学習とっとり)」Vol.195 配架	生涯学習センター内 5部
	ロビー展示 新聞掲載 ・和紙ちぎり絵作品展 ・ハーダンガー刺繍教室展	日本海新聞
	とっとり県民カレッジ(市町村連携)つながる最 前線!～地域と若者がまちを変える～ ブログ 掲載	miki takebe アメーバブログ 竹部美樹氏 公式ブログ
	令和3年度とっとり県民カレッジ講座(特別講 座) 地域を学び、地域で活かす チラシ 配布	とっとり県民カレッジ講座(市町村連携) 30部
	令和3年度とっとり県民カレッジ講座(市町村連 携)つながる最前線!～地域と若者がまちを変 える～ ポスター 掲示	とっとり県民カレッジ講座(市町村連携) 6部
	令和3年度とっとり県民カレッジ講座(市町村連 携)地域を育むコミュニティデザイン チラシ 配 布	市町村教育委員会ほか 5,685部
	令和3年度とっとり県民カレッジ講座(市町村連 携)地域を育むコミュニティデザイン ポスター 配布	市町村教育委員会ほか 387部

区分	促進対策等の概要	参加者数・作成配布部数等
7月	令和3年7月31日現在 まなび登録状況	57団体 受講生約680名
	施設利用パンフレット 37部配布	
8月	とっとり県民カレッジ(市町村連携) 為せば成る、自分ごとのまちづくり 広報誌掲載	広報ことうら 8月号
	令和3年度とっとり県民カレッジ講座(特別講座) 地域を学び、地域で活かす チラシ 配架	生涯学習センター内 20部
	令和3年度とっとり県民カレッジ講座(市町村連携) 為せば成る、自分ごとのまちづくり チラシ 配架	生涯学習センター内 30部
	令和3年度とっとり県民カレッジ講座(市町村連携) 地域を育む「コミュニティデザイン」 チラシ 配架	生涯学習センター内 25部
	令和3年度とっとり県民カレッジ講座(市町村連携) 地域を育む「コミュニティデザイン」 チラシ 配布	米子市教育委員会 200部 カレッジ講座3 実践発表者 60部
	令和3年度とっとり県民カレッジ講座(市町村連携) 地域を育む「コミュニティデザイン」 ポスター 配布	カレッジ講座3 実践発表者 3部
	ロビー展示 新聞掲載 ・クレイクラフト蓮都 作品展 ・鳥取県立人権ひろば21“ふらっと” 出張作品展	日本海新聞
	令和3年度 地域づくりスキルアップ講座 チラシ 配布	市町村教育委員会ほか 3,679部 生涯学習センター内 80部
	情報誌「ma・navi(生涯学習とっとり)」Vol.196 配布	市町村教育委員会ほか 4,438部
	情報誌「ma・navi(生涯学習とっとり)」Vol.196 配架	生涯学習センター内 55部 生涯学習センター内 8部
	令和3年8月31日現在 まなび登録状況	56団体 受講生約680名
	施設利用パンフレット 18部配布	
9月	令和3年度とっとり県民カレッジ講座(特別講座) 地域で学び、地域で活かす チラシ 配架	生涯学習センター内 30部
	ロビー展示 新聞掲載 ・鳥取県立人権ひろば21“ふらっと”出張作品展 ・アトリエかおる絵の教室生徒作品展 ・ラ フォト青空 写真展	日本海新聞
	とっとり県民カレッジ(市町村連携) 為せば成る、自分ごとのまちづくり 新聞掲載	日本海新聞
	情報誌「ma・navi(生涯学習とっとり)」vol.196 配架	生涯学習センター内 60部 生涯学習センター内 40部
	情報誌「ma・navi(生涯学習とっとり)」vol.196 配布	塩谷定公写真記念館 5部

区分	促進対策等の概要	参加者数・作成配布部数等
9月	令和3年度とっとり県民カレッジ講座(市町村連携)～地域を育む「コミュニティデザイン」～ポスター 掲示	生涯学習センター内 2部
	第14回 まなび・ふれあい交流会 一般参加募集 チラシ 配布	公民館、市町村教育委員会など 2,631部
	令和3年度ふるさと再発見生涯学習講座(歴史)歴史的建造物をとおして、地域の魅力を学ぶ! チラシ 配布	公民館、市町村教育委員会など 3,800部
	令和3年度ふるさと再発見生涯学習講座(歴史)歴史的建造物をとおして、地域の魅力を学ぶ! チラシ 配架	生涯学習センター内 70部
	第14回 まなび・ふれあい交流会 一般参加募集 チラシ 配架	生涯学習センター内 149部
	令和3年9月30日現在 まなび登録状況	56団体 受講生約680名
	施設利用パンフレット 24部配布	
10月	令和3年度 地域づくりスキルアップ講座 チラシ 配布	生涯学習センター内 50部
	情報誌「ma・navi(生涯学習とっとり)」Vol.196 配布	とっとり県民カレッジ(市町村連携) 38部 地域づくりスキルアップ講座 20部 市町村教育委員会ほか 配布 4,539部
	令和3年度とっとり県民カレッジ講座(市町村連携)地域を育む「コミュニティデザイン」ポスター 掲示	とっとり県民カレッジ(市町村連携) 3部
	第14回まなび・ふれあい交流会 ミニコンサート 一般参加募集チラシ 配布	とっとり県民カレッジ(市町村連携) 38部 生涯学習センター内 60部 生涯学習センター内 20部
	ロビー展示 新聞掲載 ・ラ フォト青空 写真展 ・油絵グループ 遊 作品展 ・鳥取華道連合会いけばな華道遠州山陰支局 ・鳥取華道連合会 いけばな未生流中山文甫会	日本海新聞
	令和3年度 生涯学習公開講座 チラシ配布・配架	市町村教育委員会ほか 4,937部 生涯学習センター内 53部
	令和3年度 生涯学習公開講座 ポスター配布	市町村教育委員会ほか 301部
	情報誌「ma・navi(生涯学習とっとり)」Vol.197 配架	生涯学習センター内 配架 60部
	令和3年10月31日現在 まなび登録状況	55団体 受講生約660名
	施設利用パンフレット 5部配布	
11月	令和3年度生涯学習公開講座 ポスター 掲示	生涯学習センター内 1部
	まなび・ふれあい交流会(一般参加募集) チラシ	生涯学習センター内 18部

区分	促進対策等の概要	参加者数・作成配布部数等
11月	情報誌「ma・navi(生涯学習とっとり)」 vol.197 配架	生涯学習センター内 57部
	ロビー展示 いけばな 未生流中山文甫会 新聞掲載	日本海新聞
	ロビー展示 ファブリックステンシル作品展 新聞掲載	日本海新聞
	ロビー展示 新聞掲載 ・ファブリックステンシル作品展 ・いけばな嵯峨御流 ・いけばな遠州	日本海新聞
	情報誌「ma・navi(生涯学習とっとり)」 vol.197 配布	情報誌取材先 2部 ふるさと再発見生涯学習講座(歴史)各23部
	令和3年度生涯学習公開講座 チラシ 配布	ふるさと再発見生涯学習講座(歴史)各23部 生涯学習センター内 20部
	令和3年11月30日現在 まなび登録状況	55団体 受講生約660名
	施設利用パンフレット 2部配布	
12月	ロビー展示 鳥取華道連合会 いけばな遠州 新聞掲載	日本海新聞
	ロビー展示 いけばなこども作品展 新聞掲載	日本海新聞
	第14回まなび・ふれあい交流会 チラシ 配布	交流会参加団体 350部 公民館、市町村教育委員会など 5,709部
	第14回まなび・ふれあい交流会 ポスター 配布	交流会参加団体 17部 公民館、市町村教育委員会など 242部
	ロビー展示 いけばなこども作品展 新聞掲載	日本海新聞
	第14回まなび・ふれあい交流会 チラシ配布・ 配架	生涯学習公開講座 50部 生涯学習センター内 52部
	情報誌「ma・navi(生涯学習とっとり)」vol.197 配	生涯学習公開講座 54部
	第14回まなび・ふれあい交流会 ポスター 掲示	生涯学習センター内 4部
	情報誌「ma・navi(生涯学習とっとり)」vol.198 配布	公民館、市町村教育委員会など 4,543部 生涯学習センター内 60部
	第14回まなび・ふれあい交流会 チラシ 配架	生涯学習センター内 54部
	令和3年度ふるさと再発見生涯学習講座(歴史) 歴史的建造物をとおり、地域の魅力を学ぶ! チラシ 配布	来館者 1部
	令和3年12月31日現在 まなび登録状況	55団体 受講生約670名
施設利用パンフレット 6部配布		

区分	促進対策等の概要	参加者数・作成配布部数等
1月	第14回まなび・ふれあい交流会 チラシ 配架	生涯学習センター内 155部
	情報誌「ma・navi(生涯学習とっとり)」vol.198 配布	生涯学習センター内 72部
	第14回まなび・ふれあい交流会 チラシ 配布	生涯学習センター内レストラン 30部
	ロビー展示 湖山西公民館写真展 新聞掲載	日本海新聞
	令和4年1月31日現在 まなび登録状況	55団体 受講生約680名
	施設利用パンフレット 6部配布	
2月	ロビー展示 湖山西公民館写真展 テレビ放映	日本海ケーブルネットワーク「まちネタ」
	ロビー展示 湖山西公民館写真展 新聞掲載	日本海新聞
	第14回まなび・ふれあい交流会 チラシ 配架	生涯学習センター内 70部
	情報誌「ma・navi(生涯学習とっとり)」vol.198 配布	生涯学習センター内 20部
	令和3年度事業案内新聞折込チラシ 配布	折込チラシ印刷見積もり依頼業者 4部
	情報誌「ma・navi(生涯学習とっとり)」vol.199 配布	公民館、市町村教育委員会など 4,601部 生涯学習センター内 85部
	令和4年2月28日現在 まなび登録状況	55団体 受講生約660名
施設利用パンフレット 8部配布		
3月	ロビー展示 岩田書道教室硬筆作品展 新聞掲載	日本海新聞
	情報誌「ma・navi(生涯学習とっとり)」vol.199 配布	ランチタイムコンサート 25部 生涯学習センター内 55部
	令和4年度事業案内チラシ(B3両面) 配布・配架	日本海新聞折込 東部・中部配布 88,640部 生涯学習センター内配架 50部
	令和4年度事業案内チラシ(B4両面) 配布・配架	日本海新聞折込 西部配布 56,900部
	令和4年度事業案内チラシ(B3両面) 配布	ランチタイムコンサート 15部 鳥取短期大学への説明 3部
	令和4年3月31日現在 まなび登録状況	55団体 受講生約670名
	施設利用パンフレット 62部配布	

令和3年度とっとり県民カレッジ講座に関する事業

実施日時等	実施内容			
特別講座 6月25日(金) 13:30～15:00 <担当業務> 受付業務 ライブ配信業務等	1 講師	鳥取短期大学 国際文化交流学科 教授 岡野 幸夫 氏		
	2 演題	深読み日本古典文学		
	3 会場	倉吉交流プラザ 視聴覚ホール		
	4 内容	講演		
	5 運営	スタッフ配置実績		
		係	延人数	役職及び依頼業者等
		受付等	4名	生涯学習指導員、倉吉市職員、鳥取看護大学・鳥取短期大学 グローバルセンター職員2
		進行等	3名	鳥取看護大学・鳥取短期大学グローバルセンター職員2
		音響等機器操作	2名	技術管理係長・技術職員1
		ライブ配信操作(業者)	3名	
	ライブ受信操作等	2名	生涯学習相談員2	
	合計	14名		
	※ 講座の全体統括・運営は、グローバルセンター職員4名で対応			
	6 参加者数 : 57名 (本会場:53名、ライブ配信先:鳥取県立生涯学習センター1名、米子 コンベンションセンター3名)			

実施日時等	実施内容		
特別講座 7月9日(金) <担当業務> 受付業務 ライブ配信業務 等 ↓ 中止 ↓ 11月30日に延期	1 講師	鳥取短期大学 生活学科食物栄養専攻 教授 野津 あきこ 氏 鳥取看護大学 看護学部 看護学科 教授 早川 大輔 氏	
	2 演題	ロコモ予防で健康長寿	
	3 会場	倉吉交流プラザ視聴覚ホール(倉吉市駄経寺町187-1)	
	4 内容	講演	
	※大雨警戒のため開催延期		

実施日時等	実施内容		
市町村連携講座 7月17日(土) 13:00～16:30 <担当業務> 企画・運営全般業務 ライブ配信業務等	1 講師	NPO法人 エル・コミュニティ 代表 竹部美樹 氏	
	2 演題	まちを遊び場に！～地域の担い手育成～	
	3 会場	上灘コミュニティセンター(倉吉市上灘町9-1)	
	※ ライブ受信会場 : 県立生涯学習センター、米子コンベンションセンター		
	4 内容	講演会・実践発表・感想交流	
	5 運営	スタッフ配置実績	

	係	延人数	役職及び依頼業者等
	講座運営全般	12名	館長、生涯学習係長、生涯学習指導員2、技術管理係長、技術職員、県教育委員会職員1、倉吉市教育委員会職員2、南部町教育委員会職員1、鳥取県立図書館職員2
	ライブ配信操作(業者)	2名	
	ライブ受信操作・受付	2名	生涯学習相談員2
	合計	16名	
6 ライブ配信状況 良好 (wi-fi対応)			
7 参加者数 参加者:30名(スタッフ等関係者も入れた総数:44名) ライブ配信受信先 【東部】県立生涯学習センター:2名 【西部】米子コンベンションセンター:7名 YouTube視聴回数:252回			
8 実施報告は別紙のとおり			

実施日時等	実施内容
特別講座 7月22日 (木・祝) <担当業務> 受付業務等 ↓ 中止 ↓ 12月21日に延期	1 講師 鳥取看護大学 看護学部 看護学科 教授 田中 響 氏 2 演題 いきいき生きる～動いて、つかって、笑顔で元気に～ 3 会場 倉吉交流プラザ 視聴覚ホール(倉吉市駄経寺町187-1) 4 内容 講演 ※新型コロナウイルス感染拡大防止のため開催延期

実施日時等	実施内容
特別講座 8月20日(金) <担当業務> 受付業務 ↓ 12月14日に延期	1 講師 鳥取看護大学 看護学部看護学科 准教授 細田 武伸 氏 2 演題 口からはじまる健康～オーラルフレイルの予防に向けて～ 3 会場 倉吉交流プラザ 視聴覚ホール(倉吉市駄経寺町187-1) 4 内容 講演 ※新型コロナウイルス感染拡大防止のため開催延期

実施日時等	実施内容
特別講座 8月21日(土) <担当業務> 受付業務等 ↓ 12月18日に延期	1 講師 公立鳥取環境大学 経営学部 准教授 倉持 裕彌 氏 2 演題 コミュニティビジネスの現在 3 会場 倉吉交流プラザ 視聴覚ホール(倉吉市駄経寺町187-1) 4 内容 講演 ※新型コロナウイルス感染拡大防止のため開催延期

実施日時等	実施内容
特別講座 9月3日(金) <担当業務> 受付業務等 ↓ 12月9日に延期	1 講師 鳥取短期大学 幼児教育保育学科 准教授 南潮 さん 2 演題 子ども食堂はどうか？ 3 会場 倉吉交流プラザ 視聴覚ホール(倉吉市駄経寺町187-1) 4 内容 講演 ※新型コロナウイルス感染拡大防止のため開催延期

実施日時等	実施内容												
市町村連携講座 9月4日(土) 13:00～14:15 <担当業務> 企画・運営全般業務 ライブ配信業務等	1 講師 島根県邑南町商工観光課 課長 寺本英仁 さん 2 演題 ビレッジプライド～地域おこしは年中夢求～ 3 会場 まなびタウンとうはく(琴浦町大字徳万266-5) 4 内容 講演会 5 運営 スタッフ配置実績 <table border="1" style="width: 100%; border-collapse: collapse;"> <thead> <tr> <th>係</th> <th>延人数</th> <th>役職及び依頼業者等</th> </tr> </thead> <tbody> <tr> <td>講座運営全般</td> <td>6名</td> <td>館長、生涯学習指導員2、技術職員、琴浦町社会教育課職員2</td> </tr> <tr> <td>ライブ配信操作(業者)</td> <td>2名</td> <td></td> </tr> <tr> <td>合計</td> <td>8名</td> <td></td> </tr> </tbody> </table> 6 ライブ配信状況 良好 (wi-fi対応) 7 YouTube視聴回数:165回 8 実施報告は別紙のとおり	係	延人数	役職及び依頼業者等	講座運営全般	6名	館長、生涯学習指導員2、技術職員、琴浦町社会教育課職員2	ライブ配信操作(業者)	2名		合計	8名	
係	延人数	役職及び依頼業者等											
講座運営全般	6名	館長、生涯学習指導員2、技術職員、琴浦町社会教育課職員2											
ライブ配信操作(業者)	2名												
合計	8名												

実施日時等	実施内容
特別講座 9月11日(土) <担当業務> 受付業務等 ↓ 延期	1 講師 鳥取大学 地域学部地域学科 教授 住川 英明 さん 2 演題 言葉のかたち・心のかたち一直筆の手紙を読むー 3 会場 鳥取県立図書館 大研修室(鳥取市尚徳町101) 4 内容 講演 ※新型コロナウイルス感染拡大防止のため開催延期

実施日時等	実施内容
特別講座 9月12日(日) <担当業務> 受付業務等 ↓ 中止	1 講師 米子工業高等専門学校 総合工学科 助教 藤井 貴敏 さん 2 演題 中海をのぞいてみよう～環境改善活動の紹介とこれからの未来について～ 3 会場 米子工業高等専門学校 合同講義室(米子市彦名町4448) 4 内容 講演 ※新型コロナウイルス感染拡大防止のため開催中止

実施日時等	実施内容			
市町村連携講座 10月2日(土) 13:00~16:30 ＜担当業務＞ 企画・運営全般業務 ライブ配信業務等	1 講師	株式会社 studio-L 代表 山崎 亮 さん		
	2 演題	「こんなまちがいいな」をデザイン！～「らしさ」が光る地域づくり～		
	3 会場	キナルなんぶ 多目的ルーム(南部町法勝寺346) ※ ライブ受信会場：県立生涯学習センター、まなびタウンとうはく		
	4 内容	講演会・実践発表・グループトーク(感想交流)		
	5 運営	スタッフ配置実績		
		係	延人数	役職及び依頼業者等
	講座運営全般	21名	館長、生涯学習係長、生涯学習指導員2、技術管理係長、技術職員、県教育委員会職員2、西部地区社会教育担当者研究協議会13	
	ライブ配信操作(業者)	2名		
ライブ受信操作・受付	2名	生涯学習相談員、琴浦町教育委員会職員		
	合計	25名		
	6 ライブ配信状況	良好 (wi-fi対応)		
	7 参加者数	参加者:38名(スタッフ等関係者も入れた総数:63名) ライブ配信受信先 【東部】県立生涯学習センター:5名 【西部】まなびタウンとうはく:1名 YouTube視聴回数:301回		
	8 実施報告は別紙のとおり			

実施日時等	実施内容		
特別講座 11月30日(火) 13:30~15:00	1 講師	鳥取短期大学 生活学科食物栄養専攻 教授 野津 あきこ 氏 鳥取看護大学 看護学部看護学科 教授 早川 大輔 氏	
	2 演題	ロコモ予防で健康長寿	
	3 会場	倉吉交流プラザ視聴覚ホール(倉吉市駄経寺町187-1) ※ ライブ受信会場：米子コンベンションセンター、生涯学習センター	
	4 内容	講演	
	5 運営	ライブ配信業務スタッフ配置実績	
	係	延人数	役職及び依頼業者等
＜担当業務＞ 受付業務 ライブ配信業務等	受付等	6名	生涯学習係長、倉吉市教育委員会職員、鳥取看護大学・鳥取短期大学 グローカルセンター職員4
	音響等機器操作	1名	技術職員
	ライブ配信操作(業者)	2名	
	ライブ受信操作・受付	2名	生涯学習センター職員2
	合計	11名	
	※講座の全体統括・運営は、鳥取看護大学・鳥取短期大学 グローカルセンター 2名で対応		
	6 ライブ配信状況	良好 (wi-fi対応)	
	7 参加者数	63名(本会場:59名、米子コンベンションセンター:2名、生涯学習センター:2名)	

実施日時等	実施内容		
特別講座 12月4日(土) 10:30~12:00 <担当業務> 受付業務等	1 講師	公立鳥取環境大学 環境学部 准教授 柚洞 一央 氏	
	2 演題	「地球の気持ち」に寄り添った社会を考える ～ジオパークと「持続可能な開発」～	
	3 会場	国際ファミリープラザ 3階 会議室B(米子市加茂町2-180)	
	4 内容	講演	
	5 運営	スタッフ配置実績	
		係	延人数
	受付等	5名	館長、生涯学習係長、公立鳥取環境大学職員3
	合計	5名	
	※講座の全体統括・運営は、公立鳥取環境大学 3名で対応		
	6 参加者数:24名		

実施日時等	実施内容		
特別講座 12月9日(木) 13:30~15:00 <担当業務> 受付業務等	1 講師	鳥取短期大学 幼児教育保育学科 准教授 南 潮 氏	
	2 演題	子ども食堂はどうなる？	
	3 会場	倉吉交流プラザ 視聴覚ホール(倉吉市駄経寺町187-1)	
	4 内容	講演	
	5 運営	スタッフ配置実績	
		係	延人数
	受付等	6名	館長、生涯学習指導員、倉吉市教育委員会職員、鳥取看護大学・鳥取短期大学 グローカルセンター職員3
	合計	6名	
	※講座の全体統括・運営は、鳥取看護大学・鳥取短期大学 グローカルセンター 3名で対応		
	6 参加者数:31名		

実施日時等	実施内容		
特別講座 12月14日(火) 13:30~15:00 <担当業務> 受付業務等	1 講師	鳥取看護大学 看護学部看護学科 准教授 細田 武伸 氏	
	2 演題	口からはじまる健康 ～オーラルフレイルの予防に向けて～	
	3 会場	倉吉交流プラザ 視聴覚ホール(倉吉市駄経寺町187-1)	
	4 内容	講演	
	5 運営	スタッフ配置実績	
		係	延人数
	受付等	7名	館長、生涯学習係長、倉吉市教育委員会職員、鳥取看護大学・鳥取短期大学 グローカルセンター職員4
	合計	7名	
	※講座の全体統括・運営は、鳥取看護大学・鳥取短期大学 グローカルセンター4名で対応		
	6 参加者数:60名		

実施日時等	実施内容
特別講座 12月18日(土) 10:30~12:00 <中止>	1 講師 公立鳥取環境大学 経営学部 准教授 倉持 裕彌 氏 2 演題 コミュニティビジネスの現在 3 会場 倉吉交流プラザ 第1研修室(倉吉市駄経寺町187-1) 4 内容 講演 ※新型コロナウイルス感染拡大防止のため、8月21日(土)→12月18日(土)へ延期 ※12月18日(土)、荒天のため中止

実施日時等	実施内容									
特別講座 12月21日(火) 13:30~15:00 <担当業務> 受付業務等	1 講師 鳥取看護大学 看護学部看護学科 教授 田中 響 氏 2 演題 いきいき生きる ~動いて、つかって、笑顔で元気に~ 3 会場 倉吉交流プラザ 視聴覚ホール(倉吉市駄経寺町187-1) 4 内容 講演 5 運営 スタッフ配置実績 <table border="1" style="width:100%; border-collapse: collapse;"> <thead> <tr> <th>係</th> <th>延人数</th> <th>役職及び依頼業者等</th> </tr> </thead> <tbody> <tr> <td>受付等</td> <td>7名</td> <td>館長、生涯学習指導員、倉吉市教育委員会職員、鳥取看護大学・鳥取短期大学 グローカルセンター職員4</td> </tr> <tr> <td>合計</td> <td>7名</td> <td></td> </tr> </tbody> </table> ※講座の全体統括・運営は、鳥取看護大学・鳥取短期大学 グローカルセンター 4名で対応 6 参加者数:62名	係	延人数	役職及び依頼業者等	受付等	7名	館長、生涯学習指導員、倉吉市教育委員会職員、鳥取看護大学・鳥取短期大学 グローカルセンター職員4	合計	7名	
係	延人数	役職及び依頼業者等								
受付等	7名	館長、生涯学習指導員、倉吉市教育委員会職員、鳥取看護大学・鳥取短期大学 グローカルセンター職員4								
合計	7名									

実施日時等	実施内容
特別講座 1月22日(土) <中止>	1 講師 鳥取大学医学部保健学科 助教 河月 稔 氏 2 演題 認知機能の低下を防ぐことはできるのか? 3 会場 鳥取県立図書館 大研修室(鳥取市尚徳町101) 4 内容 講演 ※新型コロナウイルス感染拡大防止のため中止

令和3年度とっとり県民カレッジ講座(市町村連携)	
名称	つながる最前線！～地域と若者がまちを変える～実施報告
日時	令和3年7月17日(土) 午後1時00分から午後4時30分まで
内容	<p>【目的】</p> <p>鳥取県でも少子高齢化、人口減少が進み、特に地域づくりの担い手である若者の人口減少が拡大し、地域社会の活力が減退傾向となっている。そのような中、地元を盛り上げようと自主的に活動をする若者や、鳥取県に魅力を感じ、若者を中心に変化を生み出す人材が地域に入り始め、賑わいを取り戻し始めた地域も見受けられるようになった。今後、活力ある鳥取県とするため、さらに若者と地域が密接につながり、だれもが住みやすく持続可能な地域づくりを行っていくことが求められている。</p> <p>本講座は、倉吉市教育委員会と連携して地域課題の解決につながるための内容とする。なお、講演会に加えて、実践発表と参加型の感想交流を設け、参加者の学びを深めるとともに「学びと行動の循環」につなげる。</p> <p>【主催】</p> <p>鳥取県立生涯学習センター</p> <p>【共催】</p> <p>倉吉市教育委員会</p> <p>【内容】</p> <ul style="list-style-type: none"> ・講演会（講演時間：60分 質疑応答：10分） 演題：「まちを遊び場に！～地域の担い手育成～」 講師：NPO 法人エル・コミュニティ 代表 竹部 美樹 氏 ・実践発表＜フィールドワーク＞（60分） ぺっ！やしろ 会長 桑田 鈴士 氏 前会長 福井 隆彦 氏 鳥取なにたべ！ 編集長 森本 萌 氏 ・感想交流（50分） コーディネーター：倉吉市教育委員会川本氏 南部町教育委員会大下氏 <p>【受講者数】</p> <p>上灘コミュニティセンター：受講者30名 スタッフ：14名 ライブ受信会場：9名（東部会場：2名 西部会場：7名） YouTube 視聴回数：252回</p> <p>【実施結果】</p> <ul style="list-style-type: none"> ・新型コロナウイルス感染拡大状況を考慮し、講師の竹部氏にはリモートでご講演いただいた。 ・鳥取県生活環境部くらしの安心推進課に提出した、「とっとり県民カレッジ講座（7月17日）開催に係る新型コロナウイルス感染症感染予防マニュアル」により、感染対策を徹底した。 ・はじめてのリモートでの講演会であったが、トラブルなく開催することができた。 ・YouTube でライブ配信と2週間のアーカイブ配信を行った。また、YouTube 視聴者に向けてインターネットでのアンケートを実施し、4件の回答を得ることができた。 ・講演会に加え、フィールドワーク（実践発表）とグループワークを設けたことにより、「学びと行動の循環」につながる講座となった。 <p>（アンケート結果）</p> <p>参加者は、東部8%、中部64%、西部28%で、年代は、40代までが35%、50代・60代が35%、70代以上が30%であった。講演会は、大変よかった65%、よかった30%で、「よかった」以上の回答が95%であった。実践発表は、大変よかった25%、よかった58%で、「よかった」以上の回答が83%であった。感想交流の内容は、大変よかった</p>

	<p>45%、よかった23%、「よかった」以上の回答が68%であった。未受講と無回答が32%であった。「竹部さんの話が大変刺激的だった」「都市の空気を地方に入れ、そのきっかけで地方で若者の人材育成がなされ、更にその輪が広がり地域に根づいた展開はとても参考になった」「自分が楽しいと思えることが地域のためになり、地域の形を作ることができる実感できる内容だった」「鳥取は情報発信が下手。本当にそう思います」「地元（自分の住むまち）を良くする、知ってもらふ活動を全く違うパターンで知ることができ勉強になった」「具体的な課題に直面している状況を聞かせていただけてよかった」「中部地区の有志団体があることがわかった」「フリットークよかったです。話しやすかった」「税金に頼らないということは全般に言えることなので活かしていきたい」「地元大学を地域とどうつなげていくのか、最初の仕掛けを考える参考となった」</p>
--	--

令和3年度とっとり県民カレッジ講座(市町村連携)	
名称	為せば成る、自分ごとのまちづくり
日時	令和3年9月4日(土) 午後1時00分から午後2時15分まで
内容	<p>【目的】 少子高齢化、人口減少が急速に進む中、これまでの行政主導のまちづくりから、住民主体のまちづくりを推進していくことが求められる。そのためには、住民一人ひとりの地域づくりへの参画と当事者意識の高揚が不可欠である。本講座では、住民が自分の暮らす地域に関心を持ち、地域の魅力や課題に気づくことができる内容とし、住民の自主性の向上を促すことや住民のまちづくりへの参加意識を向上させるための話し合いの場を設置することで、「やってみよう!」という意欲、気持ちの高まりにつなげることを目的とする。</p> <p>本講座は、琴浦町教育委員会と連携して地域課題の解決につながるための内容とする。なお、講演会に加えて、ワークショップを設け、参加者の学びを深めるとともに「学びと行動の循環」につなげる。</p> <p>【主催】 鳥取県立生涯学習センター</p> <p>【共催】 琴浦町教育委員会</p> <p>【内容】 講演会(約60分) 演題: ビレッジプライド～地域おこしは年中夢求～ 講師: 鳥根県邑南町商工観光課 課長 寺本英仁さん</p> <p>【受講者数】 オンライン視聴による受講 YouTube 視聴回数: 165回 (配信期間: 講座当日から9月18日(土)まで)</p> <p>【実施結果】</p> <ul style="list-style-type: none"> ・今年度、初めて琴浦町教育委員会との共催で開催することができた。よりよい講座となるよう計画から準備、運営まで情報を共有しながら協力することができた。 ・新型コロナウイルス感染拡大状況から、県教育委員会と琴浦町教育委員会と協議し、参集はせず、講演会のみをオンラインで実施。YouTube(ライブ・アーカイブ配信)で一般公開を行った。講師は来県せず、リモートによる講演会とし、ワークショップと東部・西部会場へのライブ配信は中止した。 ・講師の提案により、講演会後に質問を受け付け、講師が後日回答し、ホーム

	<p>ページで公開することにした。これにより、双方向の学びを深めることができた。</p> <ul style="list-style-type: none"> ・ライブ配信時の視聴は8名程度と少なかったが、2週間のYouTubeでのアーカイブ配信により、多くの方に視聴していただくことができた。(視聴回数165回) ・YouTube視聴によるアンケート回収は6件であった。 ・「『田舎には田舎の良さがある』『失敗してもあきらめず、次の行動を起こし、失敗を活かす』など、寺本さんのお話には地域振興のための多くの示唆があった」「地域でお金を循環させることが人口減少高齢化社会では特に大事になってくるはず」「食から地域おこしに取り組んでいく寺本さんのお話から、条件不利地域でも誇りを持って街を元気にしていく方法として可能性を感じた」「田舎から都会にビジネス展開をすることを考えがちではあるが、地方に合った方法で手を打っていくことが必要だと感じた」「公務員が営業するという新しい視点と地産地消を進めていく上でのヒントがあった」などの意見があった。
--	--

令和3年度とっとり県民カレッジ講座(市町村連携)	
名称	地域を育む「コミュニティデザイン」
日時	令和3年10月2日(土) 午後1時から午後4時30分まで
内容	<p>【目的】</p> <p>社会情勢の変化にともない、核家族化の進展、共働き世帯の増加、価値観やライフスタイルの多様化などを背景とした地域社会等のつながりや支え合いの希薄化が進展し、地域コミュニティの衰退が起こっている。自治会等の既存のコミュニティは役員の高齢化が進んでいるだけでなく、つながりを持つとしない住民も増えてきている。これまでのコミュニティの維持が困難になる中、私たちの住むまちや集落を元気にする持続可能な「コミュニティデザイン」の必要性を考える。</p> <p>本講座は、西部地区社会教育担当者研究協議会と連携して地域課題の解決につながるための内容とする。なお、講演会に加えて、実践発表とグループトークを設け、参加者の学びを深めるとともに「学びと行動の循環」につなげる。</p>
	<p>【主催】</p> <p>鳥取県立生涯学習センター</p>
	<p>【共催】</p> <p>鳥取県立生涯学習センター</p>
	<p>【内容】</p> <p>西部地区社会教育担当者研究協議会</p> <ul style="list-style-type: none"> ・講演会：「こんなまちがいいな」をデザイン！～「らしさ」が光る地域づくり～ (60分) 講師：株式会社 studio-L 代表 山崎 亮 さん ・実践発表(70分) 多里一ズ 代表 西村 徹 さん 二部地区活性化推進機構 会長 其山 守美 さん 映像制作会社アマゾンラテルナ鳥取大山オフィス代表 プロデューサー 貝本 正紀 さん ・グループトーク〈感想交流〉(約45分) テーマ：大変だけど、おもしろい！私の地域づくり ファシリテーター：南部町教育委員会 大下 真史 さん 南部町新☆青年団 長谷川 希実 さん
	<p>【受講者数】</p>

【実施結果】

会場参加者：38名（スタッフ含めた総数：63名）

ライブ受信会場：【東部】5名【中部】1名

YouTube 視聴回数：301回（2週間）

・新型コロナウイルス感染拡大状況を考慮し、講師の山崎さんにはリモートで講演いただいた。感染対策も定着しつつあり、オンライン講演、対面での実践発表とハイブリッドで開催できた。

・「地域を育む」シリーズの完結編として、まちづくりに住民の意見を反映し、住民が楽しみながら主体的に参画する「コミュニティデザイン」をテーマに学ぶことができた。

・実践発表のねらい、人選、内容ともに大変良かった。大、中、小という「コミュニティ」を設定した発表の仕掛はおもしろく、参加者も、自分の地域の事態と照らし合わせて聴くことができたようだ。

・講演会と実践発表を YouTube で配信（ライブと2週間のアーカイブ配信）した。（視聴回数301回）。また、YouTube 視聴者に向けてインターネットでのアンケートを実施し、11件の回答を得ることができた。

（アンケート結果）

・参加者は、西部70%、東部24%、中部4%、県外2%で、年代は、40代までが47%、50・60代が40%、70代以上が13%であった。

・講演会は、大変よかった73%、よかった25%、あまり良くなかった2%であり、「よかった」以上の回答が98%であった。実践発表は、大変よかった77%、よかった23%であり、「よかった」以上の回答が100%であった。グループトーク（感想交流）は、大変よかった64%、よかった36%であり、「よかった」以上の回答が100%であった。

・「まちづくりのデザインの考えを学べたのがよかった。事例も多くわかりやすかった」「取組によって、まちが生まれ変わるほど変貌することに感動した」「それぞれコミュニティの中で役割をつくって、自分たちが楽しめるようにしている」「興味型と地縁型の視点で見えていくと、整理して考えることができた」「キーワードは自分たちが楽しむところにあるのだと思う」「それぞれの地域での実践にもとづいた発表、大変たのもしく思った。地域への貢献もいろんな形でできるとうれしく思う」「知らない人と知りあえたことがまずよかった」などの意見があった。

生涯学習情報提供事業

1 情報誌「ma・navi(生涯学習とつとり)」企画・編集・発行

(1)年間発行月 5月・7月・9月・11月・1月・3月 計6回

(2)発行実績

発行月 号 数	発送開始日	掲載内容	印刷部数・送付先
5月 Vol.194	令和3年4月27日	表紙 鳥取大学の学生がキャンプカウンセラーとして活躍 1ページ 特集 子どもと大学生がともに成長する場 ～青少年育成団体ポレポレキッズ☆～ 4ページ 私たちの活動を紹介します！ 成徳地区玉川を美しくする会(倉吉市) 5ページ とつとり県民カレッジ連携講座情報(5・6月) 23ページ 社会教育・生涯学習担当者紹介(南部町) 24ページ 文部科学大臣表彰 社会教育功労者・第73回優良公民館 25ページ 鳥取県立生涯学習センター (お知らせ) 裏面 みてみて♪こなんしとるで～	4,800部 印刷 行政機関・公的 機関・公民館・ 連携機関・病 院・家庭教育推 進協力企業等
7月 Vol.195	令和3年6月28日	表紙 立子谷の風景の中で撮影(琴浦町) 1ページ 特集 茅葺き民家がつなぐ、温故知新のまちづくり ～NPO法人琴浦立子谷ふるさとプロジェクト～ 4ページ 私たちの活動を紹介します！ 図書館友の会・米子(米子市) 5ページ とつとり県民カレッジ連携講座情報(7・8月) 23ページ 鳥取県立大山青年の家 25ページ 鳥取県立生涯学習センター (お知らせ) 裏面 みてみて♪こなんしとるで～	4,800部 印刷 行政機関・公的 機関・公民館・ 連携機関・病 院・家庭教育推 進協力企業等
9月 Vol.196	令和3年8月27日	表紙 活動日には各地から「ひのぼらねっと」のメンバーが 集まります。 1ページ 特集 震災をきっかけに育まれた地域のつながり ～日野ボランティア・ネットワーク～ 4ページ 私たちの活動を紹介します！ 要約筆記の会・白うさぎ(鳥取市) 5ページ とつとり県民カレッジ連携講座情報(9・10月) 23ページ 社会教育・生涯学習担当者紹介(鳥取市) 25ページ 鳥取県立生涯学習センター (お知らせ) 裏面 みてみて♪こなんしとるで～	4,800部 印刷 行政機関・公的 機関・公民館・ 連携機関・病 院・家庭教育推 進協力企業等

<p>11月 Vol.197</p>	<p>令和3年10月28日</p>	<p>表紙 メンバーのかっこいい愛車と共に写真撮影 1ページ 特集 好きなことでまちを元気に ～Kisaichi Trail Works Tottori～ 4ページ 私たちの活動を紹介します！ わたげの会(三朝町) 5ページ とっとり県民カレッジ連携講座情報(11・12月) 23ページ 社会教育・生涯学習担当者紹介(三朝町) 24ページ とっとり県民カレッジ講座を開催しました 25ページ 鳥取県立生涯学習センター (お知らせ) 裏面 みてみて♪こなんしとるで～</p>	<p>4,900部 印刷</p> <p>行政機関・公的 機関・公民館・ 連携機関・病 院・家庭教育推 進協力企業等</p>
<p>1月 Vol.198</p>	<p>令和3年12月22日</p>	<p>表紙 国府川から橋津まで米を搬送する情景を表現 1ページ 特集 仲間と一緒に、社の芸能を未来へ ～民俗芸能伝承保存会 やしろおもしろい会～ 4ページ 私たちの活動を紹介します！ 古文書を読む会(伯耆町) 5ページ とっとり県民カレッジ連携講座情報(1・2月) 19ページ 社会教育・生涯学習担当者紹介(日野町) 20ページ とっとり県民カレッジ講座を開催しました 21ページ 鳥取県立生涯学習センター (お知らせ) 裏面 みてみて♪こなんしとるで～</p>	<p>4,800部 印刷</p> <p>行政機関・公的 機関・公民館・ 連携機関・病 院・家庭教育推 進協力企業等</p>
<p>3月 Vol.199</p>	<p>令和4年2月25日</p>	<p>表紙 お店は窓も大きく、中が明るい場所。地域の方が安心 できるお店です。 1ページ 特集 住民が運営する、助け合いの場所 ～支え愛の店 ながえ(永江地区自治連合会)～ 4ページ 私たちの活動を紹介します！ 若桜駅を元気にする会(若桜町) 5ページ とっとり県民カレッジ連携講座情報(3・4月) 19ページ 生涯学習公開講座を開催しました 20ページ 鳥取県家庭教育推進協力企業について 21ページ 鳥取県立生涯学習センター (お知らせ) 裏面 みてみて♪こなんしとるで～</p>	<p>4,900部 印刷</p> <p>行政機関・公的 機関・公民館・ 連携機関・病 院・家庭教育推 進協力企業等</p>

2 生涯学習情報提供システムの運用

とっとり県民カレッジ連携講座登録、「とっとり県民学習ネット」随時更新

その他独自に企画・立案した事業

○生涯学習スクール「まなび」

企画の名称	企画の概要
生涯学習スクール「まなび」登録・支援 (平成18年10月開設)	<p>県民ふれあい会館で活動する団体・グループで、学習・文化・レクリエーションなどの生涯学習活動を行う県内の団体・グループについて、基準に適合したものを生涯学習スクール「まなび」に登録し、県民の自主的な生涯学習活動への支援及び学習者及び団体の交流の場の提供を行うことにより、生涯学習の推進と施設の利用促進を図ることを目的とする。</p> <p>※生涯学習スクール「まなび」登録実績</p> <p>令和4年3月31日現在 55団体登録 受講者約670名</p> <p>登録内容 別表のとおり</p>

○ランチタイムコンサート

名称	令和3年度「ランチタイムコンサート」	
発表日	令和3年5月～令和4年3月の内、県立生涯学習センターが指定する日	
内容	【目的】	音楽やダンス等の生涯学習に取り組む団体及び個人が日頃の学習成果を発表することにより、生涯学習への意欲を喚起するとともに、来館者への憩いの場を提供する。
	【場所】	鳥取県立生涯学習センター 1階ロビーの指定場所
	【時間】	12:00～13:00(音チェック及びリハーサル時間含む)
	【対象】	県内で音楽やダンス等の生涯学習に取り組む団体及び個人
	【出演料】	無料
	【申込方法】	事前に窓口、電話等で相談のうえ、申込用紙を提出する。応募多数の場合は、発表を断る場合がある。発表の可否は、他の催物状況及び申込内容を検討のうえ通知する。
	【実施結果】	<p>○エンジョイ尺八コンサート 実施日:7月21日(水) 開催時間:12:15～12:50 発表者数:3名、来場者数:20名</p> <p>○昭和の歌弾き語り 実施日:12月3日(金) 開催時間:12:20～12:50 発表者数:2名、来場者数:21名</p> <p>○「手話は言語」～歌に乗せて身近に感じて～ 実施日:3月16日(水) 開催時間:12:20～12:45 発表者数:1名、来場者数:15名</p> <p>○フラメンコ早春ライブ 実施日:3月27日(日) 開催時間:12:20～12:50 発表者数:3名、来場者数:31名</p>

○ふるさと再発見生涯学習講座(自然)

名称	令和3年度ふるさと再発見生涯学習講座(自然)～梅雨の打吹山で夏のきのこを学ぶ～	
実施日	令和3年7月3日(土) 9:30～12:30	
内容	<p>【目的】</p> <p>【主催】</p> <p>【観察場所】</p> <p>【講師・指導補助】</p> <p>【行程】</p> <p>【受講者数】</p> <p>【実施結果】</p>	<p>鳥取県にはきのこが生える自然豊かな山が多くあり、県内各地できのこの観察会が実施されている。本講座は、夏に生える野生のきのこの名前や特徴を学ぶとともに、豊かな自然の中で生態系に果たす役割についても学習し、きのこをおしてふるさと鳥取の魅力を再発見する契機とする。</p> <p>鳥取県立生涯学習センター(県民ふれあい会館)</p> <p>打吹山周辺</p> <p>(講師)牛島 秀爾 氏(一般財団法人日本きのこセンター 菌茸研究所主任研究員) (指導補助)中島 一彦 氏(鳥取きのこ愛好会 代表)</p> <p>レクチャー(倉吉スポーツセンター) → 観察&採集(打吹山周辺) → 同定&解説(倉吉スポーツセンター)</p> <p>実績 19名(内訳:東部7名、中部6名、西部6名)</p> <ul style="list-style-type: none"> ・広報は、3月末発行の新聞折込チラシ、3月末発行の「ma・navi(生涯学習とつとり)」、ホームページ、フェイスブックで行った。 ・牛島秀爾氏を講師に、パワーポイントを用いてきのこの観察や収集方法について解説を受けた後、徒歩で講師の解説を聞きながら打吹山周辺を学習した。 ・人数が多いため、中島一彦氏にも意見を求める受講者も見受けられ、より多くの受講者へのサポートがなされていた。 ・自由散策後、受講者が実際に採集したきのこを新聞の上に広げ、講師に同定と解説をしていただいた。参加者自身が手で採集したものであるため、夏に生えるきのこの生息地やきのこ自体の特徴を視覚と触覚で知ることができた。講座開催日までの雨量が少なく、観察できたきのこの種類や数が少なかったが、可食きのこから毒きのこまで幅広く学ぶことができた。 ・定員を20名に減らし、昼食をとらない等、新型コロナウイルス感染症の対策をとった上で実施した。 <p>・アンケート結果 アンケートの総合評価は、とてもよい52%、よい36%、無回答12%であり、「よい」以上と回答した人が88%と高い評価を得た。来年度も自然講座を実施した場合、8割以上の受講生から参加するとの回答を得た。 「初夏にきのこがとれたり見られたりというのは新鮮でした」「地域にあるキノコの種類が知れてよかったです」「初めての参加でしたが、打吹山にこんなに多くのきのこがあることが分かりびっくりしました」「秋のきのこは色々みたり採ったりしましたが、夏のきのこは初めてだったので、とても楽しく過ごせました」などの感想があった。</p>

○ふるさと再発見生涯学習講座(歴史)

<p>名 称</p>	<p>令和3年度ふるさと再発見生涯学習講座(歴史) ～歴史的建造物をとおして、地域の魅力を探る!～</p>	
<p>実施日</p>	<p>令和3年11月23日(火・祝) 7:40～18:00</p>	
<p>内 容</p>	<p>【目的】</p> <p>【主催】</p> <p>【共催】</p> <p>【講師】</p> <p>【行程】</p> <p>【受講者数】</p> <p>【結果】</p>	<p>鳥取県全域に多く存在する文化財の中には、古来の人々の生活を知る手がかりとなるものや、現代に生きる私たちの生活に彩りを与えてくれる存在となっているものもある。</p> <p>本講座では、地域の資源としてまちづくりにも活かされている歴史的建造物(有形文化財)に注目し、その歴史的価値だけでなく、その特徴や活用方法について現地で学習することで、地域に根差した文化財への理解と関心を深め、ふるさと鳥取の魅力再発見する。</p> <p>講座企画 鳥取県立生涯学習センター(県民ふれあい会館) 旅行実施</p> <p>鳥取県地域づくり推進部文化財局、倉吉市教育委員会、琴浦町教育委員会</p> <p>松本 絵理 氏(鳥取県地域づくり推進部文化財局文化財課 文化財主事) 箕田 拓郎 氏(倉吉市教育委員会文化財課 主任) 根鈴 智津子 氏(一般財団法人小川記念館財団 館長) 野口 良也 氏(琴浦町教育委員会社会教育課 課長補佐) 河本 雅通 氏(河本家住宅 当主)</p> <p>沢井手公園→飛天夢広場→旧牧田家住宅(倉吉淀屋)→小川氏庭園環翠→昼食(打吹回廊)→河本家住宅→塩谷定好写真記念館→飛天夢広場→沢井手公園</p> <p>20名(内訳:東部11名、西部9名)</p> <ul style="list-style-type: none"> ・広報は、9月末配布のチラシ、ホームページ、フェイスブック等で行い、受講者20名を決定した。 ・松本絵理氏を全体講師に、講座の冒頭は旧牧田家住宅でパワーポイントを用いて見学先の建物について解説を受けた後、現地へ移動し、各現地講師の解説を聞きながら学習した。 ・見学先によっては、10名ずつのグループに分かれる対策をとったことで、解説が聞き取りやすくなり、受講者が積極的に質問する様子も見受けられた。 ・どの見学先も、文化財登録や修繕に深く関わっておられる専門講師陣で、各建造物への理解が深く、知識も豊富だったため、「講師の解説がわかりやすかった」と大変好評だった。 ・移動は大型バスに変更して2席で1人の配置とし、乗車時と各見学先への入場の際は手指消毒を徹底した。また、昼食会場は各机に一人とし、講座全体で感染症対策を徹底した。 ・アンケート結果 総合評価は、とてもよい75%、よい15%であり、「よい」以上と全員から高い評価を得た。また、来年度も歴史講座を実施した場合、全受講者から参加するとの回答を得た。「近くても知らない地域の魅力スポットがたくさんあることを知りました」「班分けをしての案内があり、説明をしっかりと聞くことができました」「鳥取県の歴史的建造物を講師付きで見学させていただき、とても興味深く先人の知恵と技術に感嘆しました」「保存維持する方々は大変だと思った」などの感想があった。

○ 家庭教育支援事業

名称	令和3年度 家庭教育支援講座 出前講座魔法の板「カプラ」で遊ぼう！（中部会場）	
実施日	令和3年10月7日（木） 10:00～12:00	
内容	<p>【目的】</p> <p>【主催】</p> <p>【会場】</p> <p>【講師】</p> <p>【参加対象】</p> <p>【参加者数】</p> <p>【応募目的】</p> <p>【実施結果】</p>	<p>昨今、少子化、核家族化、地域のつながりの希薄化、孤立化がより一層進み、子育てに自信が持てない保護者や親子の信頼関係が築けていない家庭の増加など、家庭教育の低下が懸念されている。本講座では、木製ブロック（カプラ）を使って親子で創作活動を行い、集中力・創造力・協調性を養いながら、家族のコミュニケーションを図る。</p> <p>鳥取県立生涯学習センター （出前講座受入機関）</p> <p>遊戯室</p> <p>鳥取県立生涯学習センター職員</p> <p>園児</p> <p>39名（子ども 35名 先生・スタッフ 4名）</p> <p>で園の行事として開催。たくさんの「カプラ」で遊び、創作活動をすることで、ダイナミックな楽しみ方を体験しながら、「カプラ」の魅力を感じさせたい。</p> <ul style="list-style-type: none"> ・新型コロナウイルス感染症対策のため、出前講座受入先（ ）の理解をいただき、センター職員と子どものみ参加での開催となった。 ・3～4人のグループに分かれて高さ比べをした後、一つの小さな家からみんなで協力して家を作り寄せ、街並みへと創りあげていった。 ・慣れた環境での開催ということもあってか、とても良い雰囲気の中で開催することができたことは、出前講座ならではの良さと感じた。 <p>《先生からのアンケート結果》</p> <ul style="list-style-type: none"> ・先生を対象に行ったアンケートでは、「よい」以上と回答した人が100と高い評価を得た。内訳は、「とてもよい」40%、「よい」60%であった。「とても分かりやすい説明で楽しく遊べた」「様々な遊び方を教えてもらい、遊びの幅が広がって良かった」「じっくりと遊ぶ時間があり、教わったことを生かしながら自分なりに考えたり工夫したりする姿が見られ良かった」「身近な遊びである「カプラ」の色々な作り方を教わり楽しめた」「楽しい時間を過ごすことができた」などの感想があった。 <p>《 からの報告》</p> <ul style="list-style-type: none"> ・色々な積み方や遊び方を教わったことが良い刺激になり、自分なりに工夫したり試行錯誤したりする姿につながっていて良かった。 ・教えてもらったのが家と橋のみだったことで、自分たちで考える余地があつて良かった。

名称	令和3年度 家庭教育支援講座 出前講座魔法の板「カブラ」で遊ぼう！（東部会場）	
実施日	令和3年10月11日(月) 10:00～11:30	
内容	【目的】	昨今、少子化、核家族化、地域のつながりの希薄化、孤立化がより一層進み、子育てに自信が持てない保護者や親子の信頼関係が築けていない家庭の増加など、家庭教育の低下が懸念されている。本講座では、木製ブロック(カブラ)を使って親子で創作活動を行い、集中力・創造力・協調性を養いながら、家族のコミュニケーションを図る。
	【主催】	鳥取県立生涯学習センター （出前講座受入機関）
	【会場】	
	【講師】	鳥取県立生涯学習センター職員
	【参加対象】	園児
	【参加者数】	48名(子ども 43名 先生 5名)
	【応募目的】	で園の行事として開催。たくさんの「カブラ」で遊び、創作活動をすることで、子どもたちの集中力、想像力、協調性を育てたい。
【実施結果】	<ul style="list-style-type: none"> ・新型コロナウイルス感染症対策のため、出前講座受入先（ ）の理解をいただき、センター職員と子どものみ参加での開催となった。 ・3～4人のグループに分かれて高さ比べをした後、一つの小さな家からみんなで協力して家を作り寄せ、街並みへと創りあげていった。また、積み上げたものを崩す体験も行い、この創作活動をとおして集中力・創造力・協調性が養われるとともに、達成感や満足感も味わうことができたようであった。 ・慣れた環境での開催ということもあってか、とても良い雰囲気の中で開催することができたことは、出前講座ならではの良さと感じた。 <p>《先生からのアンケート結果》</p> <ul style="list-style-type: none"> ・先生を対象に行ったアンケートでは、「よい」以上と回答した人が100%と高い評価を得た。「ていねいに事前準備もしていただき、十分な数の『カブラ』に、遊びの提供にと、子どもも職員も楽しませていただいた」「園では、あれだけの量のものを使ったあそびを経験することがなかなかできないので、思う存分楽しめて良かった」「十分『カブラ』の数があり、子どもたちが“何段も重ねたい”“友だちとつなげたい”と思った事をでき、満足していた」「最後、恐竜に変身して作った玩具を壊すのが、子どもにとっても楽しめたのではないかと思った」「教えていただいた家や橋も集中して作っていて、友だち同士でつなげたりして楽しめていて良かった」「キリンや鳥居も、乗せてもらったりくぐらせてもらったりと、子どももとてもうれしそうだった」などの感想があった。 <p>《...からの報告》</p> <ul style="list-style-type: none"> ・十分な数の「カブラ」で、思う存分に楽しめたと思う。 ・事前に鳥居やきりんを作っていたいただいており、くぐったり乗ったりと楽しませてもらった。 	

名 称	令和3年度 家庭教育支援講座 出前講座魔法の板「カプラ」で遊ぼう！（西部会場）	
実施日	令和3年11月18日（木） 10:00～12:00	
内 容	【目的】	昨今、少子化、核家族化、地域のつながりの希薄化、孤立化がより一層進み、子育てに自信が持てない保護者や親子の信頼関係が築けていない家庭の増加など、家庭教育の低下が懸念されている。本講座では、木製ブロック（カプラ）を使って親子で創作活動を行い、集中力・創造力・協調性を養いながら、家族のコミュニケーションを図る。
	【主催】	鳥取県立生涯学習センター (出前講座受入先)
	【会場】	鳥取県立大山青年の家 大研修室
	【講師】	鳥取県立生涯学習センター職員
	【参加対象】	
	【参加者数】	20名(子ども15名 先生5名)
	【応募目的】	の行事として開催。たくさんの「カプラ」で遊び、創作活動をすることで、ダイナミックな楽しみ方を体験しながら、「カプラ」の魅力を感じさせたい。
【実施結果】	<ul style="list-style-type: none"> ・新型コロナウイルス感染症対策のため、出前講座受入先（ ）の理解をいただき、センター職員と子どもだけの参加での開催となった。 ・3人のグループに分かれて高さ比べをした後、一つの小さな家からみんなで協力して家を作り寄せ、街並みへと創りあげていった。 ・慣れた環境での開催ということもあってか、とても良い雰囲気の中で開催することができたことは、出前講座ならではの良さと感じた。 <p>《先生からのアンケート結果》</p> <ul style="list-style-type: none"> ・先生を対象に行ったアンケートでは、「よい」以上と回答した人が100%と高い評価を得た。内訳は、「とてもよい」67%、「よい」33%であった。「子どもも大人もとても楽しめた」「楽しい時間を過ごすことができた」「『カプラ』の遊び方など知らなかった方法を学ぶことができ、子どもたちがとても喜んでいたので、また参加したい」「『カプラ』遊びの幅が大きく広がったと感じた」「お友だちと協力したり、複雑な形に積み上げてみるなど、自分でイメージを膨らませて遊ぶ力につながった」「『カプラ』に乗る、大きなものを作って崩す、くぐるといった遊び方の工夫は、教えていただけで知ることができた」「子どもも大人も大満足でした」などの感想があった。 <p>《 からの報告》</p> <ul style="list-style-type: none"> ・普段遊んでいる「カプラ」とはまた違った遊び方を教えてもらい、子どもたちにとっても新鮮で興味深かったようだ。 ・大人（スタッフ）にとっても「カプラ」の遊び方に色々な幅があることを知ることができた。 ・実際に、生涯学習センターの職員の方と、触れ合いながら話をしながら、体験できたことがとても良かった。 ・子どもたちは、家でお父さんお母さんに「カプラ」のことをたくさん話していたと、保護者の方から聞いた。 	

○健康セミナー事業

名称	健康セミナー 『まちの保健室』がやってくる!! (同時開催:ヨガ体験教室で『今』の自分を見つめよう)	
実施日	令和3年6月10日(木)13:00~16:00	
内容	<p>【目的】</p> <p>【主催】</p> <p>【会場】</p> <p>【内容】</p> <p>【対象】</p> <p>【参加費】</p> <p>【申込み】</p> <p>【参加人数】</p> <p>【スタッフの人数】</p> <p>【実施結果】</p>	<p>県民の健康意識の高揚と人生100年時代の健康に関する学びへの参加意欲の促進を目指し、鳥取県立生涯学習センターを会場に鳥取県看護協会「まちの保健室」を開催するとともに、健康づくりへの関心を高めるための健康に関する体験教室も同時に開催する。</p> <p>鳥取県立生涯学習センター 【協力:公益社団法人 鳥取県看護協会】</p> <p>鳥取県立生涯学習センター 5階講義室・1階和室1.2</p> <p>8:45~12:45 準備、設営、ミーティング等 13:10~ ヨガ体験教室開始 13:30~ 健康診査・健康相談開始 16:00~17:00 片付け</p> <p>県民</p> <p>無料</p> <p>事前申込(参加希望コース別)</p> <p>13名</p> <p>9名 県立生涯学習センター職員:4名 鳥取県看護協会:5名(職員2名、看護職ボランティア3名)</p> <p>〔健康診査・健康相談〕 5階講義室で行い骨健康度、血管年齢、脳年齢の診査ブース各1カ所ずつと健康相談ブース3カ所で行いました。各審査を行った後、審査結果だけでなく健康相談を行いました。皆さんが熱心に相談されていました。</p> <p>〔ヨガ体験教室〕 1階和室1・2で、自身の体の動きを意識すること、周囲の音・温度などの刺激を感じ取る体験を行いました。講師と参加者が会話しながらポーズや動作の修正を行いました。</p> <p>〔アンケート結果概要〕 ・健康測定機器への関心があった参加が100%で、健康相談に関心があったの参加が80%あった。 ・健康診査・相談について、「よかった」以上の回答が90%と高い。 ・ヨガ体験教室についても、「よかった」以上の回答が70%の評価。 ・まちの保健室の参加経験は、初めての人が80%と大半となった。 ・次回の参加希望は、全員がぜひ参加又は都合がつけば参加したいと回答した。</p>

	<p>・今後の関心は、体験教室が70%と人気が高く、「身近な経済(家庭経済)」についての講座が50%と続いた。</p> <p>[運営]</p> <p>・新型コロナウイルス感染症対策として、会場内の3密回避と換気ならびに受付での手指消毒を十分に行い開催した。事前に参加票ならびにコロナ感染症対策問診票を配布したことで、受付の待ち時間と受付時間の短縮ができたことで受付の混乱はなかった。</p> <p>・健康診査とヨガ体験教室に参加するため、参加者は5階と1階を移動しなければならなかったが、5階と1階の各階のスタッフが無線機を持つことで各階の状況を把握することができ、スムーズな移動を行うことができた。</p>
--	--

名称	令和3年度地域づくりスキルアップ講座～広報の基本について～	
実施日	令和3年10月16日(土) 10:00～15:30	
内容	<p>【目的】 学びを活かして地域づくり活動等に取り組む団体・個人を対象に、学習の成果を地域に還元するために必要な知識や技術を高めることができる実践的な講座を開催する。 令和3年度は、広報の基本をテーマに、わかりやすく効果的なチラシの作成、SNSの活用方法等について学ぶ。本講座が団体同士のつながりや交流を深め、地域づくりに主体的に参加できる人材の育成に貢献することを目的とする。</p> <p>【主催】 鳥取県立生涯学習センター</p> <p>【会場】 エキパル倉吉多目的ホール(倉吉市上井195)</p> <p>【講師】 【午前の部】西村 裕子 さん 【午後の部】講師：森本 萌 さん 長尾 稜子 さん(サポート講師)</p> <p>19名(午前の部：12名 午後の部：11名 内4名は午前午後とも受講)</p> <p>【参加人数】 ・15名の定員を上回る申込みがあり、講座内容に対する関心の高さが伺えた。</p> <p>【実施結果】 ・実践的な講座とするため、ワークを取り入れたことにより学びが深まった。 ・新型コロナウイルス感染症対策として、問診票の記入、検温、手指消毒を徹底した。座席についても、一台の机に1人のみとし、安心して受講いただけた。 〔アンケート結果概要〕回収 18枚 ・参加者については、東部38.9%、中部27.8%、西部33.3%となった。 ・年代については、40代・50代が72.2%で大半となった。 ・受講理由については、内容に興味を持った人が94.4%と高かった。 ・講座内容については、午前の部は全員がよかった以上の評価をし、午後の部は80%がよかった以上の評価をした。 ・自由記述では、「分かりやすくとても勉強になった。丁寧な説明で分かりやすかった」「活用ということがテーマ名にあったので、既にアカウントがある前提かと思っていた。今度はアカウントがある前提での活用方法、SNSを運用する上でのコツといった発展的な内容を教えていただけると嬉しいです」等の声があった。</p>	

名 称	令和3年度 健康セミナー「生涯学習公開講座」	
実施日	令和3年12月18日(土) 13:30~15:30	
内 容	【目的】	人生100年時代といわれる時代にあって、より充実した人生を送るためには、心身の健康を保持しながら学びを通じて成長していくことが重要である。本講座では、「新しい生活様式」が求められる中、健康、命の大切さ、人との繋がり等を考える機会とする。
	【主催】	鳥取県立生涯学習センター(県民ふれあい会館)
	【会場】	鳥取県立生涯学習センター (県民ふれあい会館) ホール
	【講師】	見尾 保幸 氏(医療法人社団 ミオ・ファティリティ・クリニック 理事長)
	【演題】	「生命誕生の神秘を探る」-生殖医療現場からのメッセージ
	【受講料】	無料
	【参加人数】	52名 (要約筆記あり スクリーン対応)
【実施結果】	<ul style="list-style-type: none"> ・新型コロナウイルス感染症対策として、問診票の提出、検温、手指消毒、演台の亚克力板の設置、座席の間隔の確保等を実施した。 ・広報は、10月末にちらしとポスターを配布し、ホームページ、フェイスブック、県公式ツイッターで行った。また、マスコミ各社に情報提供をしたところ、から取材の依頼があった。 ・県教育委員会社会教育課を通して、県の関係部署に、不妊治療、子育てに関する支援策等のチラシの提供を依頼した。女性活躍推進課、子育て王国課、家庭支援課からポスター、チラシ、パネルの提供があった。 ・当日受付を可能とした結果、7名の受付があった。 ・20代から80代の幅広い年齢の方が受講された。 ・講座の満足度について、よかった以上が90%以上と高い評価を得ることができた。 <p>《アンケート結果より》</p> <ul style="list-style-type: none"> ・年代 20代(11%) 30代(6.7%) 40代(8.9%) 50代(17.8%) 60代(37.8%) 70代(15.6%) 80代以上(2.2%) ・受講理由 講師に興味を持った(46.2%) 演題に興味を持った(38.5%) なんでも学んでみたいから(9.6%) 誘われたから(1.9%) 無料だから(3.8%) ・講座満足度 大変よかった(73.9%) よかった(17.4%) 無回答(8.7%) ・感想、その他意見等 看護学生ですが、学びとなることが多く良かったです。学び続けたいと思いました。とても貴重な話と映像でした。生命の誕生は奇跡的な出来事であることがよく分かった。先生のプロフィールを知ることができて良かったです。見尾先生の夢を叶えようとするための努力と情熱に頭が下がりました。唯一無二の命を大切に、皆が生きて行ける世の中であって欲しいです。希望が持てる内容ですてきな講演でした。等の感想があった。 	

生涯学習スクール「まなび」

別表

※ 令和4年3月末日現在 登録団体:55団体 受講者:約670名

	教室名	内容	曜日	時間	講師	受講料
1	和着あいあい(きもの教室)	着物	第2・4水曜日 第3土曜日	13:30~15:30	花原 久美子	1回 1,000円
2	『へたでいい、へたがいい』 の絵手紙講座	絵手紙	水星 第1水曜日 土のこ 第3土曜日	13:30~15:30	木本 博明	1回 1,000円 教材費等別途
3	山吹おどりの会	日本民踊	第1・3・4金曜日	13:00~15:00	中島 喜久江	月3回 1,500円
4	花の水彩画教室	水彩画	第2火曜日 第2・4金曜日	13:00~16:00	澤田 陽子	1回 1,000円 教材費500円
5	フラ・ファミリー・プウ・ヴァ イルア	フラダンス	水曜クラス 第1・3・4水曜日 木曜クラス 第2・3・4木曜日 金曜クラス (親子可) 第2・3・4金曜日 日曜クラス 第2日曜日	19:15~20:45 10:45~12:15 19:15~20:45 11:00~18:00	柏原 裕美	水曜・木曜クラス 月3回 3,000円 金曜クラス 小学生 月3回 1,500円 中学生 月3回 2,400円 大人 月3回 3,000円 日曜クラス 月1回 1,000円
6	Art Studio N° グラスアート教室	グラスアート	第1土曜日 (グラスアート・シルエットアート) 第3土曜日(タイルクラフト)	13:00~15:00	野間 紀子	1回 1,000円 教材費1,000円~
7	踊りいろいろ教室	日舞	毎週金曜日	10:00~11:00	花柳 うめ寿和	月4回 4,000円
8	太極拳講座	太極拳	毎週火曜日 ①80歳からの「やさし い太極拳」 ②健康クラス (気功・太極拳の基 本) ③鍛錬クラス	①12:15~ 12:45 ②13:00~ 14:20 ③14:30~ 15:30	佐々木 節枝	①1回 500円 ②1回 1,000円 ③1回 1,000円
9	俳句教室	俳句	第3水曜日	13:30~16:00	椋 則子	1回 800円
10	吟詠教室	吟詠	第1・3火曜日	13:30~15:30	米井 申風	1回 500円
11	ポーセラーツ教室	ポーセラーツ	第3水曜日	10:00~13:00	隠樹 信子	1回 1,000円 教材費1,000円程度
12	ラ フォト青空 写真研修会	写真	第1月曜日	14:00~16:00	嶋田 彦市	年間 2,000円
13	夏草句会	俳句	第3火曜日	13:00~15:00	高田 栄子	1回 700円
14	絵手紙どんぐり教室	絵手紙	第2土曜日	10:00~12:00	濱 幸子	月 1,000円 教材費別途
15	English Garden (英会話)	英会話 (中高年対象)	ステップⅡ(ゆつくり) 毎週木曜日	10:00~11:00	サーージェントみよ子	1回 1,000円
16	なかよし会	踊り	毎週火曜日	10:30~12:00	濱田 三代子	月4回 2,000円
17	鳥取ホトギス会	俳句	第4土曜日	13:30~16:00	椋 誠一郎	1回 800円

	教室名	内容	曜日	時間	講師	受講料
18	花あそび(いけばな小原流)	生け花	第2・4月曜日 第1・3火曜日 第1・3火曜日	13:30~15:30 13:30~15:30 18:00~20:00	木下 小百合	1回 1,000円 花材費 1回 1,000円程度
19	オカリーナ教室	オカリーナ	第2・4水曜日	9:30~11:30	岸本 みゆう	月2回 2,000円
20	シャドーボックス (ペーパークラフト)	ペーパークラフト	毎週火曜日	13:00~15:00	澁谷 易代	1回 1,000円 教材費 800円~
21	機能改善ストレッチ	ストレッチ・JSA ボールエクササイズ (対象:女性)	第4水曜日	10:00~11:30	久松 幸代	1回 1,000円 経費 1回 100円
22	リズム&ストレッチ	リズム体操・ ストレッチ	毎週月曜日	10:00~11:30	中田 昌子	1回 1,000円
23	実用の書	書道	第1・3木曜日	13:30~15:30	中村 数江	月2回 2,000円 経費 300円(教材費含む)
24	油絵グループ 遊	描画(油絵) 人物・静物・風景 作品研究会	毎週木曜日	10:00~14:00	佐々木 俊夫	1回 1,000円
25	リラクゼーション ヨガ	ヨガ	月曜教室 第1・3 水曜教室 第2・3・4 木曜教室 毎週 金曜教室 毎週 土曜教室 第1・2・3	18:30~20:00 18:30~20:00 18:15~19:45 18:30~20:00 10:00~11:30	鹿島 啓子	月2回 2,000円 月3回 3,000円 月4回 4,000円 諸経費 1回あたり500円 (月払い)
26	PR ³ 鳥取店	歴史	①月曜日(2回) ②水曜日(2回)	①9:45~11:45 ②9:00~12:00	高橋 正弘	①1回 1000円(運営費込) ②1回 1000円(運営費別) 教材費(実費) 年2回~3回程度
27	ピカケ・フラ・スタジオ	フラダンス	第1・2・3月曜日	①夜クラス 19:00~20:30 ②昼クラス 14:00~15:30	本城 千鶴	月3回 3,000円 経費 500円
28	民踊きくの会	日本民踊	第1・3火曜日 第1・3木曜日	18:00~20:00 13:30~15:30	中島 喜久江	月2回 1,000円
29	ハーモニカ アンサンブル	ハーモニカ (中上級者対象)	第2・3・4火曜日	14:00~16:00	河原 邦臣	月3回 2,000円
30	楽しく花を (華道遠州山陰支局)	華道	第1・3水曜日	13:00~15:00	太田 篤子	1回 1,000円 教材費 850円
31	鳥取木鶏会	古典・歴史	第1月曜日	18:00~21:00	徳永 囃典	1回 500円 年会費1,000円
32	健康気功教室	気功	毎週月曜日 毎週水曜日	10:30~12:00 13:30~15:00	影日 伴美	月4回 4,000円
33	レッツ! フォークダンス	フォークダンス	第1・3木曜日	10:00~11:45	荻原 恵子	月2回 1,000円
34	やさしい銭太鼓	銭太鼓	第1・2・3・4金曜日	10:00~12:00	牛尾 敦恵	1回 500円
35	キルトサークルひなたぼっ こ	パッチワーク	第1・4土曜日	9:00~12:00	谷口 よし子	月2回 2,000円
36	硬筆・ペン字教室	硬筆・ペン字	毎週土曜日	13:00~16:00	岩田 輝代	子ども 月4回 3,000円 大人 月4回 4,000円
37	ベルグ登山塾	登山	第2木曜日 別途登山あり	18:30~20:00	森田 富雄	8ヶ月 4,000円 別途登山実費等要

	教室名	内容	曜日	時間	講師	受講料
38	華と和(池坊)	生け花	毎週土曜日	13:00~16:00	廣江 共栄	1回 1,000円 花材費 1,000円程度
39	機能改善ヨガ	ヨガ	第4土曜日 第4日曜日	10:00~11:30	久松 幸代	1回 1,000円 経費 1回 100円
40	ボールピラティス	体操	第1・3月曜日 第2・4火曜日	18:30~19:30	井上 陽子	1回 700円
41	篆刻「紵香会」教室	篆刻	第2火曜日	13:30~16:30	木地 寛夫	半年につき 3,000円 資料代等別途
42	WaVe Kidsストリートダンス教室	ストリートダンス	①boysクラス (4歳~小学生) 毎週水曜日 ②kidsクラス (年中~小学生) 毎週木曜日 ③Jr.クラス (小学校高学年~中学生) 毎週木曜日	①18:45~ 19:30 ②18:30~ 19:15 ③19:20~ 20:20	山本 愛	boysクラス 月4回 3,000円 kidsクラス 月4回 4,000円 Jr.クラス 月4回 4,000円
43	ニット&クロッシェ教室	編物	第2日曜日	10:00~12:00	住吉 美紀	1回 1,000円 教材費300円~500円
44	季節のパステルアート教室	パステルアート	第1水曜日	10:00~12:00	川島 美智代	1回 1,000円 教材費500円~
45	ジャズダンス	ジャズダンス	第1土曜日	10:00~12:00	小松 たつ子	月1回 1,000円 経費 1回 100円
46	ハーダンガー刺繍教室	刺繍	第1・3月曜日	13:00~15:00	大木 久美子	月2回 2,000円 教材費等別
47	鳥取写真研究会	写真	第2火曜日	18:00~21:00	中山 哲史	年間 6,000円
48	転倒予防体操	体操	毎週月曜日	13:00~15:00	岩村 啓朗	1回 600円
49	レクダンス青空	レクリエーション ダンス	第1・3・4水曜日	13:30~15:30	金谷 明美	1回 500円 諸経費(部屋代)
50	布こもの&クレイジーキルト	キルト	第1木曜日	9:00~12:00	恩田 志津子	月1回 1,000円 教材費等別
51	川柳ふうもん吟社 川柳教室	川柳	第4日曜日	13:00~16:00	両川 無限	月1回 1,000円
52	筋力パワーエクササイズ	体操	第2・4土曜日	10:00~11:30	小松 たつ子	1回 900円 事務費 100円
53	樹脂粘土人形教室	クレイアート	第3火曜日	13:15~15:45	山根 教子	1回 1,000円 教材費等別途
54	木曜句会	俳句	第1・3木曜日	13:00~15:30	植垣 則雄	月2回 1,000円
55	身体バランス教室	体操	毎週水曜日	10:30~11:30	井上 陽子	1回 700円